



แผนพัฒนา จังหวัดสมุทรปราการ

๕ ปี (พ.ศ. ๒๕๖๖ - ๒๕๗๑) ฉบับทบทวน
ประจำปีงบประมาณ พ.ศ. ๒๕๖๕

➤ ข้อมูลเพื่อการพัฒนา
ของจังหวัดสมุทรปราการ

➤ ประเด็นการพัฒนา
ของจังหวัดสมุทรปราการ

➤ แบบสรุปบัญชีรายการชุดโครงการ
(๖.๑)

➤ แบบสรุปโครงการแบบย่อ
(PROJECT BRIEF)

➤ ภาคผนวก

จัดทำโดย

กลุ่มงานยุทธศาสตร์และข้อมูลเพื่อการพัฒนาจังหวัด
สำนักงานจังหวัดสมุทรปราการ



บทนำ

ตามพระราชบัญญัติระเบียบบริหารราชการแผ่นดิน (ฉบับที่ 7) พ.ศ. 2550 มาตรา 53/1 พระราชกฤษฎีกาว่าด้วยการบริหารงานเชิงพื้นที่แบบบูรณาการ พ.ศ. 2565 และพระราชกฤษฎีกาว่าด้วยหลักเกณฑ์และวิธีการบริการกิจการบ้านเมืองที่ดี พ.ศ. 2546 กำหนดให้คณะกรรมการบริหารงานจังหวัดแบบบูรณาการ (ก.บ.จ.) จัดทำแผนพัฒนาจังหวัด โดยคำนึงถึงความต้องการและศักยภาพของประชาชนในจังหวัด ยุทธศาสตร์ชาติ แผนแม่บทภายใต้ยุทธศาสตร์ชาติ แผนพัฒนาเศรษฐกิจและสังคมแห่งชาติ แผนพัฒนาประเทศด้านต่าง ๆ ที่เกี่ยวข้อง เป้าหมายและแนวทางการพัฒนาภาค และนโยบายของรัฐบาล รวมตลอดถึงความพร้อมของภาครัฐ ภาคประชาสังคม และภาคธุรกิจเอกชน เพื่อให้สอดคล้องกับสถานการณ์โลกที่เปลี่ยนแปลงอย่างรวดเร็ว

สำนักงานสภาพัฒนาการเศรษฐกิจและสังคมแห่งชาติ ในฐานะฝ่ายเลขานุการ ก.น.บ. แจ้งว่า ในคราวประชุมคณะกรรมการนโยบายการบริหารงานเชิงพื้นที่แบบบูรณาการ (ก.น.บ.) ครั้งที่ 1/2566 เมื่อวันที่ 27 กุมภาพันธ์ 2566 โดยมีนายรัฐมนตรี (พลเอกประยุทธ์ จันทร์โอชา) เป็นประธาน เห็นชอบนโยบายหลักเกณฑ์ และวิธีการจัดทำแผนของจังหวัดและกลุ่มจังหวัด ประจำปีงบประมาณ พ.ศ. 2568 – 2570 โดยให้ปรับสาระสำคัญของแผนพัฒนาจังหวัดและแผนปฏิบัติการประจำปี งบประมาณ พ.ศ. 2568 ให้สอดคล้องกับแผนแม่บทภายใต้ยุทธศาสตร์ชาติ ซึ่งจังหวัดสมุทรปราการได้ถือปฏิบัติตามแนวทางที่กำหนดในการจัดทำแผนพัฒนาจังหวัดและกลุ่มจังหวัด (ฉบับทบทวน) แผนปฏิบัติการจังหวัดและกลุ่มจังหวัด และคำของบประมาณรายจ่ายประจำปีงบประมาณ พ.ศ. 2568 ที่มีความสอดคล้องกับนโยบายของรัฐบาล แผนการบริหารราชการแผ่นดิน ยุทธศาสตร์ชาติระยะ 20 ปี ทิศทางแผนพัฒนาการเศรษฐกิจและสังคมแห่งชาติ ฉบับที่ 13 แผนยุทธศาสตร์รายสาขา/เฉพาะรายสาขา ข้อเสนอการนายรัฐมนตรี ทิศทางการพัฒนาเศรษฐกิจของประเทศ และปัญหาความต้องการในพื้นที่ในลักษณะ One Plan

แผนพัฒนาจังหวัดสมุทรปราการ 5 ปี (พ.ศ. 2566 – 2570) ฉบับทบทวน รอบปีงบประมาณ พ.ศ. 2568 ฉบับนี้ ได้ผ่านการพิจารณาของคณะกรรมการกลุ่มภารกิจ 4 ด้าน (Cluster) ของจังหวัดฯ ผู้แทนภาคเอกชน ผู้แทนภาคประชาสังคม ผู้แทนภาคประชาชน ผู้แทนองค์กรปกครองส่วนท้องถิ่น และผู้แทนทีมบูรณาการกลาง ประกอบด้วย สำนักงานพัฒนาเศรษฐกิจและสังคมแห่งชาติ สำนักงบประมาณ และกระทรวงมหาดไทย โดยมีการชี้แจงแนวทางในการจัดทำแผนพัฒนาจังหวัดและแผนปฏิบัติการประจำปี การระดมความคิดเห็นในการวิเคราะห์สถานการณ์และศักยภาพโดยวิธี SWOT Analysis เพื่อใช้ในการจัดทำแผนพัฒนาจังหวัดสมุทรปราการ 5 ปี (พ.ศ. 2566 - 2570) ฉบับทบทวน รอบปีงบประมาณ พ.ศ. 2568 แผนปฏิบัติการประจำปีและคำของบประมาณ ประจำปีงบประมาณ พ.ศ. 2568 ซึ่งประกอบด้วย เป้าหมายการพัฒนา พันธกิจ ตำแหน่งการพัฒนา (Positioning) ประเด็นการพัฒนา แผนงาน ตัวชี้วัด ค่าเป้าหมาย และจัดทำบัญชีโครงการ รวมทั้งการรับฟังความคิดเห็นจากผู้มีส่วนได้ส่วนเสีย และได้รับความเห็นชอบจากคณะกรรมการบริหารงานจังหวัดแบบบูรณาการ (ก.บ.จ.) สมุทรปราการ โดยได้กำหนดเป้าหมายในการพัฒนาจังหวัดว่า **“เมืองอุตสาหกรรมสะอาด เกษตรปลอดภัย ท่องเที่ยวเน้นคุณภาพ พัฒนาเมืองและคุณภาพชีวิตที่ดี เป็นมิตรต่อสิ่งแวดล้อม”** โดยมีตำแหน่งการพัฒนา (Positioning) ประกอบด้วย 1) เมืองอุตสาหกรรมที่เป็นมิตรกับสิ่งแวดล้อมเพื่อการส่งออก (Eco - Industrial Town)



2) เมืองปริมณฑลศูนย์กลางการขนส่งและกระจายสินค้าเพื่อรองรับการผลิต การค้า การลงทุน การบริการ และการพาณิชย์ 3) เมืองปริมณฑลนำอยู่ที่ยุทธศาสตร์ขยายตัวของเมืองหลวง ซึ่งจังหวัดหวังเป็นอย่างยิ่งว่าทุกภาคส่วนจะได้นำไปใช้เป็นแนวทางในการพัฒนาจังหวัดและบูรณาการงบประมาณ เพื่อการขับเคลื่อนยุทธศาสตร์การพัฒนาจังหวัดสมุทรปราการให้บรรลุผลตามวิสัยทัศน์ที่ได้กำหนดไว้ต่อไป

กลุ่มงานยุทธศาสตร์และข้อมูลเพื่อการพัฒนาจังหวัด
สำนักงานจังหวัดสมุทรปราการ



สารบัญ

ส่วนที่ 1 ข้อมูลเพื่อการพัฒนาของจังหวัดสมุทรปราการ

1.1 สภาพทั่วไปและสถานการณ์การพัฒนาจังหวัด	1
1.1.1 ด้านกายภาพ	5
1.1.2 ด้านเศรษฐกิจ	20
1.1.3 ด้านสังคมและความมั่นคง	57
1.1.4 ด้านทรัพยากรธรรมชาติและสิ่งแวดล้อม	97
1.2 ประเด็นปัญหาและความต้องการเชิงพื้นที่	121
1.2.1 ข้อมูลการวิเคราะห์ความต้องการและศักยภาพของประชาชนในท้องถิ่น	121
1.3 ผลการพัฒนาและการแก้ไขปัญหาจังหวัดในช่วงที่ผ่านมา	124

ส่วนที่ 2 ประเด็นการพัฒนาของจังหวัดสมุทรปราการ

2.1 บทวิเคราะห์	159
2.1.1 การวิเคราะห์ข้อมูลจากตัวชี้วัดการพัฒนาจังหวัดสมุทรปราการ	159
2.1.2 การวิเคราะห์ข้อมูลตามดัชนีความก้าวหน้าของคน (HUMAN ACHIEVEMENT INDEX- HAI)	164
2.1.3 ความก้าวหน้าและล้าหลังในระดับตัวชี้วัดของดัชนีย่อยต่าง ๆ ที่สำคัญของคนจังหวัดสมุทรปราการ	167
2.1.4 การส่งเสริมเศรษฐกิจดิจิทัลในพื้นที่จังหวัดสมุทรปราการ	169
2.1.5 เครื่องมือการวิเคราะห์ทางการบริหาร	172
2.2 เป้าหมายการพัฒนาจังหวัด	180
2.2.1 เป้าหมายการพัฒนาจังหวัดสมุทรปราการ (VISION)	180
2.2.2 พันธกิจ (MISSION)	180
2.2.3 เป้าประสงค์รวม (ULTIMATE GOALS)	180
2.2.4 ประเด็นการพัฒนา (STRATEGIC ISSUES)	180
2.2.5 ตำแหน่งการพัฒนาจังหวัดสมุทรปราการ (POSITIONING)	181
2.2.6 ความสอดคล้องประเด็นยุทธศาสตร์ เป้าประสงค์ กลยุทธ์ ตัวชี้วัด ค่าเป้าหมาย	182
2.2.7 สรุปภาพรวมการจัดทำแผนของจังหวัดสมุทรปราการ	189
2.2.8 ห่วงโซ่มูลค่า (VALUE CHAIN)	195

ส่วนที่ 3 แบบสรุปบัญชีรายชุดโครงการ (จ.1) และแบบสรุปโครงการแบบย่อ (Project Brief)

เรียงตามประเด็นการพัฒนา

3.1 ประเด็นการพัฒนาที่ 1 และบัญชีชุดโครงการ
3.2 ประเด็นการพัฒนาที่ 2 และบัญชีชุดโครงการ
3.3 ประเด็นการพัฒนาที่ 3 และบัญชีชุดโครงการ
3.4 ประเด็นการพัฒนาที่ 4 และบัญชีชุดโครงการ
3.5 ประเด็นการพัฒนาที่ 5 และบัญชีชุดโครงการ

สารบัญ (ต่อ)

ส่วนที่ 4 ภาคผนวก

ภาคผนวก ก. รายการตรวจสอบการดำเนินการตามพระราชกฤษฎีกาว่าด้วยการบริหารงานจังหวัด
และกลุ่มจังหวัดแบบบูรณาการ พ.ศ. 2551

ภาคผนวก ข. สรุปผลแผนพัฒนาจังหวัดสมุทรปราการ 5 ปี (พ.ศ. 2566 - 2570)

สารบัญตาราง

ตารางที่ 1.1-1 แสดงจำนวนหมู่บ้าน ตำบล เทศบาลและองค์การบริหารส่วนตำบล พ.ศ. 2562	8
ตารางที่ 1.1-2 สถิติการขนส่งทางอากาศ พ.ศ. 2558 – 2566 ของจังหวัดสมุทรปราการ	13
ตารางที่ 1.1-3 แสดงสถิติผู้ใช้ไฟฟ้า และการจำหน่ายพลังงานไฟฟ้าของการไฟฟ้าานครหลวง จำแนกตามประเภทผู้ใช้ จังหวัดสมุทรปราการ พ.ศ. 2560 – 2565	17
ตารางที่ 1.1-4 แสดงสถิติการประปา เป็นรายอำเภอ พ.ศ. 2565	18
ตารางที่ 1.1-5 แสดงการให้บริการโทรศัพท์ พ.ศ. 2557 – 2561	19
ตารางที่ 1.1-6 แสดงข้อมูลไปรษณีย์ไทย และร้านไปรษณีย์ไทยในจังหวัดสมุทรปราการ	19
ตารางที่ 1.1-7 แสดงข้อมูลร้านไปรษณีย์ไทยในจังหวัดสมุทรปราการ	20
ตารางที่ 1.1-8 สถานประกอบการอุตสาหกรรม จำนวนเงินทุน และจำนวนคนงาน จำแนกรายอำเภอ พ.ศ. 2564 (รวมโรงงานในนิคมอุตสาหกรรม)	26
ตารางที่ 1.1-9 แสดงเนื้อที่ใช้ประโยชน์ทางการเกษตร จังหวัดสมุทรปราการ พ.ศ. 2562 – 2564	29
ตารางที่ 1.1-10 แสดงข้อมูลพื้นที่การเกษตรและจำนวนครุภัณฑ์เกษตรกรรมแยกตามรายอำเภอ ปี 2565	30
ตารางที่ 1.1-11 ลักษณะการถือครองที่ดินทางการเกษตร ปี 2562 - 2564	30
ตารางที่ 1.1-12 แสดงแหล่งท่องเที่ยวที่สำคัญด้านต่าง ๆ	31
ตารางที่ 1.1-13 แสดงสถิติการท่องเที่ยวของจังหวัดสมุทรปราการ พ.ศ. 2562 – 2564	40
ตารางที่ 1.1-14 แสดงข้อมูลการลงทะเบียนผู้ผลิต ผู้ประกอบการ OTOP	40
ตารางที่ 1.1-15 แสดงข้อมูลการลงทะเบียนผู้ผลิต ผู้ประกอบการ OTOP แยกตามการจัดกลุ่มประเภทผลิตภัณฑ์ (QUADRANT) (ข้อมูล ณ วันที่ 4 สิงหาคม 2566)	40
ตารางที่ 1.1-16 แสดงยอดจำหน่ายสินค้า OTOP ของผลิตภัณฑ์ทุกประเภท ปีงบประมาณ พ.ศ. 2558 – 2564	41
ตารางที่ 1.1-17 แสดงข้อมูลพื้นที่การปลูกข้าว จำแนกตามรายอำเภอ ปี 2563 - 2565	42
ตารางที่ 1.1-18 แสดงข้อมูลพื้นที่การปลูกพืชไร่/พืชผัก จำแนกตามรายอำเภอ ปี 2563 – 2565	43
ตารางที่ 1.1-19 แสดงข้อมูลพื้นที่การปลูกไม้ผล จำแนกตามรายอำเภอ พ.ศ. 2562 – 2564	43
ตารางที่ 1.1-20 แสดงข้อมูลพื้นที่การปลูกไม้ดอกไม้ประดับ จำแนกตามรายอำเภอ ปี 2563 - 2565	44
ตารางที่ 1.1-21 แสดงข้อมูลพื้นที่เพาะเลี้ยงสัตว์น้ำจืด ปี 2565	45
ตารางที่ 1.1-22 แสดงข้อมูลพื้นที่เพาะเลี้ยงปลานิลร่วมกับกุ้งขาวแวนนาไม ปี 2565	45
ตารางที่ 1.1-23 แสดงข้อมูลพื้นที่เพาะเลี้ยงสัตว์น้ำชายฝั่ง 1 ปี 2565	46
ตารางที่ 1.1-24 แสดงข้อมูลพื้นที่เพาะเลี้ยงสัตว์น้ำชายฝั่ง 2 ปี 2565	46
ตารางที่ 1.1-25 แสดงข้อมูลสินค้าเกษตรด้านประมงที่ได้รับการรับรองมาตรฐาน ปี 2565	47
ตารางที่ 1.1-26 แสดงข้อมูลจำนวนครุภัณฑ์เครื่องจักรผู้เลี้ยงสัตว์ จำแนกตามอำเภอ ปี 2564 - 2566	48
ตารางที่ 1.1-27 แสดงข้อมูลจำนวนสัตว์ปีกและเกษตรกรเฉพาะที่สำคัญ ปี 2564 – 2566	48
ตารางที่ 1.1-28 แสดงข้อมูลจำนวนสัตว์ใหญ่และเกษตรกรเฉพาะที่สำคัญ ปี 2564 – 2566	49
ตารางที่ 1.1-29 ประเภทสหกรณ์และจำนวนสมาชิก ปี 2565	50
ตารางที่ 1.1-30 จำนวนและสมาชิกสถาบันเกษตรกรจังหวัดสมุทรปราการ ปี 2565	51

สารบัญตาราง (ต่อ)

ตารางที่ 1.1-31	ฐานข้อมูลสินค้าเกษตรที่ได้รับรองมาตรฐานจังหวัดสมุทรปราการ ปี พ.ศ. 2562 – 2564	52
ตารางที่ 1.1-32	แสดงมูลค่าผลิตภัณฑ์มวลรวมจังหวัด (GPP : GROSS PROVINCIAL PRODUCT) สูงสุด 5 อันดับแรก	53
ตารางที่ 1.1-33	แสดงมูลค่าผลิตภัณฑ์มวลรวมจังหวัดเฉลี่ยต่อคน (GPP PER CAPITA) สูงสุด 10 อันดับแรก	54
ตารางที่ 1.1-34	แสดงมูลค่าผลิตภัณฑ์มวลรวมจังหวัดสมุทรปราการ ปี พ.ศ. 2564 ณ ราคาประจำปี 2564	55
ตารางที่ 1.1-35	แสดงผลิตภัณฑ์มวลรวมจังหวัด ณ ราคาประจำปี จำแนกตามสาขาการผลิต จังหวัดสมุทรปราการพ.ศ. 2559 – 2564	56
ตารางที่ 1.1-36	แสดงจำนวนประชากรแยกตามอำเภอ พ.ศ. 2562 – กรกฎาคม 2566	57
ตารางที่ 1.1-37	แสดงจำนวนประชากรแยกตามอำเภอ ณ วันที่ 31 กรกฎาคม 2566	59
ตารางที่ 1.1-38	แสดงประชากรจำแนกตามกลุ่มอายุ พ.ศ. 2562 – 2565	60
ตารางที่ 1.1-39	แสดงจำนวนสถานศึกษา ผู้เรียน ห้องเรียน และครู/ผู้สอน จำแนกตามสังกัด	66
ตารางที่ 1.1-40	แสดงจำนวนสถานศึกษา ผู้เรียน ห้องเรียน และครู/ผู้สอน สังกัดองค์กรปกครองส่วนท้องถิ่น	66
ตารางที่ 1.1-41	แสดงจำนวนสถานศึกษา นักเรียน สังกัดองค์กรปกครองส่วนท้องถิ่น ปีการศึกษา 2561 - 2563	67
ตารางที่ 1.1-42	แสดงจำนวนสถานศึกษา ผู้เรียน และครู/ผู้สอน สังกัดระดับอุดมศึกษา	68
ตารางที่ 1.1-43	แสดงการคาดการณ์การเข้าสู่สังคมผู้สูงอายุของประเทศไทย เปรียบเทียบกับจังหวัดสมุทรปราการ	71
ตารางที่ 1.1-44	แสดงข้อมูลสถานบริการสาธารณสุขจำแนกรายอำเภอ ปีงบประมาณ 2565 จังหวัดสมุทรปราการ	71
ตารางที่ 1.1-45	แสดงข้อมูลอาสาสมัครสาธารณสุข จำแนกรายอำเภอ ปีงบประมาณ พ.ศ. 2566 จังหวัดสมุทรปราการ	72
ตารางที่ 1.1-46	แสดงสาเหตุการตาย 10 ลำดับแรกของคนจังหวัดสมุทรปราการ ปี 2562 – 2565	73
ตารางที่ 1.1-47	สถานการณ์โรคสำคัญที่เฝ้าระวังทางระบาดวิทยาในพื้นที่จังหวัดสมุทรปราการ สูงที่สุด 5 ลำดับแรก (1 มกราคม 2565 – 31 ธันวาคม 2565)	73
ตารางที่ 1.1-48	แสดงสาเหตุการป่วยของผู้ป่วยในตามกลุ่มโรค 10 อันดับแรก จังหวัดสมุทรปราการ ปีงบประมาณ 2566	74
ตารางที่ 1.1-49	แสดงข้อมูลรายชื่อสถานอนามัยสถานที่รับบำบัดและฟื้นฟูผู้เสพ/ผู้ติดสารเสพติดในพื้นที่ 6 อำเภอ	84
ตารางที่ 1.1-50	แสดงจำนวนศาสนสถานในพื้นที่	86
ตารางที่ 1.1-51	แสดงสถิติข้อมูลคดีอาญา 4 กลุ่ม ในพื้นที่จังหวัดสมุทรปราการ พ.ศ. 2563-2564	87
ตารางที่ 1.1-52	แสดงจำนวนคดียาเสพติดในพื้นที่จังหวัดสมุทรปราการ ปี 2560-2563	90

สารบัญตาราง (ต่อ)

ตารางที่ 1.1-53	แสดงผลการจับกุมยาเสพติดค้ำหลักในพื้นที่จังหวัดสมุทรปราการ ปี 2561-2563	90
ตารางที่ 1.1-54	แสดงจำนวนของกลางและมูลค่าทรัพย์สินที่ตรวจยึด ปี 2562-2563	90
ตารางที่ 1.1-55	เปรียบเทียบพื้นที่ที่มีผู้เข้าการบำบัดรักษาเรียงตามลำดับ ปี 2562-2563	91
ตารางที่ 1.1-56	แสดงจำนวนผู้สูงอายุที่มีสิทธิรับเบี้ยผู้สูงอายุ จำแนกรายอำเภอ ปี พ.ศ. 2562	93
ตารางที่ 1.1-57	แสดงศูนย์พัฒนาคุณภาพชีวิตและส่งเสริมอาชีพผู้สูงอายุ (ศพอส.) จำนวน 10 ศูนย์	94
ตารางที่ 1.1-58	แสดงจำนวนสมาชิกของชมรมคลังปัญญาผู้สูงอายุ	94
ตารางที่ 1.1-59	แสดงข้อมูลสถานการณ์ผู้สูงอายุที่ประสบปัญหาด้านสถานะความเป็นอยู่	94
ตารางที่ 1.1-60	แสดงจำนวนคนพิการจำแนกตามประเภทความพิการ	95
ตารางที่ 1.1-61	แสดงข้อมูลดัชนีความมั่นคงของมนุษย์ พ.ศ. 2560-2561	97
ตารางที่ 1.1-62	เนื้อที่ป่าไม้ต่อเนื้อที่ทั้งหมดของจังหวัดสมุทรปราการ ปี พ.ศ. 2559 – 2563	98
ตารางที่ 1.1-63	แสดงข้อมูลรายชื่อคลองสายต่าง ๆ ในเขตจังหวัดฝั่งตะวันออก จำแนกตามความรับผิดชอบ	99
ตารางที่ 1.1-64	แสดงการจำแนกพันธุ์ไม้ท้องถิ่นในพื้นที่ป่าชายเลน ตามเขตอำเภอ	102
ตารางที่ 1.1-65	แสดงการจำแนกเขตการใช้ประโยชน์ที่ดินในพื้นที่ป่าชายเลน ตามเขตอำเภอ	103
ตารางที่ 1.1-66	แสดงการใช้ประโยชน์ที่ดินในพื้นที่ป่าชายเลน	104
ตารางที่ 1.1-67	แสดงการคาดการณ์จำนวนประชากรและปริมาณมูลฝอยที่เกิดขึ้นในจังหวัดสมุทรปราการ ระหว่างปี พ.ศ. 2564-2583	105
ตารางที่ 1.1-68	ประเภทโรงงานเชื้อเพลิงขยะ RDF ของเทศบาลเมืองแพรกใหม่	107
ตารางที่ 1.1-69	การวิเคราะห์สาเหตุของปัญหาในการกำจัดขยะ	107
ตารางที่ 1.1-70	ปริมาณมูลฝอยติดเชื้อเฉลี่ยต่อวันสถานบริการสาธารณสุข	108
ตารางที่ 1.1-71	แสดงบัญชีสรุปปริมาณวัสดุที่ไม่ใช้แล้วที่ได้รับอนุญาต (สก.2) ของโรงงานอุตสาหกรรม ในพื้นที่จังหวัดสมุทรปราการ ปี พ.ศ. 2562	108
ตารางที่ 1.1-72	แสดงบัญชีปริมาณวัสดุที่ไม่ใช้แล้ว (ไม่อันตราย) ที่ได้รับอนุญาต (สก.2) ของโรงงานอุตสาหกรรม ในพื้นที่จังหวัดสมุทรปราการปี พ.ศ. 2562	109
ตารางที่ 1.1-73	แสดงบัญชีปริมาณวัสดุที่ไม่ใช้แล้ว (อันตราย) ที่ได้รับอนุญาต (สก.2) ของโรงงานอุตสาหกรรม ในพื้นที่จังหวัดสมุทรปราการปี พ.ศ. 2562	109
ตารางที่ 1.1-74	แสดงสถิติเรื่องร้องเรียนด้านมลพิษที่ศูนย์ดำรงธรรมจังหวัดสมุทรปราการรับแจ้ง ปี พ.ศ. 2559 – 2562	110
ตารางที่ 1.1-75	ผลการตรวจวัดคุณภาพอากาศในบรรยากาศโดยทั่วไป ปี 2565	110
ตารางที่ 1.1-76	จุดตรวจวัดเฝ้าระวังคุณภาพน้ำในแหล่งน้ำผิวดินจังหวัดสมุทรปราการ	111
ตารางที่ 1.1-77	คุณภาพน้ำในแม่น้ำเจ้าพระยาในพื้นที่จังหวัดสมุทรปราการ ปี 2565	112
ตารางที่ 1.1-78	คุณภาพน้ำในคลองเชื่อมต่อแม่น้ำเจ้าพระยาในพื้นที่จังหวัดสมุทรปราการ (คลองลัดหลวง, คลองบางปลาจืด) ปี 2565	113
ตารางที่ 1.1-79	คุณภาพน้ำในคลองเชื่อมต่อแม่น้ำเจ้าพระยาในพื้นที่จังหวัดสมุทรปราการ (คลองสำโรง) ปี 2565	115

สารบัญตาราง (ต่อ)

ตารางที่ 1.1-80	พื้นที่เร่งด่วนที่สุดที่ต้องดำเนินการฟื้นฟูคุณภาพน้ำ	116
ตารางที่ 1.1-81	แสดงข้อมูลผลการตรวจวัดคุณภาพน้ำทะเลชายฝั่ง	120
ตารางที่ 1.3-1	แสดงผลการดำเนินโครงการตามแผนปฏิบัติการราชการ ประจำปีงบประมาณ พ.ศ. 2561	125
ตารางที่ 1.3-2	แสดงผลการดำเนินโครงการตามแผนปฏิบัติการราชการ ประจำปีงบประมาณ พ.ศ. 2562	129
ตารางที่ 1.3-3	แสดงผลการดำเนินโครงการตามแผนปฏิบัติการราชการ ประจำปีงบประมาณ พ.ศ. 2563	133
ตารางที่ 1.3-4	แสดงผลการดำเนินโครงการตามแผนปฏิบัติการราชการ ประจำปีงบประมาณ พ.ศ. 2564	137
ตารางที่ 1.3-5	แสดงผลการดำเนินโครงการตามแผนปฏิบัติการราชการ ประจำปีงบประมาณ พ.ศ. 2565	140
ตารางที่ 1.3-6	ยุทธศาสตร์และผลการดำเนินงานในช่วงปี พ.ศ. 2566 – 2570	145
ตารางที่ 1.3-7	สรุปผลการดำเนินงานโดยภาพรวมประเด็นยุทธศาสตร์ที่ 1 ของปีงบประมาณ พ.ศ. 2566 – 2570	146
ตารางที่ 1.3-8	สรุปผลการดำเนินงานโดยภาพรวมประเด็นยุทธศาสตร์ที่ 2 ของปีงบประมาณ พ.ศ. 2566 – 2570	147
ตารางที่ 1.3-9	สรุปผลการดำเนินงานโดยภาพรวมประเด็นยุทธศาสตร์ที่ 3 ของปีงบประมาณ พ.ศ. 2566 – 2570	148
ตารางที่ 1.3-10	สรุปผลการดำเนินงานโดยภาพรวมประเด็นยุทธศาสตร์ที่ 4 ของปีงบประมาณ พ.ศ. 2565– 2570	149
ตารางที่ 1.3-11	สรุปผลการดำเนินงานโดยภาพรวมประเด็นยุทธศาสตร์ที่ 5 ของปีงบประมาณ พ.ศ. 2566 – 2570	150
ตารางที่ 1.3-12	ผลการดำเนินโครงการตามแผนปฏิบัติการราชการ ประจำปีงบประมาณ พ.ศ. 2566	151
ตารางที่ 2.1-1	แสดงข้อมูลตัวชี้วัดการพัฒนาของจังหวัดเปรียบเทียบกับค่ากลางของประเทศ	159
ตารางที่ 2.1-2	แสดงตัวชี้วัดการพัฒนาประเทศเปรียบเทียบกับจังหวัดสมุทรปราการ	160
ตารางที่ 2.1-3	แสดงการเปรียบเทียบดัชนีความก้าวหน้าระหว่างคนจังหวัดสมุทรปราการกับภาคกลาง และประเทศ	165
ตารางที่ 2.1-4	แสดงดัชนีความก้าวหน้าจังหวัดสมุทรปราการตามข้อมูลของตัวชี้วัด และลำดับที่ของตัวชี้วัดในระดับประเทศ	169
ตารางที่ 2.1-5	ประเด็นการพัฒนาและการขับเคลื่อนของแผนส่งเสริมเศรษฐกิจดิจิทัลรายพื้นที่	171
ตารางที่ 2.1-6	การกำหนดยุทธศาสตร์โดยใช้เทคนิค (TOWS MATRIX)	176
ตารางที่ 2.1-7	ทางเลือกประเด็นการพัฒนาทั้ง 4 กลุ่ม	176
ตารางที่ 2.2-1	ความสอดคล้องเป้าหมายการพัฒนาจังหวัด 20 ปี (พ.ศ.2566-2585) ประเด็นการพัฒนา ตัวชี้วัด	182
ตารางที่ 2.2-2	ความสอดคล้องประเด็นการพัฒนา เป้าประสงค์ กลยุทธ์ ตัวชี้วัด ค่าเป้าหมาย	184



สารบัญญภาพ

ภาพที่ 1.1-1 พระสมุทรเจดีย์.....	1
ภาพที่ 1.1-2 ป้อมแฉ่งไฟฟ้า.....	2
ภาพที่ 1.1-3 จำลองรถไฟสายแรกของประเทศไทย และภาพหมู่ข้าราชการเมืองสมุทรปราการ.....	2
ภาพที่ 1.1-4 ตราจังหวัดสมุทรปราการ.....	3
ภาพที่ 1.1-5 ต้นไม้ประจำจังหวัดสมุทรปราการ ได้แก่ ต้นโพทะเล และดอกไม้ประจำจังหวัดสมุทรปราการ ได้แก่ ดอกดาวเรือง.....	3
ภาพที่ 1.1-6 คำขวัญจังหวัดสมุทรปราการ.....	4
ภาพที่ 1.1-7 แสดงแผนที่จังหวัดสมุทรปราการ.....	5
ภาพที่ 1.1-8 แผนภาพแสดงผังกำหนดการใช้ประโยชน์ที่ดินตามที่ได้จำแนกประเภทไว้.....	6
ภาพที่ 1.1-9 แผนภาพผังแสดงโครงการคมนาคมและขนส่งในพื้นที่.....	10
ภาพที่ 1.1-10 แสดงสถานีรถไฟสายสีเขียว ช่วงแบริ่ง – สมุทรปราการ.....	15
ภาพที่ 1.1-11 แสดงแนวเส้นทางโครงการรถไฟสายสีม่วง ช่วงเตาปูน - ราษฎร์บูรณะ (วงแหวนกาญจนาภิเษก).....	15
ภาพที่ 1.1-12 แสดงแนวเส้นทางโครงการรถไฟสายสีเหลือง ช่วงลาดพร้าว-สำโรง.....	16
ภาพที่ 1.1-13 แสดงสถิติผู้ใช้ไฟฟ้า และการจำหน่ายพลังงานไฟฟ้าของการไฟฟ้านครหลวง จำแนกตาม ประเภทผู้ใช้ จังหวัดสมุทรปราการ พ.ศ. 2560 – 2565 ด้านการใช้ประปา.....	17
ภาพที่ 1.1-14 แสดงสัดส่วนผลิตภัณฑ์มวลรวมจังหวัด (GPP) สมุทรปราการ รายสาขาการผลิต ปี 2563.....	21
ภาพที่ 1.1-15 แสดงพื้นที่ภายในนิคมอุตสาหกรรมบางปู.....	23
ภาพที่ 1.1-16 แผนภาพแสดงพื้นที่ภายในนิคมอุตสาหกรรมบางพลี.....	23
ภาพที่ 1.1-17 แสดงพื้นที่ภายในนิคมอุตสาหกรรมเอเชีย (สุวรรณภูมิ).....	24
ภาพที่ 1.1-18 แสดงพื้นที่ภายในนิคมอุตสาหกรรมบางปู (เหนือ).....	24
ภาพที่ 1.1-19 แสดงสถานประกอบการ จำแนกตามขนาดของสถานประกอบการ พ.ศ. 2563 – 2565.....	27
ภาพที่ 1.1-20 แสดงลูกจ้าง จำแนกตามขนาดของสถานประกอบการ พ.ศ. 2563 – 2565.....	28
ภาพที่ 1.1-21 มูลค่าผลิตภัณฑ์มวลรวมภาคเกษตรของจังหวัดสมุทรปราการ ปี พ.ศ. 2553 - 2562.....	29
ภาพที่ 1.1-22 แสดงมูลค่าผลิตภัณฑ์มวลรวม (GPP) สมุทรปราการ ณ ราคาประจำปี พ.ศ. 2558-2564.....	53
ภาพที่ 1.1-23 แสดงมูลค่าผลิตภัณฑ์มวลรวมต่อหัว (GPP PER CAPITA) สมุทรปราการ ปี พ.ศ. 2558 – 2563.....	54
ภาพที่ 1.1-24 แสดงสัดส่วนผลิตภัณฑ์มวลรวมจังหวัด (GPP) สมุทรปราการ รายสาขาการผลิต ปี 2564.....	56
ภาพที่ 1.1-25 แสดงจำนวนประชากร พ.ศ.2562 – 2566 จำแนกรายอำเภอ.....	59
ภาพที่ 1.1-26 แสดงสัดส่วนประชากรที่เข้ามาอยู่อาศัยจริงและเข้ามาทำงานของจังหวัดสมุทรปราการ.....	60
ภาพที่ 1.1-27 แสดงประชากรจำแนกตามกลุ่มอายุ พ.ศ. 2563 – 2565 (3 ปีย้อนหลัง).....	60
ภาพที่ 1.1-28 แสดงประชากร จำแนกตามการนับถือศาสนา.....	61
ภาพที่ 1.1-29 แสดงอายุคาดเฉลี่ยของประชาชนจังหวัดสมุทรปราการ จำแนกตามเพศ ชายและหญิง ปี พ.ศ.2562 – 2566.....	70

สารบัญญภาพ (ต่อ)

ภาพที่ 1.1-30 แสดงการแพร่ระบาดของโรคติดเชื้อไวรัสโคโรนา 2019 (COVID – 19) ระลอกที่ 1 - ระลอกที่ 4 จังหวัดสมุทรปราการ.....	75
ภาพที่ 1.1-31 กลไกการบริหารสถานการณ์การแพร่ระบาดของโรคติดเชื้อไวรัสโคโรนา 2019 ในระดับจังหวัด อำเภอ ตำบล และองค์กรปกครองส่วนท้องถิ่น จังหวัดสมุทรปราการ และ ulythscasstrkradaminngan.....	75
ภาพที่ 1.1-32 มาตรการ VUCA STRATEGY จังหวัดสมุทรปราการ	78
ภาพที่ 1.1-33 ผลการให้บริการฉีดวัคซีนโควิด 19 แยกตามกลุ่มเป้าหมายต่างๆ จังหวัดสมุทรปราการ ณ วันที่ 23 สิงหาคม 2565.....	80
ภาพที่ 1.1-34 การดำเนินงานตามยุทธศาสตร์ของสำนักงานสาธารณสุขจังหวัดสมุทรปราการ OLE STRATEGY (โอเล่ STARTEGY) เพื่อเตรียมความพร้อมเข้าสู่ POST – PANDEMIC.....	81
ภาพที่ 1.1-35 การบำบัดรักษาพยาบาลปีงบประมาณ พ.ศ. 2563.....	91
ภาพที่ 1.1-36 เรื่องร้องเรียนของประชาชนในห้วงเดือนตุลาคม 2562 - กันยายน 2563.....	92
ภาพที่ 1.1-37 แผนที่แสดงการใช้ประโยชน์ที่ดินในพื้นที่ป่าชายเลน	104
ภาพที่ 2.1-1 แสดงการเปรียบเทียบดัชนีความก้าวหน้าในแต่ละดัชนีย่อยระหว่างคน จังหวัดสมุทรปราการกับ ภาคกลาง	166
ภาพที่ 2.1-2 แสดงการเปรียบเทียบดัชนีความก้าวหน้าในแต่ละดัชนีย่อยระหว่างคน จังหวัดสมุทรปราการกับ ภาพรวมของประเทศ	166
ภาพที่ 2.2-1 สรุปภาพรวมการจัดทำแผนของจังหวัดสมุทรปราการ	189
ภาพที่ 2.2-2 สรุปภาพรวมประเด็นการพัฒนาที่ 1	190
ภาพที่ 2.2-3 สรุปภาพรวมประเด็นการพัฒนาที่ 2	191
ภาพที่ 2.2-4 สรุปภาพรวมประเด็นการพัฒนาที่ 3	192
ภาพที่ 2.2-5 สรุปภาพรวมประเด็นการพัฒนาที่ 4	193
ภาพที่ 2.2-6 สรุปภาพรวมประเด็นการพัฒนาที่ 5	194



ส่วนที่ 1

ข้อมูลเพื่อการพัฒนาจังหวัด

สมุทรปราการ

ส่วนที่ 1 ข้อมูลเพื่อการพัฒนาจังหวัดสมุทรปราการ

1.1 สภาพทั่วไปและสถานการณ์การพัฒนาจังหวัด



ภาพที่ 1.1-1 พระสมุทรเจดีย์

“สมุทรปราการ” เป็นเมืองที่มีความสำคัญมาแต่โบราณ เนื่องจากที่ตั้งเป็นเขตยุทธศาสตร์ทางน้ำ คำว่า “สมุทรปราการ” มาจาก คำว่า “สมุทร” ซึ่งแปลว่าทะเล และ “ปราการ” ที่แปลว่า กำแพง จึงมีความหมายโดยรวมว่า “กำแพงริมน้ำ” และหากย้อนหลังไป 800 ปีเศษ ชนชาติขอมซึ่งมีความรุ่งเรืองอยู่ในขณะนั้นได้สร้างเมืองพระประแดงบริเวณปากแม่น้ำเจ้าพระยา เพื่อเป็นเมืองหน้าด่านซึ่งสันนิษฐานว่าในปัจจุบันคือบริเวณท่าเรือคลองเตย และต่อมาแผ่นดินบริเวณรอบเมืองพระประแดงนั้นได้งอกออกไปในทะเล โดยทิศใต้แผ่นดินงอกถึงแถบตำบลปากคลองบางปลากดซึ่งอยู่ทางฝั่งขวาของแม่น้ำเจ้าพระยา และทางฝั่งซ้ายของแม่น้ำเจ้าพระยาแผ่นดินได้งอกถึงบริเวณตำบลบางด้วน บางหมุ และบางนางเกรง ทำให้เมืองพระประแดงมีความสำคัญลดลง เนื่องจากอยู่ห่างจากบริเวณปากแม่น้ำ ต่อมาประมาณ ปี พ.ศ. 2163-2171 สมเด็จพระเจ้าทรงธรรมกษัตริย์แห่งกรุงศรีอยุธยา ได้โปรดให้สร้างเมืองสมุทรปราการ ขึ้นใหม่ เพื่อเป็นเมืองปากน้ำหน้าด่านของกรุงศรีอยุธยา และใช้เป็นสถานที่ทำการค้าขายกับชาวฮอลันดา โดยทรงพระราชทานที่ดินบริเวณคลองบางปลากด ให้ชาวฮอลันดาไว้เป็นเมืองการค้า ซึ่งเรียกว่า “นิวอัมสเตอร์ดัม”

ในปี พ.ศ. 2306 สมัยกรุงธนบุรี เป็นสมัยที่สร้างราชธานีใหม่ สมเด็จพระเจ้าตากสิน โปรดเกล้าฯ ให้รื้อกำแพงเมืองพระประแดงเดิมที่ตำบลราชบุรณะ เพื่อไปสร้างกำแพงพระราชวังจึงทำให้กำแพงเมืองพระประแดงเดิมสูญหายสิ้นชานับแต่นั้นมา

ในปี พ.ศ. 2352 สมัยกรุงรัตนโกสินทร์ พระบาทสมเด็จพระพุทธยอดฟ้าจุฬาโลกมหาราช ทรงเห็นความสำคัญที่จะต้องสร้างเมืองทางชายฝั่ง เพื่อป้องกันศัตรูที่จะรุกรานมาจากทางทะเล สู่แม่น้ำเจ้าพระยา ซึ่งเดิมมีเมืองพระประแดงและเมืองสมุทรปราการเป็นเมืองหน้าด่าน แต่อยู่ในสภาพทรุดโทรมมาก พระองค์จึงดำริที่จะบูรณะเมืองพระประแดง ซึ่งอยู่ทางด้านขวาของแม่น้ำเจ้าพระยา

ระหว่างเมืองสมุทรปราการและกรุงเทพฯ โดยโปรดเกล้าฯ ให้สมเด็จพระบรมราชเจ้ามหาสุรสิงหนาท ลงสำรวจพื้นที่บริเวณปากน้ำเจ้าพระยา เพื่อสร้างเมืองขึ้นใหม่และสร้าง "ป้อมวิทยาคม" ที่ฝั่งซ้ายของแม่น้ำเจ้าพระยา

ในปี พ.ศ. 2362 พระบาทสมเด็จพระพุทธเลิศหล้านภาลัย รัชกาลที่ 2 ทรงโปรดเกล้าฯ ให้ดำเนินการสร้างป้อมที่สำคัญหลายป้อม และทรงพระราชทานนามใหม่ว่า "เมืองนครเขื่อนขันธ์" และทรงมีพระมหากรุณาธิคุณให้อพยพครอบครัวชาวอมฤ โดยมีชายฉกรรจ์ประมาณ 300 คน ซึ่งมีพระยาแจ้งเป็นผู้นำจากเมืองปทุมธานีมาอยู่ ณ เมืองนครเขื่อนขันธ์ เพื่อเป็นกำลังสำคัญในการรักษาเมือง นอกจากการสร้างเมืองนครเขื่อนขันธ์แล้วพระบาทสมเด็จพระพุทธเลิศหล้านภาลัย ยังทรงสร้างเมืองสมุทรปราการขึ้นมาใหม่ เนื่องจากทรงไม่ไว้วางใจญวนนัก ประกอบกับเมืองสมุทรปราการเองก็เป็นเมืองที่อยู่ติดกับทะเลมากกว่า จึงทรงโปรดเกล้าฯ ให้สร้างป้อมเพิ่มอีก จำนวน 6 ป้อมทั้งด้านซ้ายและขวาของแม่น้ำเจ้าพระยา



ภาพที่ 1.1-2 ป้อมแผลงไฟฟ้า

ในรัชสมัยของพระบาทสมเด็จพระจุลจอมเกล้าเจ้าอยู่หัว รัชกาลที่ 5 รัฐบาลไทยได้อนุมัติสัมปทานแก่บริษัทชาวเดนมาร์ก เพื่อสร้างทางรถไฟสายแรกขึ้นในประเทศไทย ระหว่างกรุงเทพฯ - สมุทรปราการ แต่บริษัทยังขาดทุนทรัพย์ จึงมิได้ดำเนินการก่อสร้าง พระบาทสมเด็จพระจุลจอมเกล้าเจ้าอยู่หัว จึงทรงพระกรุณาโปรดเกล้าฯ ให้ยืมทุนทรัพย์ไปสมทบด้วยส่วนหนึ่ง และได้เสด็จพระราชดำเนินเสาะดินเป็นปฐมฤกษ์ เมื่อวันที่ 16 กรกฎาคม พ.ศ. 2434 กับได้เปิดทางรถไฟ ณ สถานีสมุทรปราการ เมื่อวันที่ 11 เมษายน พ.ศ. 2436 โดยใช้รถจักรไอน้ำลากจูง แต่ต่อมาภายหลังเปลี่ยนใช้รถไฟไฟฟ้า ทางรถไฟสายนี้ได้ยุบเลิกกิจการไปเมื่อวันที่ 1 มกราคม พ.ศ. 2503

ในรัชสมัยของพระบาทสมเด็จพระมงกุฎเกล้าเจ้าอยู่หัว รัชกาลที่ 6 ทรงเปลี่ยนชื่อเมืองนครเขื่อนขันธ์กลับเป็น "เมืองพระประแดง" ดังเดิม เพราะยังคงบริเวณเดิมของพระประแดง และในปี พ.ศ. 2459 ทรงเปลี่ยนคำว่าเมืองเป็นจังหวัด เมืองสมุทรปราการจึงเปลี่ยนเป็น "จังหวัดสมุทรปราการ" ประกอบด้วยอำเภอสมุทรปราการ อำเภอบางบ่อ อำเภอบางพลี และอำเภอสีซัง และเมืองพระประแดงเป็นจังหวัดพระประแดง ประกอบด้วยอำเภอพระประแดง อำเภอพระโขนง และอำเภอราชบุรีบูรณะ



ภาพที่ 1.1-3 จำลองรถไฟสายแรกของประเทศไทย และภาพหมู่ข้าราชการเมืองสมุทรปราการ

ปี พ.ศ. 2475 ในรัชสมัยพระบาทสมเด็จพระปกเกล้าเจ้าอยู่หัว รัชกาลที่ 7 เกิดวิกฤตการณ์เศรษฐกิจตกต่ำทั่วโลก รัฐบาลต้องประหยัดการใช้จ่ายเงินของแผ่นดิน จึงโปรดฯ ให้ยุบจังหวัดพระประแดง ขึ้นกับจังหวัดสมุทรปราการ อำเภอพระโขนงขึ้นกับจังหวัดพระนคร และอำเภอราษฎร์บูรณะขึ้นกับจังหวัดธนบุรี

ในปี พ.ศ. 2485 ได้มีพระราชบัญญัติรวมจังหวัดพระนคร ธนบุรี สมุทรปราการ และนนทบุรีเข้าไว้ด้วยกัน รวมเรียกว่า นครบาล กรุงเทพฯ ธนบุรี และในปี พ.ศ. 2486 มีการปรับปรุงระเบียบการปกครองใหม่ ยุบจังหวัดสมุทรปราการขึ้นกับจังหวัดพระนคร และในปี พ.ศ. 2489 ได้มีพระราชบัญญัติจัดตั้งจังหวัดสมุทรปราการ จังหวัดนนทบุรี จังหวัดสมุทรสาคร และจังหวัดนครนายก พุทธศักราช 2489 ซึ่งมีผลใช้บังคับตั้งแต่วันที่ 9 พฤษภาคม พ.ศ. 2489



ตราประจำจังหวัดสมุทรปราการ
เป็นรูปพระสมุทรเจดีย์และพระอุโบสถที่ประดิษฐาน
พระพุทธรูปปางห้ามสมุทร

ความหมาย

พระเจดีย์ หมายถึง พระสมุทรเจดีย์ที่สร้างอยู่กลางแม่น้ำ ภายในเจดีย์บรรจุพระบรมสารีริกธาตุ และพระไตรปิฎก

พระอุโบสถ หมายถึง พระอุโบสถที่ประดิษฐานพระพุทธรูปยืนปางห้ามสมุทร

ภาพที่ 1.1-4 ตราจังหวัดสมุทรปราการ

ชื่อพันธุ์ไม้ โปทะเล

ต้นโปทะเลเป็นไม้ยืนต้นขนาดกลางสูง 10 – 15 เมตร เปลือกสีน้ำตาลอ่อนอมชมพู ขรุขระ ใบเป็นใบเดี่ยว

ลักษณะทั่วไป เรียงสลับ แผ่นใบรูปหัวใจ ดอกสีเหลืองขนาดใหญ่

และถิ่นกำเนิด ออกตามง่ามใบ ออกดอกช่วงเดือนพฤษภาคม - มิถุนายน ผลโตขนาด 4 ซม. มีถิ่นกำเนิดบริเวณป่าชายเลนทางภาคใต้ และภาคตะวันออกเฉียงใต้

ดอกดาวเรือง



ชื่อดอกไม้



ภาพที่ 1.1-5 ต้นไม้ประจำจังหวัดสมุทรปราการ ได้แก่ ต้นโปทะเล และดอกไม้ประจำจังหวัดสมุทรปราการ ได้แก่ ดอกดาวเรือง

คำขวัญประจำจังหวัด “ป้อมยุทธนาวี พระเจดีย์กลางน้ำ ฟาร์มจระเข้ใหญ่ งามวิไลเมืองโบราณ
สงกรานต์พระประแดง ปลาสดแห้งรสดี ประเพณีรับบัว ครบถ้วนทั่วอุตสาหกรรม”



ป้อมยุทธนาวี



พระเจดีย์กลางน้ำ



ฟาร์มจระเข้ใหญ่



งามวิไลเมืองโบราณ



สงกรานต์พระประแดง



ปลาสดแห้งรสดี



ประเพณีรับบัว



ครบถ้วนทั่วอุตสาหกรรม

1.1.1 ด้านกายภาพ

1) ลักษณะทางกายภาพ

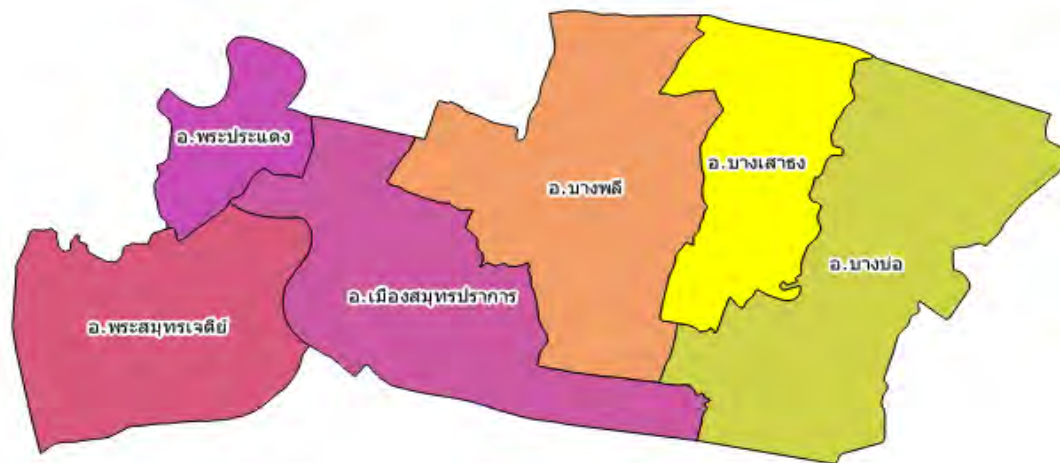

ภาพที่ 1.1-7 แสดงแผนที่จังหวัดสมุทรปราการ

1.1) ที่ตั้งและขนาดพื้นที่ จังหวัดสมุทรปราการตั้งอยู่ริมฝั่งแม่น้ำเจ้าพระยา โดยอยู่ตอนปลายสุดของแม่น้ำเจ้าพระยาและเหนืออ่าวไทย ระหว่างเส้นรุ้งที่ 13 - 14 องศาเหนือ และเส้นแวงที่ 100 - 101 องศาตะวันออก มีเนื้อที่ประมาณ 1,004.092 ตารางกิโลเมตร หรือประมาณ 627,557.50 ไร่ อยู่ห่างจากกรุงเทพฯ ไปทางทิศตะวันออกเฉียงใต้ เป็นระยะทางประมาณ 30 กิโลเมตร ซึ่งถ้าหากสังเกตแนวแบ่งเขตของจังหวัดสมุทรปราการตั้งแต่อำเภอพระสมุทรเจดีย์ อำเภอพระประแดง ไปจรดอำเภอบางบ่อ ด้วยจินตนาการก็จะพบว่า จังหวัดสมุทรปราการมีรูปร่างคล้ายส่วนหัวและลำตัวของ "ฮิปโปโปแตมัส" ที่หันหน้าออกสู่อ่าวไทยเพื่อคอยปกป้องประเทศชาติจากการรุกรานของมวลหมู่ปัจเจกมิตร ด้วยจิตสำนึกและสัญชาติญาณรักษถิ่นยิ่งชีพของตนเอง โดยพื้นที่ของจังหวัดฯ มีอาณาเขตติดต่อกับพื้นที่ใกล้เคียง ดังนี้

- | | |
|--|------------------------|
| - ทิศเหนือติดกับกรุงเทพมหานคร | ระยะทาง 55.00 กิโลเมตร |
| - ทิศใต้ติดกับอ่าวไทย (พื้นที่ชายฝั่งทะเล) | ระยะทาง 47.20 กิโลเมตร |
| - ทิศตะวันออกติดกับจังหวัดฉะเชิงเทรา | ระยะทาง 42.60 กิโลเมตร |
| - ทิศตะวันตกติดกับกรุงเทพมหานคร | ระยะทาง 34.20 กิโลเมตร |

1.2) สภาพภูมิประเทศ พื้นที่ส่วนใหญ่เป็นที่ราบลุ่มมี แม่น้ำเจ้าพระยาไหลผ่าน ไม่มีภูเขา มีลำคลองรวม 63 สาย โดยเป็นคลองชลประทาน 15 สาย คลองธรรมชาติ 48 สาย ใช้ประโยชน์ทางคมนาคม และการขนส่งทางน้ำ รวมทั้งการประมงและการเกษตรกรรม จังหวัดฯ ไม่มีพื้นที่ป่าไม้ (ป่าบก) มีแต่ป่าชายเลน ลักษณะภูมิประเทศของจังหวัดแบ่งออกเป็น 3 ส่วน คือ

(1) บริเวณริมแม่น้ำเจ้าพระยา บริเวณทั้งสองฝั่งเป็นที่ราบลุ่มเหมาะแก่การทำนา ทำสวน และเพาะเลี้ยงสัตว์น้ำ แต่ปัจจุบันพื้นที่บางส่วนได้เปลี่ยนไปเป็นโรงงาน ที่อยู่อาศัย และเขตพาณิชย์กรรม ตามสภาพสภาวะเศรษฐกิจด้านการค้า การลงทุน และชุมชนเมืองที่เกิดขึ้นใหม่

(2) บริเวณตอนใต้ชายติดทะเล เป็นบริเวณที่ได้รับอิทธิพลของน้ำทะเลท่วมถึงส่วนใหญ่เป็นที่ราบลุ่ม เป็นดินเหนียวลุ่ม เหมาะแก่การทำป่าจากป่าชายเลน และการเพาะเลี้ยงสัตว์ชายฝั่ง

(3) บริเวณที่ราบตอนเหนือและตะวันออก บริเวณนี้เป็นที่ราบกว้างใหญ่ สำหรับระบายน้ำ และเก็บกักน้ำ อำนวยประโยชน์ในด้านการชลประทาน การทำนา การเพาะเลี้ยงสัตว์น้ำ ปัจจุบันเป็นที่ตั้งของสนามบินสุวรรณภูมิ และมีธุรกรรมที่ต่อเนื่องเชื่อมโยงหรือ Supply Chain ทั้งด้านการค้า การลงทุน ภาคอุตสาหกรรม เกษตรกรรมแปรรูป กิจกรรม Logistics และอสังหาริมทรัพย์ ฯลฯ

1.3) สภาพภูมิอากาศ จังหวัดสมุทรปราการมีสภาพภูมิอากาศแบบพื้นที่ชายทะเล ในฤดูร้อนมีความชื้นในอากาศสูง เนื่องจากอิทธิพลของลมทะเลและลมมรสุมตะวันตกเฉียงใต้ ฤดูฝนมีฝนตกมาก ฤดูหนาวก็ไม่หนาวจนเกินไป อุณหภูมิเฉลี่ยสูงสุด 32.60 องศาเซลเซียส อุณหภูมิเฉลี่ยต่ำสุด 28.91 องศาเซลเซียส อุณหภูมิเฉลี่ย 29.75 องศาเซลเซียส

1.4) การใช้ประโยชน์ที่ดินจากผังเมืองรวม จังหวัดสมุทรปราการได้มีการใช้ผังเมืองรวมสมุทรปราการ ฉบับปี พ.ศ. 2556 โดยประกาศเป็นกฎกระทรวงให้ใช้บังคับผังเมืองรวมจังหวัดสมุทรปราการ พ.ศ. 2556 ตามที่ได้ประกาศให้มีผลบังคับใช้แล้ว ตั้งแต่วันที่ 5 กุมภาพันธ์ 2557 ตามกฎกระทรวงออกตามความในมาตรา 5 แห่งพระราชบัญญัติการผังเมือง พ.ศ. 2562 ผังเมืองรวมสมุทรปราการได้กำหนดแผนผังกำหนดการใช้ประโยชน์ที่ดินตามที่ได้จำแนกประเภทไว้ 13 ประเภท ซึ่งผังเมืองรวมในปัจจุบันจะไม่กำหนดอายุการใช้บังคับแต่จะต้องจัดทำรายงานการประเมินผลผังเมืองรวมทุกห้าปี และทำการปรับปรุงผังเมืองรวมตามพระราชบัญญัติการผังเมือง (ฉบับที่ 4) พ.ศ. 2558

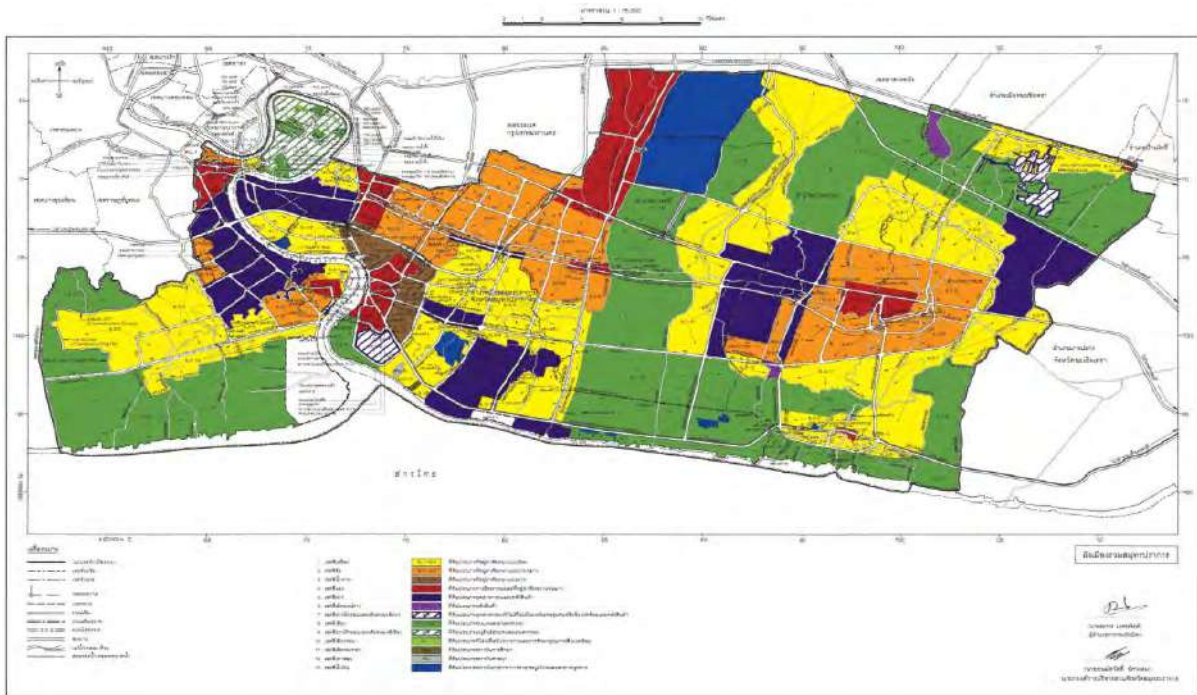

ภาพที่ 1.1-8 แผนภาพแสดงผังกำหนดการใช้ประโยชน์ที่ดินตามที่ได้จำแนกประเภทไว้

จังหวัดสมุทรปราการในปัจจุบันถือเป็นเมืองอุตสาหกรรมหลัก ซึ่งมีความต้องการใช้แรงงานภาคอุตสาหกรรมจำนวนมากมีทักษะฝีมือและต่ำกว่าจากนอกพื้นที่และในพื้นที่ ทั้งประเภทไปเช้า - เย็นกลับ และมาพักค้างคืน ประกอบกับเมื่อ 2554 ได้เกิดมหาอุทกภัยกับกรุงเทพมหานครและจังหวัดฯ ทั่วประเทศ แต่จังหวัดสมุทรปราการไม่ได้รับผลกระทบจากอุทกภัยดังกล่าว จึงส่งผลให้เกิดการขยายตัวของชุมชนที่อยู่อาศัยเดิม



และเกิดชุมชนที่อยู่อาศัยใหม่ ทั้งในรูปแบบหมู่บ้านจัดสรร บ้านเช่า ห้องเช่า คอนโดมิเนียม อาคารชุด บ้านเอื้ออาทร ทำให้มีประชาชนมาอยู่อาศัยอยู่ในจังหวัดหนาแน่นเพิ่มมากขึ้น โดยเฉพาะอย่างยิ่งการมีโครงการเอื้ออาทร ทั้ง 17 โครงการ มีที่อยู่อาศัย 30,557 แห่ง รวมทั้งเป็นแหล่งสะสม Land bank ของบริษัทพัฒนา อสังหาริมทรัพย์และกลุ่มประชาชนที่มีรายได้หรือเงินออมสูง ซึ่งจะส่งผลต่อแนวโน้มการเพิ่มขึ้นของประชากร และราคาที่ดินแบบก้าวกระโดดในอนาคตอันใกล้ เมื่อมีการเปิดใช้เส้นทางรถไฟฟ้ามหานคร สายสีแดง - เคหะ และการขยายโครงข่ายรถไฟฟ้าสายสีม่วง ช่วงเตาปูน - ราษฎร์บูรณะ - ครุใน โครงข่ายรถไฟฟ้าสายสีเหลือง ช่วงลาดพร้าว - สำโรง ซึ่งจะส่งผลให้เกิดปัญหาด้านสาธารณสุขปศุสัตว์ สาธารณูปการที่มีอยู่ไม่สามารถรองรับได้อย่างเพียงพอ เกิดปัญหาการจราจรติดขัด บริการสาธารณะต่าง ๆ ไม่เพียงพอ เกิดผลกระทบต่อคุณภาพชีวิตของประชาชนในทุกด้าน ดังนั้น จึงเป็นปัญหาสำคัญที่จังหวัดและหน่วยงานที่เกี่ยวข้องเร่งดำเนินการพัฒนาระบบสาธารณสุขปศุสัตว์และสาธารณูปการรองรับการขยายตัวแบบก้าวกระโดดที่จะเกิดขึ้นในอนาคต

2) ด้านการปกครอง

2.1) การปกครอง แบ่งเขตการปกครองภายในจังหวัดออกเป็น 6 อำเภอ ซึ่งมี 50 ตำบล 394 หมู่บ้าน 186 ชุมชน โดยมีองค์การบริหารราชการส่วนท้องถิ่นจำนวน 49 แห่ง ประกอบด้วยองค์การบริหารส่วนจังหวัด 1 แห่ง เทศบาล จำนวน 22 แห่ง (1 เทศบาลนคร 7 เทศบาลเมือง และ 14 เทศบาลตำบล และองค์การบริหารส่วนตำบล จำนวน 26 แห่ง สามารถจำแนกตามรายอำเภอได้ดังนี้ (ดังผลิตผล! ไม่พบแหล่งการอ้างอิง)

(1) อำเภอเมืองสมุทรปราการ ประกอบด้วย เทศบาล 10 แห่ง : เทศบาลนครสมุทรปราการ เทศบาลเมืองปากน้ำสมุทรปราการ เทศบาลเมืองแพรกษาใหม่ เทศบาลเมืองแพรกษา เทศบาลตำบลสำโรงเหนือ เทศบาลตำบลบางปู เทศบาลตำบลด่านสำโรง เทศบาลตำบลบางเมือง เทศบาลตำบลแพรกษา และเทศบาลตำบลเทพารักษ์ อบต. 2 แห่ง : บางด้วน และบางโปร้ง

(2) อำเภอบางบ่อ ประกอบด้วย เทศบาล 4 แห่ง : เทศบาลตำบลบางบ่อ เทศบาลตำบลคลองสวน เทศบาลตำบลคลองด่าน และเทศบาลตำบลบางพลีน้อย อบต. 6 แห่ง : บางเพรียง บ้านระกาศ คลองด่าน บางบ่อ คลองนิคมยาตรา และเป็ริง

(3) อำเภอบางพลี ประกอบด้วย เทศบาล 2 แห่ง : เทศบาลเมืองบางแก้ว เทศบาลตำบลบางพลี อบต. 5 แห่ง : บางพลีใหญ่ บางโฉลง บางปลา ราชاتهวะ และหนองปรือ

(4) อำเภอพระประแดง ประกอบด้วย เทศบาล 3 แห่ง : เทศบาลเมืองพระประแดง เทศบาลเมืองลัดหลวง และเทศบาลเมืองปู่เจ้าสมิงพราย อบต. 6 แห่ง : ทรงคนอง บางกระสอบ บางยอ บางน้ำผึ้ง บางกะเจ้า และบางกอบัว

(5) อำเภอพระสมุทรเจดีย์ ประกอบด้วย เทศบาล 2 แห่ง : เทศบาลตำบลพระสมุทรเจดีย์ และเทศบาลตำบลแหลมฟ้าผ่า อบต. 4 แห่ง : บ้านคลองสวน ในคลองบางปลากด แหลมฟ้าผ่า และนาเกลือ

(6) อำเภอบางเสาธง ประกอบด้วย เทศบาล 1 แห่ง : เทศบาลตำบลบางเสาธง อบต. 3 แห่ง : บางเสาธง ศีรษะจรเข้ร้อย และศีรษะจรเข้ใหญ่



ตารางที่ 1.1-1 แสดงจำนวนหมู่บ้าน ตำบล เทศบาลและองค์การบริหารส่วนตำบล พ.ศ. 2562

อำเภอ	พื้นที่ (ตร.กม.)	ตำบล (แห่ง)	หมู่บ้าน (แห่ง)	ชุมชน (แห่ง)	เทศบาล (แห่ง)	อบต. (แห่ง)	หมายเหตุ
จังหวัดสมุทรปราการ	1,004.09	50	394	186	22	26	1 เทศบาลนคร 7 เทศบาลเมือง 14 เทศบาลตำบล
เมือง สมุทรปราการ	190.55	13	90	73	10	2	1 เทศบาลนคร 3 เทศบาลเมือง 6 เทศบาลตำบล
บางบ่อ	245.01	8	74	0	4	6	4 เทศบาลตำบล
บางพลี	260.00	6	83	0	2	5	1 เทศบาลเมือง 1 เทศบาลตำบล
พระประแดง	73.37	15	67	113	3	6	3 เทศบาลเมือง
พระสมุทรเจดีย์	120.38	5	42	0	2	4	2 เทศบาลตำบล
บางเสาธง	114.79	3	38	0	1	3	1 เทศบาลตำบล

แหล่งที่มา: ข้อมูลจากที่ทำการปกครองจังหวัดสมุทรปราการ

2.2) การบริหารราชการในพื้นที่จังหวัดฯ มีหน่วยงานราชการ รัฐวิสาหกิจ และองค์กรปกครองส่วนท้องถิ่น แบ่งออกเป็น 5 ประเภท ได้แก่

1. ส่วนราชการสังกัดส่วนภูมิภาค	มีจำนวน	31	หน่วยงาน
2. ส่วนราชการสังกัดส่วนกลาง	มีจำนวน	52	หน่วยงาน
3. ส่วนราชการสังกัดส่วนท้องถิ่น	มีจำนวน	48	หน่วยงาน
4. ส่วนราชการอิสระ	มีจำนวน	5	หน่วยงาน
5. รัฐวิสาหกิจ	มีจำนวน	15	หน่วยงาน

3) โครงสร้างพื้นฐานและการเข้าถึงการบริการ

3.1) การคมนาคมและการขนส่ง

(1) การคมนาคมทางบก

(1.1) ทางหลวงสายหลัก

ทางหลวงสายหลักซึ่งอยู่ในความรับผิดชอบของแขวงทางหลวงสมุทรปราการที่สำคัญในพื้นที่มีทั้งหมด 17 สายทาง ซึ่งมีระยะทางรวม 219.62 กิโลเมตร ได้แก่

1. ทางหลวงแผ่นดิน หมายเลข 3 (ถนนสุขุมวิท)
2. ทางหลวงแผ่นดิน หมายเลข 34 (ถนนบางนา – ตราด)
3. ทางหลวงแผ่นดิน หมายเลข 303 (ถนนสุขสวัสดิ์)
4. ทางหลวงแผ่นดิน หมายเลข 354 (ทางแยกเข้าสนามบินสุวรรณภูมิ ด้านทิศตะวันตก)
5. ทางหลวงแผ่นดิน หมายเลข 3104 (ถนนเพชรหึงส์)
6. ทางหลวงแผ่นดิน หมายเลข 3113 (ถนนปู่เจ้าสมิงพราย)



7. ทางหลวงแผ่นดิน หมายเลข 3116 (ถนนบางปิ้ง - แพรกษา)
8. ทางหลวงแผ่นดิน หมายเลข 3117 (ถนนปานวิถี)
9. ทางหลวงแผ่นดิน หมายเลข 3243 (ถนนแหลมฟ้าผ่า)
10. ทางหลวงแผ่นดิน หมายเลข 3344 (ถนนศรีนครินทร์)
11. ทางหลวงแผ่นดิน หมายเลข 3256 (ถนนกิ่งแก้ว)
12. ทางหลวงแผ่นดิน หมายเลข 3268 (ถนนเทพารักษ์)
13. ทางหลวงแผ่นดิน หมายเลข 3413 (ถนนเลี้ยวเมืองบางบ่อ)
14. ทางหลวงแผ่นดิน หมายเลข 3701 (ทางบริการพิเศษสายมอเตอร์เวย์ด้านซ้าย)
15. ทางหลวงแผ่นดิน หมายเลข 3702 (ทางบริการพิเศษสายมอเตอร์เวย์ด้านขวา)
16. ทางหลวงแผ่นดิน หมายเลข 3901 (ทางบริการถนนกาญจนาภิเษกด้านซ้าย)
17. ทางหลวงแผ่นดิน หมายเลข 3902 (ทางบริการถนนกาญจนาภิเษกด้านขวา)

(1.2) ทางหลวงสายรอง

ทางหลวงสายรอง ที่อยู่ในความรับผิดชอบของแขวงทางหลวงชนบทสมุทรปราการ ที่สำคัญในพื้นที่มีทั้งหมด 13 สายทาง ซึ่งมีระยะทางรวม 95.591 กิโลเมตร

1. แยก ทล.หมายเลข 314 (กม.ที่ 14.800) - บ้านลาดกระบัง (ตอนสมุทรปราการ)
2. แยก ทล.หมายเลข 34 (กม.ที่ 18.165) - อ่อนนุช
3. แยก ทล.หมายเลข 3344 (กม.ที่ 15.568) - บ้านบางพลีใหญ่
4. แยก ทล.หมายเลข 34 (กม.ที่ 26.150) - ทางหลวงพิเศษหมายเลข 7
5. แยก ทล.หมายเลข ฉช. 3001 (กม.ที่ 11.485) - บ้านคลองนิมยาตรา
6. แยก ทล.หมายเลข 3 (กม.ที่ 60.250) - บ้านบางพลีน้อย
7. แยก ทล.หมายเลข 3 (กม.ที่ 52.600) - เคหะบางพลี
8. แยก ทลช.หมายเลข สป.5004 (กม.ที่ 3.520) - บ้านเทพราช
9. แยก ทล.หมายเลข 3256 (กม.ที่ 17.085) - วัดกิ่งแก้ว
10. แยก ทล.หมายเลข 3344 (กม.ที่ 13.750) - สุขุมวิท
11. เชื่อมทางหลวงหมายเลข 3243 (กม.ที่ 5.317) - บางขุนเทียน
12. แยก ทล.หมายเลข 3 (กม.ที่ 49.035) - เทพารักษ์
13. แยก ทล.หมายเลข 34 (กม.ที่ 29.800) - รร.คลองหลุมลึก

(1.3) เส้นทางคมนาคมอื่น ๆ ที่สำคัญ

จังหวัดสมุทรปราการนอกจากจะมีทางหลวงสายหลัก - สายรองแล้ว ยังมีทางหลวงพิเศษซึ่งอยู่ใน ความรับผิดชอบของการทางพิเศษแห่งประเทศไทย ได้แก่ ทางพิเศษสายมอเตอร์เวย์ และทางด่วนกาญจนาภิเษก ที่เชื่อมต่อสายบางพลี - สุขสวัสดิ์ ทางพิเศษบูรพาวิถี ถนนวงแหวนอุตสาหกรรม พร้อมทั้งมีสะพานแขวนข้ามแม่น้ำเจ้าพระยา จำนวน 2 แห่ง คือ สะพานกาญจนาภิเษก และสะพานภูมิพล 1 สะพานภูมิพล 2 รวมทั้ง ทางเชื่อมเส้นทางด่วนกาญจนาภิเษกสายบางพลี-สุขสวัสดิ์ กับถนนวงแหวนอุตสาหกรรม (ช่วงบางหัวเสือ) และทางพิเศษบูรพาวิถี (ช่วงด่านบางแก้ว) และมีโครงข่ายเชื่อมโยงถนน

สายหลักสายรองที่ถ่ายโอนให้องค์กรปกครองส่วนท้องถิ่นดูแล จำนวนทั้งสิ้น 82 สายทาง ซึ่งเส้นทางคมนาคมหลักในจังหวัดฯ จะใช้ในการขนส่งสินค้าของภาคอุตสาหกรรมและภาคการเกษตรของจังหวัดฯและพื้นที่ติดต่อกว้างไกลเคียง ทำให้มีปริมาณการจราจรหนาแน่นและติดขัดในช่วงโมงเร่งด่วนส่งผลให้เกิดวิกฤตด้านการจราจรอย่างหนัก ประกอบกับจังหวัดฯ ได้มีการประกาศใช้ผังเมืองรวมสมุทรปราการ ฉบับปี พ.ศ. 2556 ซึ่งได้กำหนดแผนผังโครงการคมนาคมและขนส่งในพื้นที่ ซึ่งจะมีผลบังคับใช้ 5 ปี นับตั้งแต่วันที่ 5 กุมภาพันธ์ 2557 -

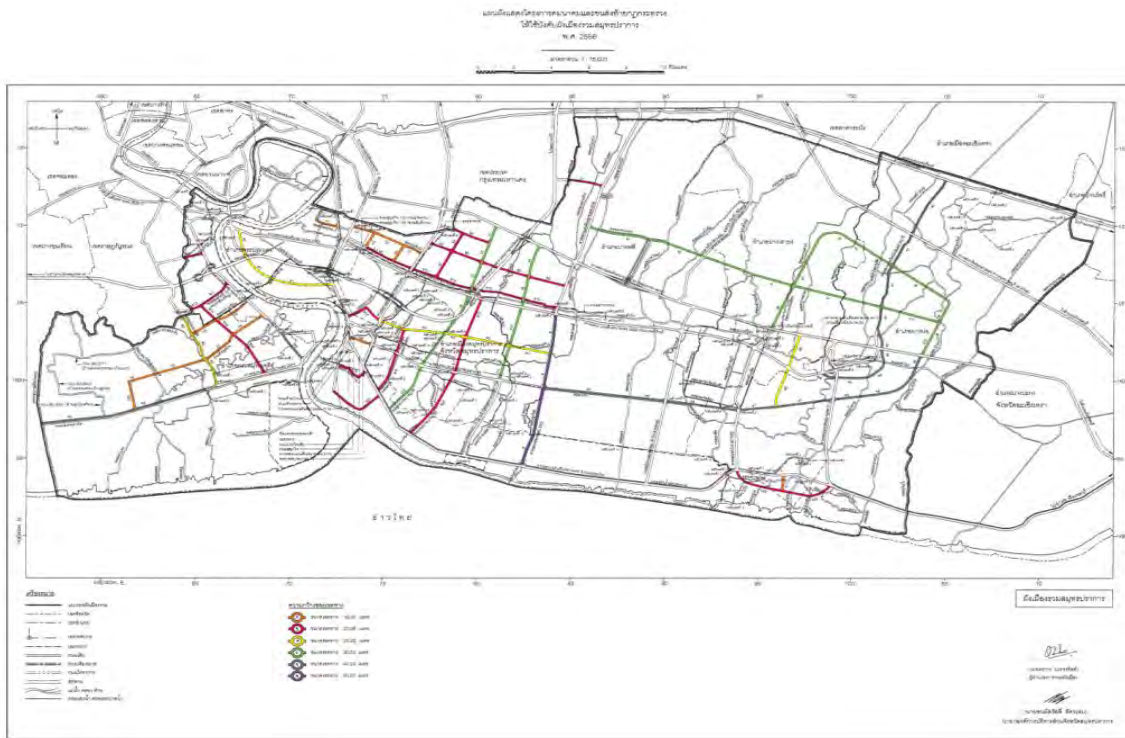

วันที่ 4 กุมภาพันธ์ 2562

ภาพที่ 1.1-9 แผนภาพผังแสดงโครงการคมนาคมและขนส่งในพื้นที่

(1.4) เส้นทางรถโดยสารประจำทางจังหวัดสมุทรปราการ

(1.4.1) เส้นทางรถโดยสารประจำทาง (หมวด 1) ภายในจังหวัดสมุทรปราการที่เดินรถในเขตเทศบาลหรือในเขตตัวเมือง

- สายที่ 1 วงกลมอำเภอบางพลี – หมู่บ้านลิขิต 7 (วนซ้าย – วนขวา)
- สายที่ 1 วงกลม (วนซ้าย) อำเภอบางบ่อ – โรงเรียนวัดบางบ่อ
- สายที่ 2 ปากน้ำ – หาดอมรา
- สายที่ 5 ปากน้ำ – บ้านพร้อมมิตร
- สายที่ 6 ปากน้ำ – หลังหมู่บ้านทิพวัล
- สายที่ 7 ปากน้ำ – ซอยเจริญทรัพย์ (ด้านถนนศรีนครินทร์)
- สายที่ 8 ปากน้ำ – ซอยสมาคมฟอกหนัง (กม.30)

(1.4.2) เส้นทางรถโดยสารประจำทาง (หมวด ๔) ภายในจังหวัดสมุทรปราการที่เดินรถระหว่างหมู่บ้าน ชุมชน ตำบล และอำเภอ

- สายที่ 1011 พระประแดง – บางกอบัว



- สายที่ 1012 วัดครุไฉน – ครงนา
- สายที่ 1140 สำโรง – ปากน้ำ – คลองด่าน
- สายที่ 1141 ปากน้ำ – บางนา – มหาวิทยาลัยรามคำแหงวิทยาเขตปทุมธานี
- สายที่ 1142 สำโรง – องค์การบริหารส่วนตำบลบางปลา – บ้านตาเจ็ย

(ด้านถนนสุขุมวิท)

- สายที่ 1144 ทำน้ำพระประแดง – สำโรง
- สายที่ 1145 บางนา – บางบ่อ
- สายที่ 1146 พระประแดง – พระสมุทรเจดีย์
- สายที่ 1196 ปากน้ำ – ท่าสรรพสินค้าซีคอนสแควร์
- สายที่ 1197 บางพลี – ถนนอ่อนนุช – ตลาดหัวตะเข้
- สายที่ 1198 โรงการบ้านเอื้ออาทรบางบ่อ – บ้านคลองสวน
- สายที่ 1199 ถนนบางนา-ตราด (กม.23) – วัดเสาธงกลาง
- สายที่ 1200 สุขุมวิท 6 (วัดบางหัวเสือ) – ตลาดสำโรงเหนือ
- สายที่ 1204 ปากซอยวัดใหญ่ (ด้านถนนสุขุมวิท) – ทางแยกซอยวัดแหลมฟ้าผ่า
- สายที่ 1205 วงกลม (วนซ้าย) ถนนกิ่งแก้ว – ถนนเทพารักษ์ – ถนนบางนา-ตราด
- สายที่ 1206 การเคหะเมืองใหม่บางพลี – โรงเรียนละมุลรอดศิริ
- สายที่ 1208 คลองด่าน – บางพลีน้อย
- สายที่ 1209 สำโรง – ซอยเทศบาล (นารถสุนทร)
- สายที่ 1217 สุขุมวิท – โรงเรียนไพรัชยาต – บางพลี (กม.ที่ 13 ถนนบางนา-ตราด)
- สายที่ 1221 โรงพยาบาลบางบ่อ – โรงเรียนนวมินทราชินูทิศเตรียม

อุดมศึกษาพัฒนาการ

- สายที่ 1236 สุขุมวิท – โรงเรียนคลองกระพุ่ม
- สายที่ 1237 โรงจักรพระนครใต้ – สุขุมวิท 5 – สำโรงเหนือ
- สายที่ 1239 สมุทรปราการ – องค์การแก้ว
- สายที่ 1241 เคหะเมืองใหม่บางพลี – ปากทางแยกลาดกระบัง – เทพรราช
- สายที่ 1267 ซอยวัดแหลมฟ้าผ่า – ท่าเรือพระสมุทรเจดีย์
- สายที่ 1275 ปากน้ำ – คลองแก้ว – บางพลี
- สายที่ 1281 สุขุมวิท – ซอยวัดมหาวงศ์
- สายที่ 1285 บางบ่อ (ด้านถนนบางนา-ตราด กม.27) – คลองด่าน
- สายที่ 1286 สมุทรปราการ – ทำน้ำพระประแดง
- สายที่ 1288 สุขุมวิท 74 – ถนนสุขุมวิท 2
- สายที่ 1290 สาขลา (นาเกลือ) – ท่าเรือพระสมุทรเจดีย์ – ป้อมพระจุลจอมเกล้า
- สายที่ 1291 ทำน้ำพระประแดง – ถนนเทศบาลสำโรงใต้ 21 (ซอยวัดบางหญ้าแพรก)
- สายที่ 6008 สมุทรปราการ – ตำหรุ – วัดคลองแก้ว



(2) การคมนาคมทางน้ำ

จังหวัดสมุทรปราการมีท่าเทียบเรือขนส่งโดยสารสาธารณะ และท่าขนส่งสินค้าที่สำคัญรวม 30 แห่ง และมีท่าเทียบเรือขนาดเกินกว่า 500 ตันจำนวน 55 ท่าโดยมีท่าเทียบเรือที่สำคัญ ดังนี้

- ท่าเรือวิบูลย์ศรี ตั้งอยู่ที่ตำบลปากน้ำ อำเภอเมืองสมุทรปราการ
- ท่าเรือพระประแดง ตั้งอยู่ที่หน้าท่าว่าการอำเภอพระประแดง
- ท่าเรือคลองด่าน ตั้งอยู่ที่ตำบลคลองด่าน อำเภอบางบ่อ
- ท่าห้องเย็น ตั้งอยู่ที่ตำบลท้ายบ้าน อำเภอเมืองสมุทรปราการ
- ท่าสะพานปลา ตั้งอยู่ที่ตำบลท้ายบ้าน อำเภอเมืองสมุทรปราการ
- ท่าเรือข้ามฟากเกตรา ใช้บรรทุกยานพาหนะข้ามฟากระหว่างอำเภอพระประแดง

ฝั่งตะวันตกและตะวันออก

- ท่าเรืออายโนะโมโตะ อยู่ในเขตอำเภอพระประแดง ใช้บรรทุกยานพาหนะข้ามฟากไปยังบริเวณท่าเรือข้ามฟากเกตรา อำเภอพระประแดง

(3) การคมนาคมทางอากาศ

จังหวัดสมุทรปราการมี ท่าอากาศยานนานาชาติสุวรรณภูมิ (Suvarnabhumi International Airport) ซึ่งเป็นศูนย์กลางการคมนาคมทางอากาศที่สำคัญของประเทศไทย ภูมิภาค และของโลก ตั้งอยู่ในเขตตำบลหนองปรือและตำบลราชาเทวะ อำเภอบางพลี จังหวัดสมุทรปราการ ห่างจากใจกลางกรุงเทพมหานคร 25 กิโลเมตร เปิดใช้งานวันที่ 28 กันยายน 2549 นับเป็นท่าอากาศยานที่มีพื้นที่ขนาดใหญ่ที่สุดของไทย (เนื้อที่ 20,000 ไร่) มีปริมาณผู้โดยสารสูงถึง 58 ล้านคนต่อปี รองรับเที่ยวบิน 76 เที่ยวบินต่อชั่วโมง และรองรับการขนส่งสินค้าทางอากาศ 3 ล้านตันต่อปี และได้มีการขยายเฟส 2 เพื่อเพิ่มหลุมจอดอีก 28 หลุมจอด และเพิ่มทางวิ่งจาก 2 รันเวย์เป็น 4 รันเวย์ ซึ่งจะสามารถรองรับผู้โดยสารได้ 85 ล้านคนต่อปี และเป็นส่วนสำคัญในการผลักดันให้ประเทศไทยสามารถพัฒนาไปสู่ความเป็นศูนย์กลาง ด้านการบินของภูมิภาค โดยท่าอากาศยานนานาชาติสุวรรณภูมิเป็นศูนย์กลางการบินประตูสู่เอเชีย และเป็นแหล่งกำเนิดกิจกรรมการขนส่งขนาดใหญ่ที่เป็นเขตอุตสาหกรรมหนาแน่น เขตพาณิชย์กรรม เขตแหล่งท่องเที่ยวในอนาคตคาดว่าแหล่งกำเนิดกิจกรรมเหล่านี้จะขยายตัว และก่อให้เกิดปริมาณการเดินทางหลากหลายรูปแบบ

(3.1) สถานการณ์และแนวโน้มการขนส่งทางอากาศ

สถานการณ์การขนส่งทางอากาศในปี พ.ศ. 2566 พบว่า ท่าอากาศยานสุวรรณภูมิ มีผู้ใช้บริการสูงถึง 35 ล้านคน เพิ่มขึ้นจากปี พ.ศ. 2565 ร้อยละ 75.69 จำนวนผู้โดยสารเดินทางรวมทั้งสิ้น 35,265,410 คน โดยแบ่งเป็นผู้โดยสาร ขาออก 17,554,941 ล้านคน เพิ่มขึ้นร้อยละ 74.49 และผู้โดยสารขาเข้า 17,710,469 ล้านคน เพิ่มขึ้นร้อยละ 76.92 และเดินทางผ่านประเทศ (Transit) 246,992 คน ในส่วนของเที่ยวบินก็เพิ่มขึ้นเช่นกัน โดยในปี พ.ศ. 2566 มีเที่ยวบินให้บริการจำนวน 215,786 เที่ยวบินหรือเพิ่มขึ้น ร้อยละ 14.62 และมีปริมาณการขนส่งสินค้ารวม 828,883 ตัน ลดลงร้อยละ 31.12 แบ่งเป็นการขนส่งสินค้าออก 445,993 ตัน ลดลงร้อยละ 48.75 การขนส่งสินค้าเข้า 382,890 ตัน ลดลงร้อยละ 27.75 และการขนส่งสินค้าผ่านประเทศ 379 ตัน

ในปี พ.ศ. 2563 ท่าอากาศยานสุวรรณภูมิมีอัตราการเพิ่มขึ้นของจำนวนผู้โดยสารในภาพรวมอยู่ที่ร้อยละ 35,265,410 ทั้งนี้ ท่าอากาศยานสุวรรณภูมิ จะต้องพัฒนาศักยภาพด้านโครงสร้างพื้นฐาน



และปรับปรุง การให้บริการในด้านต่าง ๆ เพื่อรองรับจำนวนผู้โดยสารที่จะมีจำนวนเพิ่มมากขึ้น โดยการเพิ่มจำนวนเก้าอี้พักคอยตามจุดต่าง ๆ ในอาคารผู้โดยสาร เพิ่มจุดให้บริการชาร์ตอุปกรณ์อิเล็กทรอนิกส์ต่าง ๆ การเพิ่มพื้นที่ Airline Lounge ของสายการบินและการปรับปรุงพัฒนาห้องสุขาเพื่อเพิ่มศักยภาพในการให้บริการรองรับการขยายตัวของภาคการท่องเที่ยวและการขนส่งของภาคอุตสาหกรรม และได้มีการขยายเฟส 2 เพื่อเพิ่มหลุมจอดอีก 28 หลุมจอด และเพิ่มทางวิ่งจาก 2 รันเวย์เป็น 4 รันเวย์ คาดว่าจะแล้วเสร็จในระยะอันใกล้ ซึ่งจะสามารถรองรับผู้โดยสารได้ 85 ล้านคน ต่อปี และเป็นส่วนสำคัญในการผลักดันให้ประเทศไทยสามารถพัฒนาไปสู่ความเป็นศูนย์กลางด้านการบินของภูมิภาค โดยท่าอากาศยานนานาชาติสุวรรณภูมิเป็นศูนย์กลางการบินประตูสู่เอเชีย และเป็นแหล่งกำเนิดกิจกรรมการขนส่งขนาดใหญ่ที่เป็นเขตอุตสาหกรรมหนาแน่น เขตพาณิชย์กรรม เขตแหล่งท่องเที่ยวในอนาคตคาดว่าแหล่งกำเนิดกิจกรรมเหล่านี้จะขยายตัว และก่อให้เกิดปริมาณการเดินทางหลากหลายรูปแบบ

ตารางที่ 1.1-2 สถิติการขนส่งทางอากาศ พ.ศ. 2558 – 2566 ของจังหวัดสมุทรปราการ

ปี	จำนวนเที่ยวบิน ขึ้น - ลง	ผู้โดยสาร			
		รวม Total	เข้า Arrival (Disemb.)	ออก Departure (Emb.)	ผ่าน Transit
2558	310,870	51,422,279	25,741,402	25,680,877	961,938
2559	333,263	54,638,377	27,383,120	27,255,257	834,644
2560	345,768	58,339,667	29,296,266	29,043,401	735,428
2561	364,047	62,148,972	31,175,368	30,973,604	665,672
2562	378,882	64,161,943	32,203,574	31,958,369	548,459
2563	210,596	30,508,338	15,233,784	15,274,554	241,994
2564	113,480	5,775,144	2,878,540	2,896,604	192,296
2565	188,259	20,071,406	10,149,301	9,922,105	267,021
*2566	215,786	35,265,410	17,710,469	17,554,941	246,992

ตารางที่ 1.1-2 สถิติการขนส่งทางอากาศ พ.ศ. 2558 – 2566 ของจังหวัดสมุทรปราการ (ต่อ)

ปี	การขนถ่ายสินค้า (ตัน)				การขนถ่ายไปรษณีย์ภัณฑ์ (ตัน)		
	รวม Total	เข้า Arrival (Inbound)	ออก Departure (Outbound)	ผ่าน Transit	รวม Total	ออก Departure (Outbound)	เข้า Arrival (Inbound)
2558	1,239,238	531,891	707,348	48,849	1,082	641	441
2559	1,261,957	567,698	694,259	45,675	1,064	366	690
2560	1,419,030	648,271	770,759	45,762	1,259	1,129	130
2561	1,498,232	685,845	812,387	43,224	1,907	1,733	174



ปี	การขนถ่ายสินค้า (ตัน)				การขนถ่ายไปรษณีย์ภัณฑ์ (ตัน)		
	รวม Total	เข้า Arrival (Inbound)	ออก Departure (Outbound)	ผ่าน Transit	รวม Total	ออก Departure (Outbound)	เข้า Arrival (Inbound)
2562	1,347,544	611,403	736,141	38,535	2,309	2,078	231
2563	1,028,057	445,496	566,664	15,897	1,296	1,151	145
2564	1,056,829	448,833	607,996	799	759	496	263
2565	1,204,416	529,977	674,439	5,023	575	319	256
*2566	828,883	382,890	445,993	35,542	379	199	180

แหล่งที่มา: บริษัท ท่าอากาศยานไทย จำกัด (มหาชน)

หมายเหตุ: * ตุลาคม 2065 – มิถุนายน 2566

(4) การคมนาคมระบบราง

(4.1) โครงการรถไฟฟ้าสายสีเขียว ช่วงแบริ้ง-สมุทรปราการ

คณะรัฐมนตรีในคราวประชุมเมื่อวันที่ 27 พฤศจิกายน 2551 ได้มีมติเห็นชอบให้ รฟม. ดำเนินการก่อสร้างโครงการรถไฟฟ้าสายสีเขียว ช่วงหมอชิต - สะพานใหม่ และช่วงแบริ้ง - สมุทรปราการ รวมเป็นระยะทางประมาณ 25 กิโลเมตร โดยแนวเส้นทางโครงการระบบขนส่งกรุงเทพมหานคร ช่วงแบริ้ง-สมุทรปราการ มีโครงสร้างรถไฟฟ้าแบบยกระดับตลอดเส้นทาง ระยะทาง 13 กิโลเมตร เป็นระบบรถไฟฟ้าขนาดใหญ่ (Heavy Rail Transit System) แนวเส้นทางเริ่มต้นเนื่องจากแนวเส้นทางของโครงการระบบขนส่งมวลชนกรุงเทพมหานคร (BTS) ส่วนต่อขยายสายสุขุมวิท ตอนที่ 1 ช่วงอ่อนนุช - แบริ้ง บริเวณซอยสุขุมวิท 107 (แบริ้ง) ไปตามแนวเกาะกลางของถนนสุขุมวิท ผ่านคลองสำโรง ผ่านแยกเทพารักษ์ แยกปุเจ้าสมิงพราย เมื่อถึงบริเวณจุดตัดกับโครงการถนนวงแหวนรอบนอกด้านใต้แนวจะเบี่ยงจากเกาะกลางไปทางทิศตะวันตกของถนนสุขุมวิท เพื่อข้ามทางต่างระดับสุขุมวิท จากนั้นจึงเบี่ยงกลับมาอยู่ในแนวเกาะกลางถนนสุขุมวิท ผ่านแยกศาลากลาง แยกการไฟฟ้า แยกแพรक्षा แยกสายลวด จนถึงจุดสิ้นสุดโครงการ บริเวณหน้าสถานีไฟฟ้าย่อยบางปิ้ง โดยแนวเส้นทางจะเบี่ยงออกทางด้านทิศตะวันตก และลดระดับเพื่อเข้าสู่ศูนย์ซ่อมบำรุง

สถานีรถไฟฟ้าสายสีเขียว ช่วงแบริ้ง - สมุทรปราการประกอบด้วยสถานีทั้งหมด 9 สถานี ได้แก่ สถานีสำโรง สถานีปุเจ้าสมิงพราย สถานีข้างเระาวิน สถานีโรงเรียนนายเรือ สถานีปากน้ำ สถานีศรีนครินทร์ สถานีแพรक्षा สถานีสายลวด และสถานีเคหะสมุทรปราการ โดยบางสถานีจะเชื่อมต่อกับระบบขนส่งมวลชนสายอื่น ๆ เพื่อให้ผู้โดยสารสามารถเดินทางได้อย่างสะดวก นอกจากนี้ยังมีบันไดเลื่อน ลิฟต์ ห้องน้ำ ป้ายประชาสัมพันธ์และสิ่งอำนวยความสะดวกต่าง ๆ เพื่อผู้พิการอีกด้วย

ปัจจุบันการก่อสร้างรถไฟฟ้าสายสีเขียวแล้วเสร็จ และเปิดให้บริการเมื่อวันที่ 6 ธันวาคม พ.ศ. 2561 สามารถช่วยอำนวยความสะดวกในการเดินทางแก่ประชาชนที่มาพักอาศัย ประกอบธุรกิจและท่องเที่ยวในพื้นที่ รวมทั้งสามารถแก้ไขปัญหาการจราจรได้อีกทางหนึ่ง

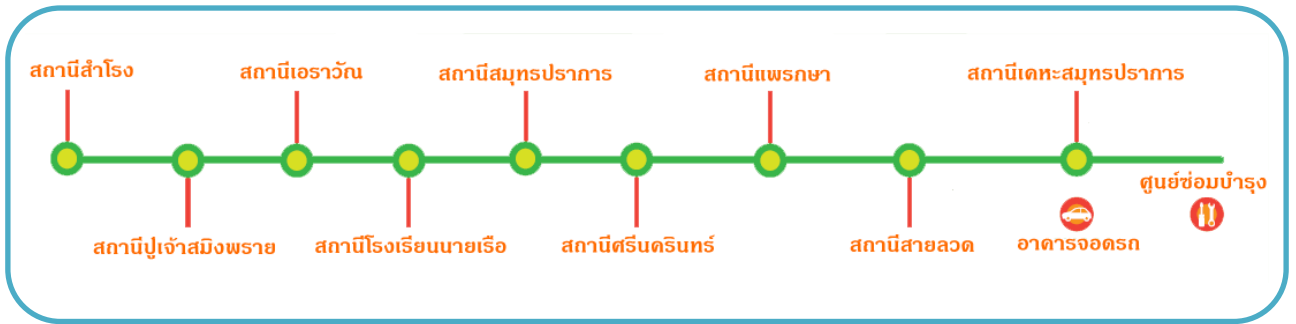

ภาพที่ 1.1-10 แสดงสถานีรถไฟฟ้าสายสีเขียว ช่วงแบริ่ง – สมุทรปราการ

แหล่งที่มา : การรถไฟฟ้าขนส่งมวลชนแห่งประเทศไทย

(4.2) โครงการรถไฟฟ้าสายสีม่วง ช่วงเตาปูน - ราษฎร์บูรณะ (วงแหวนกาญจนาภิเษก)

โครงสร้างรถไฟฟ้าสายสีม่วง ช่วงเตาปูน-ราษฎร์บูรณะ มีระยะทางทั้งสิ้น 23.6 กิโลเมตร เป็นโครงสร้างทางวิ่งใต้ดิน 12.6 กิโลเมตร และโครงสร้างทางยกระดับ 11 กิโลเมตร และมีสถานีทั้งสิ้น 17 สถานี เป็นสถานีใต้ดิน 10 สถานี และสถานียกระดับ 7 สถานี

แนวเส้นทางโครงสร้างรถไฟฟ้าสายสีม่วง ช่วงเตาปูน-ราษฎร์บูรณะ เริ่มจากจุดเชื่อมต่อโครงการรถไฟฟ้าสายสีม่วง ช่วงบางใหญ่ - บางซื่อ ที่บริเวณสถานีเตาปูน โดยเปลี่ยนเป็นเส้นทางใต้ดิน แล้วเป็ยงเข้าสู่ ถนนสามเสน ผ่านรัฐสภาแห่งใหม่ (โรงเรียนโยธินบูรณะเดิม) โรงเรียนราชินีบน กรมชลประทาน โรงพยาบาลวชิรพยาบาล หอสมุดแห่งชาติ คลองบางลำพู เลี้ยวซ้ายเข้าถนนพระสุเมรุ ผ่านวัดบวรนิเวศราชวรวิหาร แยกผ่านฟ้า เข้าสู่ถนนมหาไชย ผ่านวัดราชชนิตดารามวรวิหาร เข้าสู่ถนนจักรเพชร ลอดใต้แม่น้ำเจ้าพระยา บริเวณสะพานพระปกเกล้า เข้าสู่ถนนประชาธิปไตย ผ่านสี่แยกบ้านแขก ลอดใต้วงเวียนใหญ่ เข้าสู่ถนนสมเด็จพระเจ้าตากสิน ลอดแยกมไหสวรรย์ จากนั้นเปลี่ยนเส้นทางยกระดับผ่านแยกถนนจอมทอง เข้าสู่ถนนสุขสวัสดิ์ ผ่านแยกถนนประชาอุทิศ ข้ามทางด่วนเฉลิมมหานคร เข้าสู่ราษฎร์บูรณะข้ามคลองแจรงร้อน ผ่านสามแยกพระประแดง และสิ้นสุดเส้นทางบริเวณครุโน โดยมีแผนก่อสร้างโครงการและทดสอบระบบ ในปี พ.ศ. 2563 – 2567 ซึ่งหากดำเนินการเป็นไปตามแผนคาดว่าจะเปิดบริการในช่วงเดือนมกราคม พ.ศ. 2567



ภาพที่ 1.1-11 แสดงแนวเส้นทางโครงการรถไฟฟ้าสายสีม่วง ช่วงเตาปูน - ราษฎร์บูรณะ (วงแหวนกาญจนาภิเษก)

แหล่งที่มา : การรถไฟฟ้าขนส่งมวลชนแห่งประเทศไทย



(4.3) โครงการรถไฟฟ้าสายสีเหลือง ช่วงลาดพร้าว-สำโรง

โครงการรถไฟฟ้าสายสีเหลือง ช่วงลาดพร้าว-สำโรง เป็นระบบขนส่งมวลชนประเภทรถไฟฟ้ารางเดี่ยว (Straddle Monorail) มีลักษณะเป็นโครงสร้างยกระดับตลอดแนวเส้นทาง มีระยะทางทั้งสิ้น 30.4 กิโลเมตรรวม 23 สถานี มีจุดประสงค์เพื่อเชื่อมต่อการเดินทางระหว่างสายสีน้ำเงินที่สถานีรัชดา (สถานีลาดพร้าว ของสายสีน้ำเงิน) กับระบบขนส่งมวลชน 4 สาย คือ สายสีเทาของกรุงเทพฯ สายสีส้มบริเวณทางแยกลำสาละวดี รถไฟเชื่อมต่อท่าอากาศยาน (Airport Rail Link) บริเวณทางแยกต่างระดับพระราม 9 และสายสีเขียว ช่วงแบริ่ง-สมุทรปราการ ที่สถานีสำโรง

โดยแนวเส้นทางโครงการรถไฟฟ้าสายสีเหลือง ช่วงลาดพร้าว-สำโรง เริ่มต้นที่จุดเชื่อมต่อกับระบบรถไฟฟ้ามหานคร สายเฉลิมรัชมงคล (สายสีน้ำเงินระยะแรก) ที่แยกรัชดา-ลาดพร้าวไปตามแนวถนนลาดพร้าว โดยเชื่อมต่อกับโครงการรถไฟฟ้าสายสีเทาของกรุงเทพมหานครที่แยกคลองรัชและยกระดับข้ามทางด่วน คลองรัชจนถึงทางแยกบางกะปิ จากนั้นแนวเส้นทางจะเลี้ยวขวาไปทางทิศใต้ตามถนนศรีนครินทร์ เชื่อมต่อกับโครงการรถไฟฟ้าสายสีส้มที่ทางแยกลำสาละวดี ต่อจากนั้นแนวเส้นทางจะยกระดับข้ามทางแยกต่างระดับพระราม 9 โดยเชื่อมต่อกับโครงการรถไฟฟ้าเชื่อมต่อท่าอากาศยานสุวรรณภูมิ (Airport Rail Link) และผ่านแยกพัฒนาการ แยกศรีนุช แยกศรีอุดมสุข แยกศรีเอี่ยม จนถึงแยกศรีเทพา จากนั้นแนวเส้นทางจะเลี้ยวขวา อีกครั้งไปทางทิศตะวันตก ตามแนวถนนเทพารักษ์ ผ่านจุดเชื่อมต่อกับโครงการรถไฟฟ้าสายสีเขียวช่วงแบริ่ง - สมุทรปราการ ที่สถานีสำโรง และสิ้นสุดแนวเส้นทางบริเวณถนนปู่เจ้าสมิงพราย รวมระยะทางทั้งสิ้นประมาณ 30.4 กิโลเมตร ประกอบด้วยสถานีทั้งหมด 23 แห่ง โรงจอดรถศูนย์ซ่อมบำรุง 1 แห่ง อาคารและลานจอด 1 แห่ง บริเวณพื้นที่ทางแยกต่างระดับศรีเอี่ยม ซึ่งตามแผนการก่อสร้างกำหนดแล้วเสร็จ ทดสอบระบบ และเปิดให้บริการ ภายในปี พ.ศ. 2564



ภาพที่ 1.1-12 แสดงแนวเส้นทางโครงการรถไฟฟ้าสายสีเหลือง ช่วงลาดพร้าว-สำโรง

แหล่งที่มา : การรถไฟฟ้าขนส่งมวลชนแห่งประเทศไทย



4) ด้านการใช้ไฟฟ้า

4.1) การให้บริการการไฟฟ้า

จังหวัดสมุทรปราการอยู่ในเขตความรับผิดชอบของการไฟฟ้านครหลวง มีการบริการไฟฟ้าครอบคลุมพื้นที่ทุกอำเภอ โดยแบ่งเขตความรับผิดชอบการให้บริการไฟฟ้าเป็น 4 เขต ได้แก่

- (1) การไฟฟ้านครหลวง เขตสมุทรปราการ
- (2) การไฟฟ้านครหลวง เขตบางพลี
- (3) การไฟฟ้านครหลวง เขตประเวศ
- (4) การไฟฟ้านครหลวง เขตราชบุรีรณะ

4.2) สถิติการใช้ไฟฟ้า

สำหรับการให้บริการไฟฟ้าในพื้นที่ เมื่อปี พ.ศ. 2565 พบว่า มีจำนวนผู้ใช้กระแสไฟฟ้าทั้งสิ้น 4,002,242 ราย ใช้กระแสไฟฟ้ารวม 6,151 ล้านกิโลวัตต์/ชั่วโมง โดยใช้ในที่อยู่อาศัยจำนวน 1,208 ล้านกิโลวัตต์/ชั่วโมง สถานธุรกิจและอุตสาหกรรม จำนวน 4,851 ล้านกิโลวัตต์/ชั่วโมง และอื่น ๆ จำนวน 90 ล้านกิโลวัตต์/ชั่วโมง ซึ่งมีแนวโน้มเพิ่มขึ้นเรื่อย ๆ ดังผิดพลาด! ไม่พบแหล่งการอ้างอิง

ตารางที่ 1.1-3 แสดงสถิติผู้ใช้ไฟฟ้า และการจำหน่ายพลังงานไฟฟ้าของการไฟฟ้านครหลวง จำแนกตามประเภทผู้ใช้ จังหวัดสมุทรปราการ พ.ศ. 2560 - 2565

ประเภทผู้ใช้	พ.ศ. 2560	พ.ศ. 2561	พ.ศ. 2562	พ.ศ. 2563	พ.ศ. 2564	พ.ศ. 2565
จำนวนผู้ใช้ไฟฟ้า (ราย)	5,793,280	6,038,955	6,253,314	6,522,938	6,690,468	4,002,242
พลังงานไฟฟ้าที่จำหน่ายและใช้ (กิโลวัตต์-ชั่วโมง)	10,000,319,204	10,304,701,204	10,145,635,659	9,809,989,091	10,075,772,093	6,151,562,658
บ้านอยู่อาศัย	1,502,446,268	1,559,809,399	1,723,746,935	1,899,751,420	1,959,256,325	1,208,225,544
กิจการขนาดเล็ก	927,594,193	961,353,522	1,000,064,138	956,284,676	955,313,208	596,799,768
กิจการขนาดกลาง	1,677,720,184	1,788,290,082	1,811,872,386	1,728,157,608	1,779,083,271	1,119,165,756
กิจการขนาดใหญ่	5,730,635,793	5,831,289,539	5,437,378,767	5,075,572,050	5,239,426,703	3,136,541,461
อื่น ๆ*	161,922,766	163,958,662	172,573,433	150,223,337	142,692,586	90,830,129

แหล่งที่มา: การไฟฟ้านครหลวง

หมายเหตุ: ผู้ใช้ไฟฟ้าประเภท กิจการเฉพาะอย่าง องค์กรที่ไม่แสวงหากำไร สูบน้ำเพื่อการเกษตร ไฟฟ้าชั่วคราว และสถานีอัดประจุไฟฟ้า สำหรับยานยนต์ไฟฟ้า

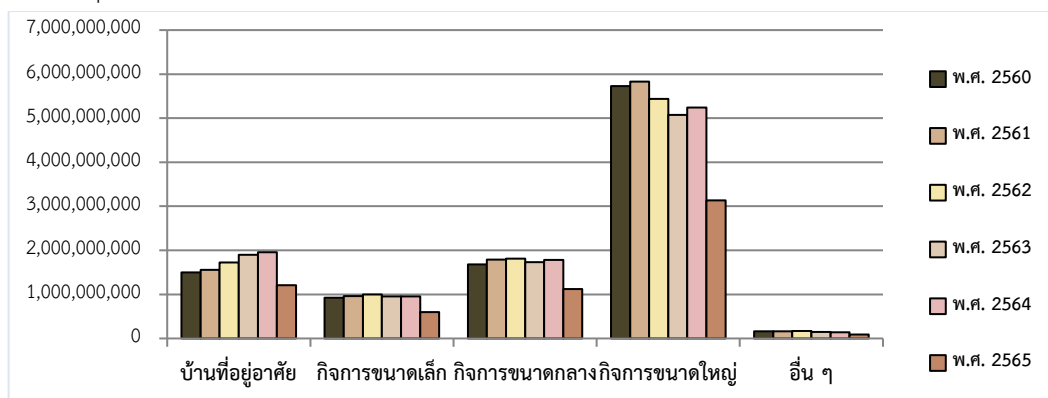

ภาพที่ 1.1-13 แสดงสถิติผู้ใช้ไฟฟ้า และการจำหน่ายพลังงานไฟฟ้าของการไฟฟ้านครหลวง จำแนกตามประเภทผู้ใช้ จังหวัดสมุทรปราการ พ.ศ. 2560 - 2565 ด้านการใช้ประปา



4.3) สถิติการใช้น้ำประปา

จังหวัดสมุทรปราการอยู่ในความรับผิดชอบของการประปานครหลวงสาขาสมุทรปราการ สุขสวัสดิ์ พระโขนง และ สุวรรณภูมิ โดยการประปานครหลวงได้รายงานข้อมูลในภาพรวมปี พ.ศ. 2565 จำนวนผู้ใช้น้ำประปาทั้งสิ้น 434,399 ราย และมีปริมาณน้ำที่จำหน่ายแก่ผู้ใช้ 253,768,155 ลูกบาศก์เมตร มีผู้ใช้น้ำสูงสุดในอำเภอเมืองสมุทรปราการ อำเภอพระประแดง และอำเภอบางพลี ตามลำดับ ดังพิดพลาด! ไม่พบแหล่งการอ้างอิง

ตารางที่ 1.1-4 แสดงสถิติการประปา เป็นรายอำเภอ พ.ศ. 2565

พื้นที่	ปริมาณน้ำที่จำหน่ายแก่ผู้ใช้ ลบ.ม.) Water sales (Cu.M.)	ผู้ใช้น้ำ (ราย) Consumers Persons
จังหวัดสมุทรปราการ	253,768,155	434,399
เมืองสมุทรปราการ	88,883,569	165,427
บางบ่อ	21,724,780	34,861
บางพลี	65,769,132	109,860
พระประแดง	29,518,749	45,360
พระสมุทรเจดีย์	21,644,814	49,961
บางเสาธง	26,227,111	28,930

แหล่งที่มา : สำนักงานประปาสาขาสมุทรปราการ

รวบรวมโดย : สำนักงานสถิติจังหวัดสมุทรปราการ

5) ด้านการใช้บริการโทรศัพท์/อินเทอร์เน็ต

5.1) ชุมสายโทรศัพท์ที่ให้บริการในพื้นที่

จังหวัดสมุทรปราการมีชุมสายโทรศัพท์ที่เปิดดำเนินการให้บริการประชาชนครอบคลุมทุกพื้นที่ ในจังหวัดสมุทรปราการ มีชุมสายโทรศัพท์ที่เปิดดำเนินการ จำนวน 9 ชุมสาย ได้แก่

1. ชุมสายโทรศัพท์สมุทรปราการ ตั้งอยู่ถนนสุขุมวิท อำเภอเมืองสมุทรปราการ เขตรับผิดชอบคือ บริเวณสะพานวันมหาราชเขตเทศบาลเมืองสมุทรปราการ จนถึงบริเวณถนนสุขุมวิท (สายเก่า) กม.ที่ 30
2. ชุมสายโทรศัพท์บางปู ตั้งอยู่ในเขตอำเภอมืองสมุทรปราการ เขตรับผิดชอบคือ บริเวณกิโลเมตรที่ 30 ถนนสุขุมวิท ไปจนถึงเขตบางปูใหม่
3. ชุมสายโทรศัพท์ปุเจ้าสมิงพราย ตั้งอยู่ในเขตอำเภอพระประแดง เขตรับผิดชอบ คือ บริเวณเชิงสะพานวัดมหาราช ถนนเทพารักษ์ ปากซอยสุขุมวิท 109 และในบริเวณวัดด่านสำโรง
4. ชุมสายโทรศัพท์บางนา ตั้งอยู่ถนนบางนา - ตราด เขตรับผิดชอบคือบริเวณซอยสุขุมวิท 101/1 - 10
5. ชุมสายโทรศัพท์บางพลี ตั้งอยู่ในเขตอำเภอบางพลี เขตรับผิดชอบคือ ถนนบางนา-ตราด กม.5 ถึง กม.23 และถนนเทพารักษ์ กม. 12-กม. 17 ทั้ง 2 ฝั่ง
6. ชุมสายโทรศัพท์บางพลี-บางบ่อ ตั้งอยู่ในเขตอำเภอบางพลี เขตรับผิดชอบคือ ถนนบางนา-ตราด กม. 23- กม. 25 และถนนเทพารักษ์ กม.17 ถึงนิคมอุตสาหกรรมบางพลี
7. ชุมสายโทรศัพท์นิคมบางปู
8. ชุมสายโทรศัพท์บางบ่อ
9. ชุมสายโทรศัพท์บางนาทาวเวอร์



5.2) สถิติการให้บริการโทรศัพท์ในพื้นที่

จังหวัดสมุทรปราการมีเลขหมายโทรศัพท์ของบริษัท ทีโอที จำกัด (มหาชน) ทั้งหมดจำนวน 83,349 หมายเลข ในปี พ.ศ. 2561 มีผู้ขอเช่าหมายเลขเป็นผู้ประกอบธุรกิจ จำนวน 10,600 หมายเลข บ้านพักอาศัยจำนวน 28,536 หมายเลข และสถานที่ราชการจำนวน 1,034 หมายเลข ซึ่งปัจจุบันเป็นของบริษัท ทีโอที จำกัด (มหาชน) ทั้งหมด ไม่มีบริษัทสัมปทาน ดังตารางที่ 1.1-5

ตารางที่ 1.1-5 แสดงการให้บริการโทรศัพท์ พ.ศ. 2557 – 2561

รายการ	พ.ศ. 2557	พ.ศ. 2558	พ.ศ. 2559	พ.ศ. 2560	พ.ศ.2561
เลขหมายโทรศัพท์ที่มี ⁽¹⁾					
บริษัท ทีโอที จำกัด (มหาชน)	83,349	83,349	83,349	83,349	83,349
บริษัทสัมปทาน	-	-	-	-	-
เลขหมายโทรศัพท์ที่มีผู้เช่า					
บริษัท ทีโอที จำกัด (มหาชน)					
ธุรกิจ	10,926	10,629	9,381	10,953	10,600
บ้านพัก	33,409	32,590	32,878	28,536	28,536
ราชการ	912	857	1,053	764	1,034
บริษัท ทีโอที จำกัด (มหาชน)	-	-	-	-	-
โทรศัพท์สาธารณะ ⁽²⁾	-	-	-	-	-
บริษัทสัมปทาน	-	-	-	-	-

แหล่งที่มา : บริษัท ทีโอที จำกัด (มหาชน)

หมายเหตุ (1) ประกอบด้วยเลขหมายโทรศัพท์ประจำที่ และสาธารณะ

(2) แสดงข้อมูลเฉพาะ ที่ บริษัท ทีโอที จำกัด (มหาชน) ดำเนินการเอง ไม่รวมที่บริษัท ทีโอที จำกัด (มหาชน) เช่าตู้/เครื่อง และที่ให้สิทธิแก่ กสท.

รวบรวมโดย : สำนักงานสถิติจังหวัดสมุทรปราการ

6) การบริการไปรษณีย์

จังหวัดสมุทรปราการมีที่ทำการไปรษณีย์ครอบคลุมและกระจายในทุกอำเภอ โดยมีที่ทำการไปรษณีย์ทั้งหมด 16 แห่ง ซึ่งมีมากในอำเภอเมืองสมุทรปราการ อำเภอพระประแดง และอำเภอบางพลี เนื่องจากเป็นศูนย์กลางของกิจกรรมทางเศรษฐกิจ และมีประชากรอาศัยอยู่หนาแน่น รวมทั้งยังมีร้านไปรษณีย์ ที่คอยให้บริการในทุกพื้นที่อีกจำนวน 8 แห่ง ดังตารางที่ 1.1-6 และตารางที่ 1.1-7

ตารางที่ 1.1-6 แสดงข้อมูลไปรษณีย์ไทย และร้านไปรษณีย์ไทยในจังหวัดสมุทรปราการ

ที่	รหัสไปรษณีย์	ชื่อที่ทำการ/หน่วยงาน	ที่อยู่
1	10270	ปจ.สมุทรปราการ	87 ถ.สุขุมวิท ต.ปากน้ำ อ.เมืองฯ
2	10270	ปณ.ด่านสำโรง	173/1-2 ม. 5 ถ. ศรีนครินทร์ ต.สำโรงเหนือ อ.เมืองฯ
3	10270	ปณ.บางปู	400 ม.2 ถ.สุขุมวิท ต.ท้ายบ้าน อ.เมืองฯ
4	10270	ปณ.ปากน้ำ	5 ม.2 ถ.สุทธิภิมรมย์ ต.ปากน้ำ อ.เมืองฯ
5	10270	ปณ.สำโรง	176-177 ม.9 ถ.สุขุมวิท ต.เทพารักษ์ อ.เมืองฯ



ที่	รหัสไปรษณีย์	ชื่อที่ทำการ/หน่วยงาน	ที่อยู่
6	10560	ปณ.บางบ่อ	323 ม.1 ถ.รัตนราช ต.บางบ่อ อ.บางบ่อ
7	10550	ปณ.คลองด่าน	151/1 ม. ต.คลองด่าน อ.บางบ่อ
8	10540	ปณ.บางพลี	99/4 ม.12 ถ.รัตนพิศาล ต.บางพลีใหญ่ อ.บางพลี
9	10540	ปณ.บางนาทาวเวอร์	2/3 ม. 14 ซ.อาคารบางนาทาวเวอร์ ชั้น เอ ถ.บางนา-ตราด ต.บางแก้ว อ.บางพลี
10	10540	ปณ.ท่าอากาศยานสุวรรณภูมิ	ท่าอากาศยานสุวรรณภูมิ ต.หนองปรือ อ.บางพลี
11	10540	ศูนย์ไปรษณีย์สุวรรณภูมิ	ท่าอากาศยานสุวรรณภูมิ ม.7 ต.ราชาเทวะ อ.บางพลี
12	10542	ปณ.บางเสาธง	213/2 ม. 1 ต.บางเสาธง อ.บางเสาธง
13	10130	ปณ.พระประแดง	39 ม.18 ถ.สุขสวัสดิ์ ต.บางพิง อ.พระประแดง
14	10130	ปณ.ปากลัด	40 ถ.ศรีนครเขื่อนขันธ์ ต.ตลาด อ.พระประแดง
15	10130	ปณ.สำโรงใต้	14/14-15 ถ.ปู่เจ้าสมิงพราย ต.สำโรงกลาง อ.พระประแดง
16	10290	ปณ.พระสมุทรเจดีย์	193 ม. 3 ถ.สุขสวัสดิ์ ต.ปากคลองบางปลากด อ.พระสมุทรเจดีย์

แหล่งที่มา: ที่ทำการไปรษณีย์ไทย (Thailand Post)

ตารางที่ 1.1-7 แสดงข้อมูลร้านไปรษณีย์ไทยในจังหวัดสมุทรปราการ

ที่	ชื่อที่ทำการ/หน่วยงาน	ที่อยู่
1	ปณร.สมุทรปราการ201 (ศรีสมุทร)	143 ถ.ศรีสมุทร ต.ปากน้ำ อ.เมืองฯ
2	ปณร.สมุทรปราการ 202 (เทพารักษ์)	420/185 ม.5 ถ.เทพารักษ์ อ.เมืองฯ
3	ปณร.สมุทรปราการ 201 (แพรक्षा)	431/6 ม. 3 ต. แพรक्षा อ. เมืองฯ
4	ปณร.สมุทรปราการ 203 (อิมพีเรียลสำโรง)	CG 46 ชั้น 1 เลขที่ 999 ถ.สุขุมวิท ต.สำโรง อ.เมืองฯ
5	ปณร.สมุทรปราการ 204 (ทรัพย์บุญชัย)	228 ม. 5 ต. บางเมือง อ.เมืองฯ
6	ปณร.สมุทรปราการ 205 (ตลาดหนามแดง)	1054/9 ม. 6 ถ. เทพารักษ์ อ.เมืองฯ
7	ปณร.บางพลี 201 (ตลาดไทยประกัน)	128/25 ม. 1 ถ. เทพารักษ์ อ.บางพลี
8	ปณร.บางพลี 202 (กิ่งแก้ว 4)	36/14 ม.1 ต.ราชาเทวะ อ.บางพลี

แหล่งที่มา: ที่ทำการไปรษณีย์ไทย (Thailand Post)

1.1.2 ด้านเศรษฐกิจ

1) อัตราการขยายตัวของมูลค่าผลิตภัณฑ์มวลรวมจังหวัด (GPP : Gross Provincial Product)

จังหวัดสมุทรปราการ มีฐานเศรษฐกิจส่วนใหญ่อยู่ในภาคอุตสาหกรรม และภาคพาณิชย์กรรม โดยเฉพาะอุตสาหกรรมการผลิต ยานยนต์ ชิ้นส่วนยานยนต์ อุปกรณ์เครื่องจักร ผลิตภัณฑ์โลหะ เคมีภัณฑ์ พลาสติก เครื่องใช้ไฟฟ้า/อิเล็กทรอนิกส์ อาหารแปรรูป การขนส่งสินค้าและบริการ (Logistic) และธุรกิจค้าขายของภาคเอกชน ซึ่งการวิเคราะห์ข้อมูล GPP พบว่าในปี พ.ศ.2564 จังหวัดสมุทรปราการ มีมูลค่าผลิตภัณฑ์มวลรวมจังหวัด (GPP : Gross Provincial Product) จำนวน 648,031 ล้านบาท สูงเป็นอันดับ 4 ของประเทศ รองจากกรุงเทพมหานคร ชลบุรี และระยอง โดยมีอัตราการขยายตัวเพิ่มขึ้นจากปีที่ผ่านมา คิดเป็นร้อยละ 1.98

และมีผลิตภัณฑ์มวลรวมจังหวัดต่อคน (GPP per capita) จำนวน 285,160 บาท สูงเป็นอันดับ 10 ของประเทศ รองจากระยอง กรุงเทพฯ ปราชินบุรี ชลบุรี พระนครศรีอยุธยา ฉะเชิงเทรา สมุทรสาคร สระบุรี และนครปฐม

จากการวิเคราะห์มูลค่าผลิตภัณฑ์มวลรวมจังหวัดสมุทรปราการ ปี พ.ศ. 2564 ณ ราคาประจำปี พบว่า สัดส่วนโครงสร้างเศรษฐกิจของจังหวัดสมุทรปราการปี พ.ศ. 2564 ส่วนใหญ่เป็นภาคอุตสาหกรรม ร้อยละ 50.79 การขายส่งขายปลีก ร้อยละ 18.27 การขนส่งคลังสินค้า ร้อยละ 7.17 การเงินและการประกันภัย ร้อยละ 4.53 และการบริหารและบริการสนับสนุน ร้อยละ 19.23

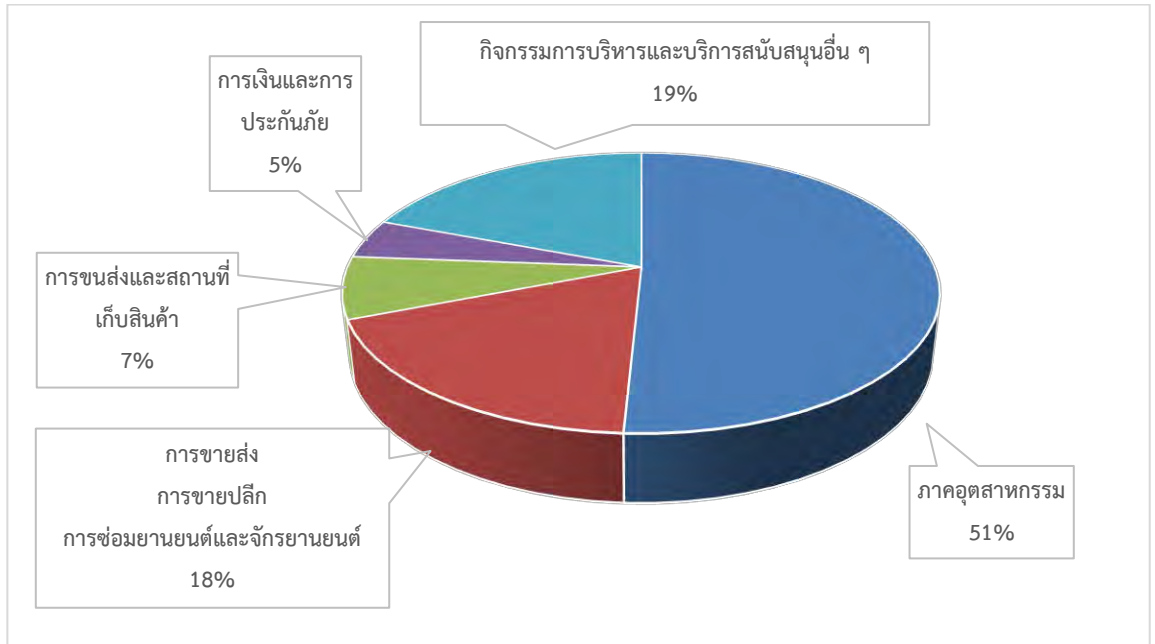

ภาพที่ 1.1-14 แสดงสัดส่วนผลิตภัณฑ์มวลรวมจังหวัด (GPP) สมุทรปราการ รายสาขาการผลิต ปี 2563

2) โครงสร้างรายได้หลัก

2.1) ข้อมูลเศรษฐกิจภาคอุตสาหกรรม

ปัจจุบันจังหวัดสมุทรปราการ มีโรงงานอุตสาหกรรมที่ได้รับการจดทะเบียนทั้งสิ้นจำนวน 6,874 แห่ง (รวมในนิคมอุตสาหกรรม) เงินทุน 662,388.333 ล้านบาท มีคนงานจำนวน 461,920 คน แบ่งเป็นคนงานชายจำนวน 264,474 คน และคนงานหญิง 197,446 คน นับได้ว่าเป็นจังหวัดที่มีโรงงานอุตสาหกรรมเป็นจำนวนมากที่สุดในประเทศ

จังหวัดสมุทรปราการเป็นแหล่งวัตถุดิบที่นำเข้ามาจากต่างประเทศ และเป็นคลังสินค้าที่สำคัญ นอกจากนี้ยังเป็นศูนย์กลางการขนส่งทั้งทางบก ทางน้ำ และทางอากาศ ซึ่งมีความสะดวก รวดเร็ว และช่วยในการลดต้นทุน การผลิตของภาคอุตสาหกรรม จึงส่งผลให้นักลงทุนเข้ามาประกอบกิจการโรงงานอุตสาหกรรมเป็นจำนวนมาก และเป็นฐานการผลิตอุตสาหกรรมต่อเนื่องเชื่อมโยง (Supply Chain) มีอุตสาหกรรมการผลิตที่สำคัญ ได้แก่ อุตสาหกรรมผลิตชิ้นส่วนยานพาหนะและอุปกรณ์ อุตสาหกรรมผลิตภัณฑ์โลหะ/โลหะขั้นพื้นฐาน อุตสาหกรรมอาหาร อุตสาหกรรมผลิตภัณฑ์พลาสติก อุตสาหกรรมสิ่งทอ อุตสาหกรรมเครื่องใช้ไฟฟ้าและอุปกรณ์ และอุตสาหกรรมผลิตเครื่องจักรและเครื่องกล ฯลฯ โดยตั้งอยู่ในนิคมอุตสาหกรรม และนอกนิคมอุตสาหกรรม

จากข้อมูลเมื่อเปรียบเทียบกับช่วงระยะเวลาเดียวกันกับปีที่แล้ว จะเห็นว่าจำนวนโรงงานอุตสาหกรรมลดลงจาก 7,766 แห่ง เหลือ 6,874 แห่ง คิดเป็นลดลง 11.48 % เนื่องจาก ในปี 2562



เมื่อ พ.ร.บ. โรงงานฉบับใหม่ (พ.ศ. 2562) มีผลบังคับใช้ ณ วันที่ 27 ตุลาคม 2562 ส่งผลให้โรงงานอุตสาหกรรมที่มีแรงงานน้อยกว่า 50 แรงม้า 50 คน จะไม่ถือเป็นโรงงานอุตสาหกรรม และทำให้จำนวนโรงงานที่มีแรงงานน้อยกว่า 50 แรงม้า 50 คน จะมีแนวโน้มเพิ่มมากขึ้น เพราะได้รับการส่งเสริมให้ดำเนินการได้อย่างเสรี โดยไม่ต้องขออนุญาตประกอบกิจการก่อน และโรงงานที่เข้าข่ายตาม พ.ร.บ. โรงงานฉบับใหม่ (พ.ศ. 2562) ไม่ต้องขออนุญาตต่ออายุใบประกอบกิจการโรงงาน (รง.4) ซึ่งจากเดิมที่กำหนดให้ต่ออายุใบอนุญาตประกอบกิจการทุก 5 ปี จะทำให้ผู้ประกอบการมีความเชื่อมั่นในการลงทุนเพิ่มมากขึ้น เนื่องจากไม่ต้องกังวลกับกระบวนการ ต่ออายุใบอนุญาตประกอบกิจการ ประกอบกับความพร้อมด้านโครงสร้างพื้นฐาน เส้นทางคมนาคมที่เชื่อมโยงภูมิภาคต่าง ๆ ทั้งทางบก ทางน้ำ ทางอากาศ สะดวกต่อการคมนาคมขนส่ง ส่งผลให้จังหวัดสมุทรปราการยังเป็นที่น่าสนใจของนักลงทุนอยู่ ส่วนข้อจำกัดด้านการการลงทุน จังหวัดสมุทรปราการมีพื้นที่สีม่วงเพียงส่วนน้อยที่สามารถรองรับอุตสาหกรรมขนาดใหญ่ได้ และติดข้อจำกัดเรื่องผังเมือง ซึ่งเป็นอุปสรรคต่อการลงทุน และการขยายการลงทุน รวมถึงสถานประกอบการส่วนใหญ่เป็นธุรกิจขนาดกลางและขนาดย่อม ทำให้การลงทุนและการขยายการลงทุน มีมูลค่าไม่สูงมาก และที่ดินราคาสูงและมีแนวโน้มสูงขึ้นเรื่อย ๆ ทำให้การลงทุนภาคธุรกิจมีต้นทุนสูงขึ้น ประกอบกับภาครัฐให้การส่งเสริมและสนับสนุนโครงการพัฒนาระเบียงเศรษฐกิจพิเศษภาคตะวันออก (EEC) ประกอบด้วย 3 จังหวัด คือ ระยอง ฉะเชิงเทรา และชลบุรี และให้สิทธิพิเศษในการลงทุนในพื้นที่ค่อนข้างสูง ซึ่งดึงดูดนักลงทุนได้มากกว่า จึงส่งผลทำให้การลงทุนภาคอุตสาหกรรมในจังหวัดเติบโตในอัตราที่ต่ำ

(1) **นิคมอุตสาหกรรม** การแบ่งพื้นที่ในนิคมอุตสาหกรรม สามารถแบ่งออกเป็น 2 ประเภท ได้แก่

(1.1) **เขตอุตสาหกรรมทั่วไป (General Industrial Zone)** คือ เขตพื้นที่ที่กำหนดไว้สำหรับการประกอบอุตสาหกรรม การบริการหรือกิจการอื่นที่เป็นประโยชน์ หรือเกี่ยวเนื่องกับการประกอบอุตสาหกรรมหรือการบริการ

(1.2) **เขตประกอบการเสรี (I-EA-T Free Zone)** คือ เขตพื้นที่ที่กำหนดไว้สำหรับการประกอบอุตสาหกรรมพาณิชยกรรม หรือกิจการอื่นที่เกี่ยวข้องกับการประกอบอุตสาหกรรมหรือพาณิชยกรรม เพื่อประโยชน์ในทางเศรษฐกิจ การรักษาความมั่นคงของรัฐ สวัสดิภาพของประชาชนการจัดการด้านสิ่งแวดล้อม หรือความจำเป็นอื่นตามที่คณะกรรมการกำหนด โดยของที่นำเข้าไปในเขตดังกล่าวจะได้รับสิทธิประโยชน์ทางภาษีอากรและค่าธรรมเนียมเพิ่มขึ้นตามที่กฎหมายบัญญัติซึ่งจังหวัดสมุทรปราการมีนิคมอุตสาหกรรมที่อยู่ในพื้นที่ จำนวน 4 แห่งประกอบด้วย

1. นิคมอุตสาหกรรม บางปู Bangpoo Industrial Estate

ก่อตั้งเมื่อปี พ.ศ. 2520 ตั้งอยู่กิโลเมตรที่ 34 - 37 ถ.สุขุมวิท ต.บางปูใหม่ และ ต.แพรกษา อ.เมือง จ.สมุทรปราการ ระยะทางจากสถานที่ต่างๆ โดยอยู่ห่างจากสนามบินสุวรรณภูมิ 25 กิโลเมตร กรุงเทพมหานคร 37 กิโลเมตร ท่าเรือกรุงเทพ 24 กิโลเมตร ท่าเรือแหลมฉบัง 100 กิโลเมตร และมีพื้นที่โครงการทั้งหมดจำนวน 5,472-2-68 ไร่ แบ่งเป็นเขตอุตสาหกรรมทั่วไปจำนวน 3,659-0-96 ไร่ เขตประกอบการเสรีจำนวน 377-3-56 ไร่ เขตที่พักอาศัย/พาณิชยกรรมจำนวน 149-1-60 ไร่ และพื้นที่สาธารณูปโภคและสิ่งอำนวยความสะดวกจำนวน 1,286-0-56 ไร่



ภาพที่ 1.1-15 แสดงพื้นที่ภายในนิคมอุตสาหกรรมบางปู

2. นิคมอุตสาหกรรมบางพลี Bangplee Industrial Estate

ก่อตั้งเมื่อปี พ.ศ. 2532 ตั้งอยู่เลขที่ 136/2 หมู่ 17 ถนนเทพารักษ์ ตำบลบางเสาธง อำเภอบางเสาธง จังหวัดสมุทรปราการ 10540 ระยะทางจากสถานที่ต่าง ๆ โดยห่างจากสนามบินสุวรรณภูมิ 20 กิโลเมตร สนามบินดอนเมือง 50 กิโลเมตร ท่าเรือแหลมฉบัง 60 กิโลเมตร ท่าเรือมาบตาพุด 150 กิโลเมตร นิคมอุตสาหกรรมบางปู 25 กิโลเมตร นิคมอุตสาหกรรมลาดกระบัง 23 กิโลเมตร สถานที่ตากอากาศบางปู 24 กิโลเมตร จังหวัดสมุทรปราการ 30 กิโลเมตร กรุงเทพฯ 60 กิโลเมตร และมีพื้นที่โครงการทั้งหมด 1,004 ไร่ แบ่งเป็น เขตอุตสาหกรรมทั่วไป 781.5 ไร่ เขตสำนักงาน 14 ไร่ พื้นที่สาธารณูปโภคและสิ่งอำนวยความสะดวก 194 ไร่



ภาพที่ 1.1-16 แผนภาพแสดงพื้นที่ภายในนิคมอุตสาหกรรมบางพลี

3. นิคมอุตสาหกรรมเอเชีย (สุวรรณภูมิ)

นิคมอุตสาหกรรมเอเชีย (สุวรรณภูมิ) เป็นนิคมร่วมดำเนินงานกับการนิคมอุตสาหกรรมแห่งประเทศไทย (กนอ.) ก่อตั้งเมื่อปี พ.ศ. 2551 ตั้งอยู่ในเขตตำบลคลองสวน เปรัง บ้านระภาค และบางพลีน้อย อำเภอบางบ่อ จังหวัดสมุทรปราการ ห่างจากสนามบินแห่งชาติสุวรรณภูมิประมาณ 20 กิโลเมตร ถูกแบ่งพัฒนาออกเป็น 3 เฟส มีพื้นที่รวมทั้งสิ้น 4,000 ไร่ เป็นพื้นที่ชาย 3,020 ไร่

นิคมอุตสาหกรรมเอเชีย (สุวรรณภูมิ) มีความได้เปรียบในเชิงพื้นที่ การเดินทางจากนิคมฯ สู่ศูนย์กลางในการคมนาคมขนส่งหลักของประเทศ เช่น สถานีแยกและบรรจุสินค้ากล่องลาดกระบัง เขตปลอดภาษีศุลกากร สนามบินสุวรรณภูมิ ท่าเรือคลองเตย และท่าเรือแหลมฉบัง สามารถทำได้อย่างสะดวก

และรวดเร็ว ทำให้นิคมอุตสาหกรรมเอเชีย (สุวรรณภูมิ) เหมาะสำหรับเป็นที่ตั้งของโรงงานอุตสาหกรรม หลากหลายประเภท อุตสาหกรรมที่ถูกลงเสริมในนิคมอุตสาหกรรมเอเชีย (สุวรรณภูมิ) ประกอบด้วย อุตสาหกรรม โลจิสติกส์ การค้าอิเล็กทรอนิกส์และศูนย์ข้อมูล อุตสาหกรรมยานยนต์และชิ้นส่วน อุตสาหกรรม อุปกรณ์อิเล็กทรอนิกส์ อุตสาหกรรมยาและเครื่องมือแพทย์ และศูนย์ฝึกฝนและวิจัยพัฒนา โดยเป็นที่ตั้งของผู้ประกอบการชั้นนำจากหลากหลายธุรกิจ อาทิเช่น Hino Motors Manufacturing (Thailand) Ltd., บริษัท NGK Ceramics (Thailand) Co., Ltd., บริษัท Thai Yazaki Electric Wire Co., Ltd., บริษัท Topre (Thailand) Co., Ltd.



ภาพที่ 1.1-17 แสดงพื้นที่ภายในนิคมอุตสาหกรรมเอเชีย (สุวรรณภูมิ)

4. นิคมอุตสาหกรรมบางปู (เหนือ)

ปีที่ก่อตั้ง 2556 ตั้งอยู่ที่ ถนนบางพลี - ตำหนุ ตำบล แพรกษา อำเภอ เมืองสมุทรปราการ จังหวัดสมุทรปราการ เนื้อที่รวม 742 ไร่ 1 งาน 20.70 ตารางวา การจัดสรรที่ดินแบ่งเป็น พื้นที่สาธารณูปโภคโครงการจำนวน 50 แปลง และพื้นที่เพื่อขายจำนวน 69 แปลง ความคืบหน้าในการพัฒนา โครงการดำเนินงานพัฒนาที่ดินแล้วเสร็จร้อยละ 70 และงานก่อสร้างของสาธารณูปโภคส่วนกลางแล้วเสร็จ ร้อยละ 80 ระยะเวลาในการพัฒนาโครงการ ปี พ.ศ. 2560 – 2562 ระยะทางจากสถานที่ต่าง ๆ โดยอยู่ติดกับ สนามกอล์ฟบางปูห่างจากสถานตากอากาศบางปู 6.20 กิโลเมตร สนามบินสุวรรณภูมิ 25 กิโลเมตร กรุงเทพมหานคร 37 กิโลเมตร ท่าเรือกรุงเทพ 24 กิโลเมตร ท่าเรือแหลมฉบัง 100 กิโลเมตร



ภาพที่ 1.1-18 แสดงพื้นที่ภายในนิคมอุตสาหกรรมบางปู (เหนือ)

(2) สถานการณ์และแนวโน้มเศรษฐกิจภาคอุตสาหกรรม

ปัจจุบันจังหวัดสมุทรปราการ มีโรงงานอุตสาหกรรมที่ได้รับการจดทะเบียนทั้งสิ้นจำนวน 6,823 แห่ง (รวมในนิคมอุตสาหกรรม) เงินทุน 633,360.110 ล้านบาท มีคนงานจำนวน 456,772 คน แบ่งเป็น

คนงานชายจำนวน 263,164 คน และคนงานหญิง 193,608 คน นับได้ว่าเป็นจังหวัดที่มีโรงงานอุตสาหกรรมเป็นจำนวนมากที่สุดในประเทศ

จังหวัดสมุทรปราการเป็นแหล่งวัตถุดิบที่นำเข้ามาจากต่างประเทศ และเป็นคลังสินค้าที่สำคัญ นอกจากนี้ยังเป็นศูนย์กลางการขนส่งทั้งทางบก ทางน้ำ และทางอากาศ ซึ่งมีความสะดวก รวดเร็ว และช่วยในการลดต้นทุน การผลิตของภาคอุตสาหกรรม จึงส่งผลให้นักลงทุนเข้ามาประกอบกิจการโรงงานอุตสาหกรรมเป็นจำนวนมาก และเป็นฐานการผลิตอุตสาหกรรมต่อเนื่องเชื่อมโยง (Supply Chain) มีอุตสาหกรรมการผลิตที่สำคัญ ได้แก่ อุตสาหกรรมการผลิตชิ้นส่วนยานพาหนะและอุปกรณ์ อุตสาหกรรมผลิตภัณฑ์โลหะ/โลหะขั้นพื้นฐาน อุตสาหกรรมอาหาร อุตสาหกรรมผลิตภัณฑ์พลาสติก อุตสาหกรรมสิ่งทอ อุตสาหกรรมเครื่องใช้ไฟฟ้าและอุปกรณ์ และอุตสาหกรรมผลิตเครื่องจักรและเครื่องกลต่างๆ โดยตั้งอยู่ในนิคมอุตสาหกรรม และนอกนิคมอุตสาหกรรม

จากข้อมูลเมื่อเปรียบเทียบกับช่วงระยะเวลาเดียวกันกับปีที่แล้ว จะเห็นว่าจำนวนโรงงานอุตสาหกรรมลดลงจาก 7,766 แห่ง เหลือ 6,823 แห่ง คิดเป็นลดลง 18.34 % เนื่องจาก ในปี 2562 เมื่อ พ.ร.บ โรงงานฉบับใหม่ (พ.ศ. 2562) มีผลบังคับใช้ ณ วันที่ 27 ตุลาคม 2562 ส่งผลให้โรงงานอุตสาหกรรมที่มีแรงงานน้อยกว่า 50 แรงม้า 50 คน จะไม่ถือเป็นโรงงานอุตสาหกรรม และทำให้จำนวนโรงงานที่มีแรงงานน้อยกว่า 50 แรงม้า 50 คน จะมีแนวโน้มเพิ่มมากขึ้น เพราะได้รับการส่งเสริมให้ดำเนินการได้อย่างเสรีโดยไม่ต้องขออนุญาตประกอบกิจการก่อน และโรงงานที่เข้าข่ายตาม พ.ร.บ. โรงงานฉบับใหม่ (พ.ศ. 2562) ไม่ต้องขออนุญาตต่ออายุใบอนุญาตประกอบกิจการโรงงาน (รง.4) ซึ่งจากเดิมที่กำหนดให้ต่ออายุใบอนุญาตประกอบกิจการทุก 5 ปี จะทำให้ผู้ประกอบการมีความเชื่อมั่นในการลงทุนเพิ่มมากขึ้น เนื่องจากไม่ต้องกังวลกับกระบวนการต่ออายุใบอนุญาตประกอบกิจการ ประกอบกับความพร้อมด้านโครงสร้างพื้นฐาน เส้นทางคมนาคมที่เชื่อมโยงภูมิภาคต่าง ๆ ทั้งทางบก ทางน้ำ ทางอากาศ สะดวกต่อการคมนาคมขนส่ง ส่งผลให้จังหวัดสมุทรปราการยังเป็นที่น่าสนใจของนักลงทุนอยู่ ส่วนข้อจำกัดด้านการการลงทุน จังหวัดสมุทรปราการมีพื้นที่สีม่วงเพียงส่วนน้อยที่จะสามารถรองรับอุตสาหกรรมขนาดใหญ่ได้ และติดข้อจำกัดเรื่องผังเมืองซึ่งเป็นอุปสรรคต่อการลงทุน และการขยายการลงทุน รวมถึงสถานประกอบการส่วนใหญ่เป็นธุรกิจขนาดกลางและขนาดย่อม ทำให้การลงทุนและการขยายการลงทุน มีมูลค่าไม่สูงมาก และที่ดินราคาสูงและมีแนวโน้มสูงขึ้นเรื่อย ๆ ทำให้การลงทุนภาคธุรกิจมีต้นทุนสูงขึ้น ประกอบกับภาครัฐให้การส่งเสริมและสนับสนุนโครงการพัฒนาระเบียงเศรษฐกิจพิเศษภาคตะวันออก (EEC) ประกอบด้วย 3 จังหวัด คือ ระยอง ฉะเชิงเทรา และชลบุรี และให้สิทธิพิเศษในการลงทุนในพื้นที่ค่อนข้างสูง ซึ่งดึงดูดนักลงทุนได้มากกว่า

จากการพัฒนาเป็นเมืองที่รองรับการเจริญเติบโตของกรุงเทพฯ มีสถานีรถไฟสายสีเขียวผ่านจากหมอชิต-สมุทรปราการ สิ้นสุดสถานีเคหะสมุทรปราการ และบางสถานีเชื่อมต่อกับระบบขนส่งมวลชนสายอื่น ๆ โดยได้เปิดทำการแล้วเมื่อวันที่ 6 ธันวาคม 2561 ทำให้ช่วยอำนวยความสะดวกในการเดินทางแก่ประชาชน ที่มาพักอาศัย ประกอบธุรกิจและท่องเที่ยวในพื้นที่ รวมทั้งสามารถแก้ไขปัญหาการจราจรได้อีกทางหนึ่งอันจะส่งผลให้จังหวัดสมุทรปราการมีแนวโน้มสู่การเป็นเมืองที่อยู่อาศัยรองรับการเติบโตของกรุงเทพฯ ได้มากขึ้น

สำหรับสถานการณ์ด้านอุตสาหกรรมของจังหวัดสมุทรปราการ ในปี พ.ศ. 2564 พบว่าจังหวัดสมุทรปราการมีสถานประกอบการอุตสาหกรรม จำนวน 6,873 แห่ง มากที่สุดในอำเภอบางพลี และอำเภอเมืองสมุทรปราการโดยมีเงินทุนจดทะเบียน 662,388.333 ล้านบาท โดยสถานประกอบการใน



อำเภอเมืองสมุทรปราการมีทุนจดทะเบียนสูงสุด 241,531.924 ล้านบาท หากวิเคราะห์จำนวนคนงาน พบว่ามีจำนวนคนงานในสถานประกอบการอุตสาหกรรมรวม 461,920 คน โดยคนงานส่วนใหญ่เป็นผู้ชาย จำนวน 264,474 คน และผู้หญิง 197,446 คน ซึ่งคนงานส่วนใหญ่อยู่ในสถานประกอบการอุตสาหกรรมในพื้นที่อำเภอเมืองสมุทรปราการ มากที่สุดกว่า 151,993 คน และอยู่ในสถานประกอบการอุตสาหกรรมน้อยที่สุดพื้นที่อำเภอบางบ่อ 15,890 คน ดังตารางที่ 1.1-8

ตารางที่ 1.1-8 สถานประกอบการอุตสาหกรรม จำนวนเงินทุน และจำนวนคนงาน จำแนกรายอำเภอ พ.ศ. 2564
(รวมโรงงานในนิคมอุตสาหกรรม)

อำเภอ	สถานประกอบการ อุตสาหกรรม	เงินทุน (บาท)	คนงาน (คน)		
			รวม	ชาย	หญิง
รวมยอด	6,874	662,388.333	461,920	264,474	197,446
เมืองสมุทรปราการ	2,061	241,531.924	151,993	83,449	68,544
บางบ่อ	369	47,982.693	15,890	9,950	5,940
บางพลี	1,937	129,257.657	115,676	65,095	50,581
พระประแดง	932	87,764.508	72,129	42,506	29,623
พระสมุทรเจดีย์	652	31,601.518	33,802	20,174	13,628
บางเสาธง	923	124,250.032	72,430	43,300	29,130

แหล่งที่มา: สำนักงานอุตสาหกรรมจังหวัดสมุทรปราการ

หากพิจารณาถึงขนาดของสถานประกอบการอุตสาหกรรม พบว่าสถานประกอบการส่วนใหญ่เป็นสถานประกอบการขนาดเล็ก ซึ่งมีจำนวนคนงาน 1 - 4 คน ซึ่งมีจำนวน 3,778 ราย ในปี 2561 โดยพบว่ามีสถิติของสถานประกอบการขนาดเล็ก 1 - 4 คน สูงขึ้นเรื่อยๆ ทุกปี ซึ่งในปี 2562 เพิ่มขึ้นจากปี 2561 ร้อยละ 3 และปี 2563 เพิ่มขึ้นจากปี 2564 ร้อยละ 10 ตามลำดับ

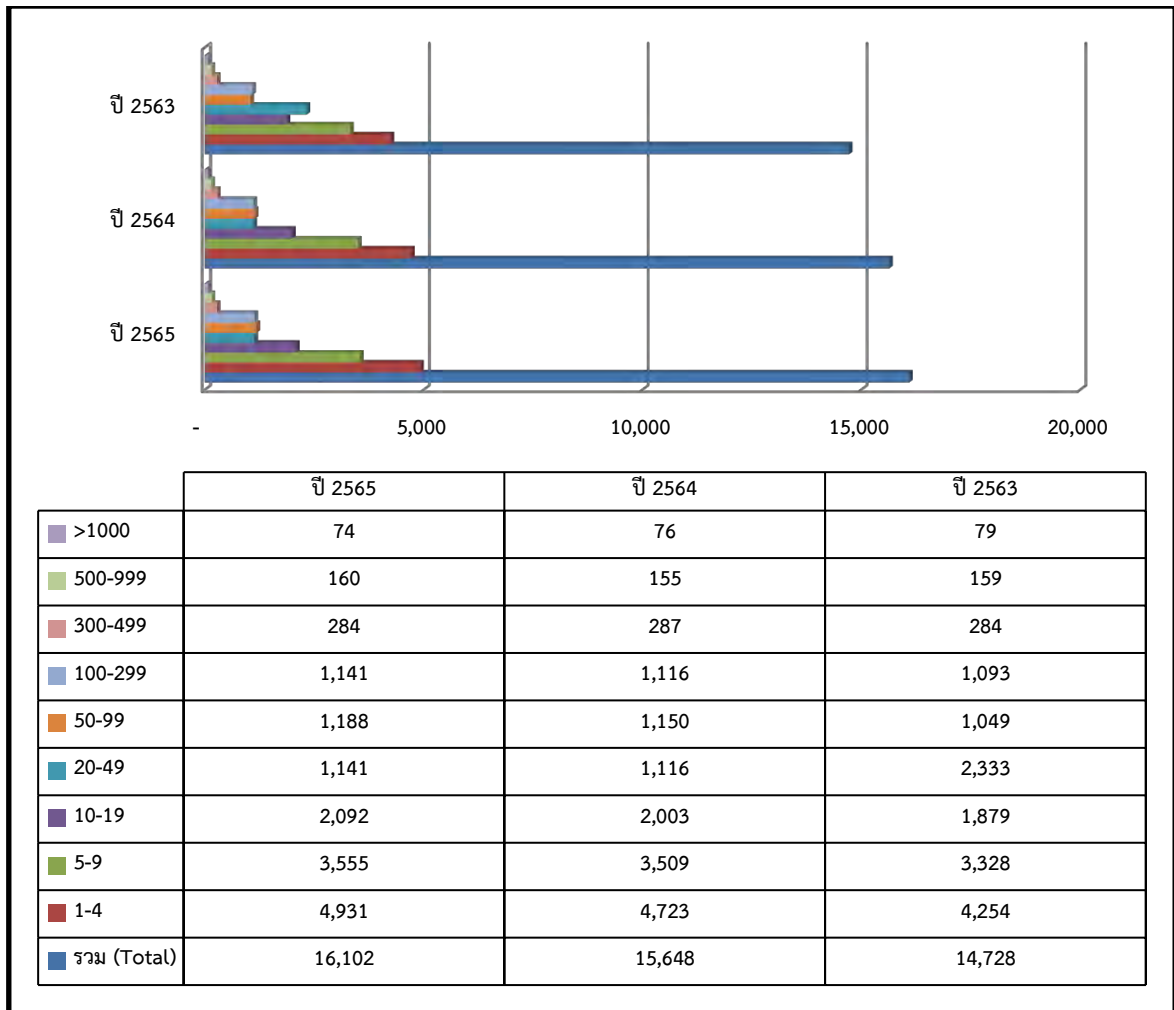

ภาพที่ 1.1-19 แสดงสถานประกอบการ จำแนกตามขนาดของสถานประกอบการ พ.ศ. 2563 - 2565

แหล่งที่มา: กรมสวัสดิการและคุ้มครองแรงงาน กระทรวงแรงงาน

เมื่อพิจารณาจำนวนลูกจ้างในสถานประกอบการอุตสาหกรรมแล้วพบว่า ลูกจ้างส่วนใหญ่อยู่ในสถานประกอบการอุตสาหกรรมขนาดใหญ่ ซึ่งมีจำนวนคนงาน เกินกว่า 1,000 คน ซึ่งในปี 2563 มีลูกจ้างเพิ่มขึ้นจากปี 2561 ร้อยละ 5 และในภาพรวมสถานประกอบการอุตสาหกรรมขนาดอื่น ๆ ที่เหลือ มีจำนวนคนงานเพิ่มสูงขึ้น โดยในปี 2562 เพิ่มขึ้นจากปี 2561 ร้อยละ 2 และในปี 2563 เพิ่มขึ้นจากปี 2562 ร้อยละ 6 เมื่อเปรียบเทียบ ปี 2563 กับปี 2561 มีจำนวนคนงานเพิ่มสูงขึ้นร้อยละ 7



ภาพที่ 1.1-20 แสดงลูกจ้าง จำแนกตามขนาดของสถานประกอบการ พ.ศ. 2563 – 2565

แหล่งที่มา: กรมสวัสดิการและคุ้มครองแรงงาน กระทรวงแรงงาน

2.2) ข้อมูลเศรษฐกิจภาคเกษตรกรรม

จังหวัดสมุทรปราการมีสินค้าเกษตรที่เป็นสินค้าหลักในการขับเคลื่อนเศรษฐกิจภาคเกษตรกรรมของจังหวัด ได้แก่ ข้าว มะม่วง ปลานิล ปลาสลิด ประมงทะเลพาณิชย์ และไข่เป็ด แสดงให้เห็นว่าการผลิตทางการเกษตรสาขาพืช ประมง และปศุสัตว์ มีความสำคัญต่อความมั่นคงทางอาหารของจังหวัดสมุทรปราการ ดังนั้น จึงให้ความสำคัญกับภาคการเกษตรตั้งแต่ต้นน้ำ กลางน้ำ จนถึงปลายน้ำ เพื่อพัฒนาอย่างครบวงจร และเพิ่มขีดความสามารถในการแข่งขัน นอกจากนี้ นโยบายทางด้านเกษตรอื่น ๆ อาทิ นโยบายการประกันราคาสินค้าเกษตร ระบบการส่งเสริมการเกษตรแบบแปลงใหญ่ และตลาดนำการผลิต ยังเป็นส่วนสำคัญที่ส่งผลต่อความมั่นคงทางอาหารของจังหวัด ซึ่งจากข้อมูลของสำนักงานเศรษฐกิจการเกษตรที่ 6 พบว่า ในปี 2564 จังหวัดสมุทรปราการมีพื้นที่ใช้ประโยชน์ทางการเกษตรไม่แตกต่างจากปี 2563 โดยมีพื้นที่ใช้ประโยชน์ทางการเกษตรทั้งหมด 212,624 ไร่ คิดเป็นร้อยละ 33.88 ของพื้นที่จังหวัดทั้งหมด ประกอบด้วยพื้นที่นาข้าว 24,965 ไร่ ไม้ผล/ไม้ยืนต้น 1,040 ไร่ พืชผัก/ไม้ดอก 286 ไร่ และเกษตรอื่น ๆ 186,333 ไร่ ดังตารางที่ 1.1-9



ตารางที่ 1.1-9 แสดงเนื้อหาที่ใช้ประโยชน์ทางการเกษตร จังหวัดสมุทรปราการ พ.ศ. 2562 – 2564

ปี พ.ศ.	เนื้อที่ทั้งหมด	เนื้อที่ป่าไม้	เนื้อที่ใช้ประโยชน์ทางการเกษตร (ไร่)	เนื้อที่การใช้ประโยชน์ทางการเกษตร					เนื้อที่การใช้ประโยชน์ทางด้านอื่นๆ
				นาข้าว (ไร่)	พืชไร่ (ไร่)	ไม้ผล/ยืนต้น (ไร่)	ผัก/ไม้ดอก (ไร่)	เกษตรอื่นๆ (ไร่)	
2562	627,557	17,660	212,371	24,922	0	1,015	299	186,135	397,526
2563	627,558	17,961	212,624	24,965	0	1,040	286	186,333	396,973
2564	627,558	17,951	212,624	24,965	0	1,040	286	186,333	396,963

แหล่งที่มา: สำนักงานเศรษฐกิจการเกษตรที่ 6 ข้อมูล ณ วันที่ 11 มกราคม 2566

รวบรวมโดย: สำนักงานเกษตรและสหกรณ์จังหวัดสมุทรปราการ

(1) สถานการณ์และแนวโน้มเศรษฐกิจภาคเกษตร

จากการวิเคราะห์มูลค่าผลิตภัณฑ์รวมภาคเกษตรของจังหวัดสมุทรปราการ ในช่วงปี พ.ศ. 2561 – 2562 พบว่า มูลค่าผลิตภัณฑ์รวมภาคเกษตรมีแนวโน้มลดลง โดยในปี พ.ศ. 2562 ภาคเกษตรมีมูลค่าผลิตภัณฑ์รวมเท่ากับ 3,897 ล้านบาท ลดลงจากปีก่อน จำนวน 293 ล้านบาท คิดเป็นร้อยละ 7.51 (มูลค่าผลิตภัณฑ์ภาคเกษตร ปี พ.ศ. 2562) ในขณะที่มูลค่าผลิตภัณฑ์รวมของภาคเกษตรหลัก ๆ มาจากด้านการประมงที่เพิ่มขึ้นตลอดกลับมีมูลค่าลดลงในปี พ.ศ. 2562 เนื่องจากผลกระทบจากสภาพอากาศที่แปรปรวนทำให้เรือประมงออกจับสัตว์น้ำลดลง และการแก้ไขปัญหาการทำประมงผิดกฎหมาย (IUU Fishing)

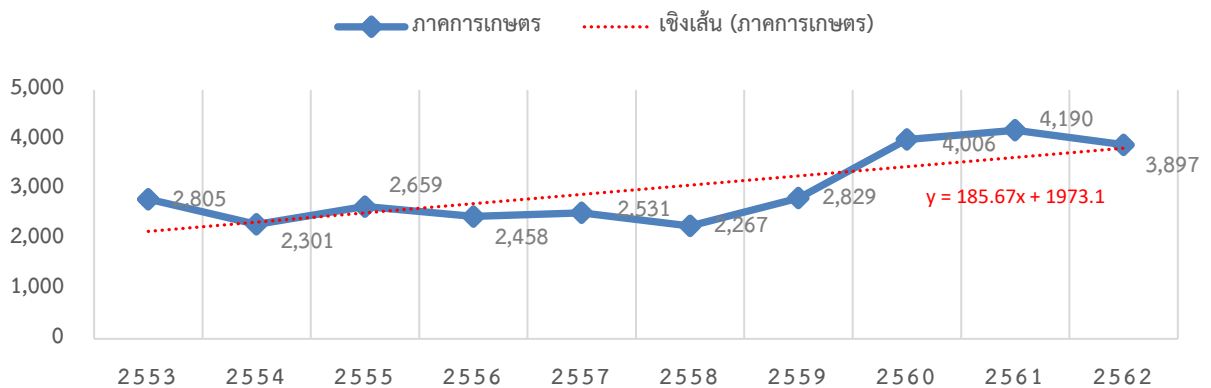

ภาพที่ 1.1-21 มูลค่าผลิตภัณฑ์รวมภาคเกษตรของจังหวัดสมุทรปราการ ปี พ.ศ. 2553 - 2562

การวิเคราะห์ศักยภาพด้านเกษตรของจังหวัดสมุทรปราการ ประกอบด้วยศักยภาพที่สำคัญหลัก ๆ 3 ด้าน คือ ด้านเกษตรกรรม ด้านการประมง และด้านปศุสัตว์ ซึ่งมีรายละเอียดดังนี้

(1.1) ด้านเกษตรกรรม

(1.1.1) พื้นที่การเกษตรและจำนวนครัวเรือนเกษตรกร

พื้นที่ทำการเกษตรของจังหวัดสมุทรปราการมีแนวโน้มลดลง อันเนื่องมาจากการเปลี่ยนแปลงโครงสร้างทางเศรษฐกิจในระดับจังหวัด การขยายตัวของภาคอุตสาหกรรมและที่อยู่อาศัย ความเจริญด้านโครงสร้างพื้นฐาน และจากปัญหาทรัพยากรดินที่เสื่อมโทรม ทั้งที่เป็นผลมาจากปัจจัยธรรมชาติ เช่น ดินเปรี้ยวจัด ดินเค็ม และจากกิจกรรมของมนุษย์ที่ก่อให้เกิดการปนเปื้อนสารพิษในดิน การใช้ที่ดินไม่เหมาะสม รวมถึงต้นทุนทางการเกษตรที่สูงขึ้น ส่งผลต่อการผลิตสินค้าเกษตรในพื้นที่จังหวัดสมุทรปราการ



อย่างไรก็ตาม เกษตรกรบางส่วนก็ยังคงผลิตสินค้าเกษตรที่เป็นสินค้าเศรษฐกิจของจังหวัดสมุทรปราการ จากข้อมูลของสำนักงานเกษตรจังหวัดสมุทรปราการ สำนักงานปศุสัตว์จังหวัดสมุทรปราการ และสำนักงานประมงจังหวัดสมุทรปราการ ในปีการผลิต 2566 จังหวัดสมุทรปราการมีพื้นที่การเกษตรทั้งหมด 159,317.94 ไร่ คิดเป็นร้อยละ 25.38 ของพื้นที่จังหวัดทั้งหมด โดยอำเภอบางบ่อมีพื้นที่การเกษตรมากที่สุด 66,667.23 ไร่ และมีครัวเรือนเกษตรกรจำนวน 15,177 ครัวเรือน คิดเป็นร้อยละ 2.02 ของครัวเรือนประชากรทั้งหมด โดยอำเภอบางบ่อมีครัวเรือนเกษตรกรมากที่สุด 4,949 ครัวเรือน ดังตารางที่ 1.1 10

ตารางที่ 1.1-10 แสดงข้อมูลพื้นที่การเกษตรและจำนวนครัวเรือนเกษตรกรแยกตามรายอำเภอ ปี 2565

อำเภอ	พื้นที่ทั้งหมด (ไร่)	พื้นที่การเกษตร (ไร่)			ครัวเรือนทั้งหมด (ครัวเรือน)	ครัวเรือนเกษตรกร (ครัวเรือน)			
		ด้านพืช	ด้านประมง	รวม		ด้านพืช	ด้านประมง	ด้านปศุสัตว์	รวม
เมืองสมุทรปราการ	119,094	3,387	7,216.70	10,603.70	285,962	572	374	432	1,378
บางบ่อ	153,131	26,743	39,924.23	66,667.23	55,135	2,237	2,336	376	4,949
บางพลี	152,431	8,173	10,947.13	19,120.13	183,031	1,310	592	441	2,343
พระประแดง	45,856	3,016	6.02	3,022.02	89,267	686	6	326	1,018
พระสมุทรเจดีย์	75,238	1,243	34,940.80	36,183.80	73,282	1,167	1,720	289	3,176
บางเสาธง	81,806	12,482	11,239.06	23,721.06	63,745	1,479	588	246	2,313
รวม	627,556	55,044	104,273.94	159,317.94	750,422	7,451	5,616	2,110	15,177

แหล่งที่มา: ด้านพืช สำนักงานเกษตรจังหวัดสมุทรปราการ ข้อมูล ณ วันที่ 12 มิถุนายน 2566

ด้านปศุสัตว์ สำนักงานปศุสัตว์จังหวัดสมุทรปราการ ข้อมูล ณ วันที่ 1 พฤษภาคม 2566

ด้านประมง สำนักงานประมงจังหวัดสมุทรปราการ ข้อมูล ณ วันที่ 1 พฤศจิกายน 2565

รวบรวมโดย: สำนักงานเกษตรและสหกรณ์จังหวัดสมุทรปราการ

(1.1.2) ลักษณะการถือครองที่ดินทางการเกษตร

จากข้อมูลของสำนักงานเศรษฐกิจการเกษตรที่ 6 พบว่า ในปี 2564 เนื้อที่ถือครองเพื่อการเกษตรของจังหวัดสมุทรปราการมีเนื้อที่ 212,554 ไร่ ลดลงจากปี 2563 ซึ่งมีเนื้อที่ 212,624 ไร่ ลดลงจำนวน 70 ไร่ โดยเนื้อที่ดังกล่าวเป็นของตนเองจำนวน 121,845 ไร่ และเป็นเนื้อที่ของผู้อื่นซึ่งให้เช่ารับจ้าง/รับขายฝาก และให้ทำการเกษตรฟรีจำนวน 90,709 ไร่

ตารางที่ 1.1-11 ลักษณะการถือครองที่ดินทางการเกษตร ปี 2562 - 2564

ปี	เนื้อที่ถือครองเพื่อการเกษตร (ไร่)	เนื้อที่ของตนเอง (ไร่)			เนื้อที่ของผู้อื่น (ไร่)			
		ของตนเอง	จ้างผู้อื่น/ขายฝาก	รวม	เช่าผู้อื่น	รับจ้าง/รับขายฝาก	ได้ทำฟรี	รวม
2562	212,371	121,169	737	121,906	61,381	2	29,082	90,465
2563	212,624	121,234	751	121,985	61,548	2	29,089	90,639
2564	212,554	121,093	752	121,845	61,634	2	29,073	90,709

แหล่งที่มา: สำนักงานเศรษฐกิจการเกษตรที่ 6 ข้อมูล ณ เดือนธันวาคม 2565

รวบรวมโดย: สำนักงานเกษตรและสหกรณ์จังหวัดสมุทรปราการ

2.3) ข้อมูลเศรษฐกิจภาคการท่องเที่ยว

จังหวัดสมุทรปราการมีสถานที่ท่องเที่ยวที่สำคัญที่หลากหลาย อาทิ เช่น สถานที่ท่องเที่ยวเชิงศิลปวัฒนธรรม เชิงศาสนา เชิงประวัติศาสตร์ เชิงนิเวศ เชิงสุขภาพ และประเพณีที่สำคัญ เนื่องจากมีพื้นที่ติดต่อกับกรุงเทพฯ และจังหวัดปริมณฑลที่มีแหล่งท่องเที่ยวที่หลากหลายเชื่อมโยงเป็นเส้นทางท่องเที่ยว ทั้งนี้ สามารถเดินทางไปกลับได้เพียง 1 วันจึงทำให้นักท่องเที่ยวมีความสะดวกในการเดินทาง และในอนาคตจะมีนักท่องเที่ยวเพิ่มขึ้นอย่างก้าวกระโดด ซึ่งเป็นผลมาจากการเดินทางที่สะดวกจากรถไฟฟ้า และการจัดระบบจราจรที่มีประสิทธิภาพผนวกกับนโยบายส่งเสริมการท่องเที่ยว แบบ One Day Trip และศักยภาพด้านแหล่งท่องเที่ยวในพื้นที่ โดยสามารถจำแนกแหล่งท่องเที่ยวที่สำคัญได้

แหล่งท่องเที่ยวที่สำคัญในจังหวัดสมุทรปราการ จังหวัดสมุทรปราการมีสถานที่ท่องเที่ยวที่สำคัญ ที่หลากหลาย โดยสามารถจำแนกแหล่งท่องเที่ยวที่สำคัญและมีชื่อเสียง ได้ดังนี้

ตารางที่ 1.1-12 แสดงแหล่งท่องเที่ยวที่สำคัญด้านต่าง ๆ

ที่	แหล่งท่องเที่ยว	ความเป็นมา/กิจกรรมสำคัญ	ที่ตั้ง
แหล่งท่องเที่ยวด้านโบราณสถาน			
1	องค์พระสมุทรเจดีย์	พระเจดีย์นี้ตั้งอยู่บนเกาะกลางปากแม่น้ำเจ้าพระยา ท้ายป้อมผีเสื้อสมุทร รูปทรงพระเจดีย์เป็นแบบระฆังคว่ำ สูง 38 เมตร ภายในบรรจุพระบรมสารีริกธาตุพระชัยวัฒน์และพระปางห้ามสมุทร	ถ.สุขสวัสดิ์ ต.ปากคลอง บางปลาเกด อ.พระสมุทรเจดีย์
2	อุทยานประวัติศาสตร์ทหารเรือ หรือป้อมพระจุลจอมเกล้าฯ	เป็นป้อมที่ทันสมัยและมีบทบาทสำคัญยิ่งในการปกป้องอธิปไตยของชาติ ซึ่งเป็นที่ทำการยิงต่อสู้กับอริราชศัตรูมาแล้วครั้งหนึ่งเมื่อ ร.ศ. 112 (พ.ศ. 2436) และที่จารึกอยู่ในความทรงจำของคนไทย	ริมปากแม่น้ำ เจ้าพระยา ต.แหลมฟ้าผ่า อ.พระสมุทรเจดีย์
3	ป้อมผีเสื้อสมุทร	สร้างขึ้นในสมัยรัชกาลที่ 2 และมีบทบาทสำคัญในเหตุการณ์ ร.ศ. 112 สมัยรัชกาลที่ 5 ภายในมีทั้ง ปืนเสือหมอบ ซึ่งเป็นปืนใหญ่รุ่นแรกของไทยที่ต้องบรรจุกระสุนที่ท้ายกระบอก อาคารคลังทุ่นระเบิด คลังกระสุนปืนเสือหมอบ พิพิธภัณฑ์ป้อมผีเสื้อสมุทรที่จัดแสดงนิทรรศการให้ความรู้ นอกจากนี้ยังมีสะพานชมวิวมแม่น้ำเจ้าพระยา และสะพานเดินชมป่าชายเลนที่เจียบสงจนมีค่างควแม่ไถ่นับพันตัวมาอาศัยอยู่	ต. ปากคลองบาง ปลาเกด อ.พระสมุทรเจดีย์
4	ป้อมแผลงไฟฟ้า	เป็นป้อมปราการแห่งหนึ่งของ ฐานทัพเมืองนครเขื่อนขันธ์ เป็นเสมือนหนึ่งฐานทัพด้านปากแม่น้ำเจ้าพระยา และเป็นเมืองที่มีป้อมปราการหลายแห่ง เนื่องด้วย พระบาทสมเด็จพระพุทธยอดฟ้าจุฬาโลกมหาราช (รัชกาลที่ 1) มีพระราชดำริที่จะใช้ป้องกันพระราชอาณาจักร ปัจจุบันเทศบาลเมืองพระประแดงได้ ทำการบูรณะเป็นที่ พักผ่อนหย่อนใจของประชาชน โดยบริเวณข้างบนของป้อมได้จัดปืนใหญ่โบราณหลายกระบอกตั้งไว้ให้ชมรอบ ๆ บริเวณจัดปลูกต้นไม้ร่มรื่น	ตำบลตลาด ติดกับโรงเรียน เทศบาล พระประแดง



ที่	แหล่งท่องเที่ยว	ความเป็นมา/กิจกรรมสำคัญ	ที่ตั้ง
แหล่งท่องเที่ยวด้านโบราณสถาน			
5	พิพิธภัณฑสถานทหารเรือ	เป็นสถานที่รวบรวมและอนุรักษ์วัตถุสิ่งของเครื่องใช้ต่าง ๆ และรวบรวมข้อมูลทางประวัติศาสตร์เกี่ยวกับกองทัพเรือไทยและยุทธนาวีครั้งสำคัญ แบ่งเป็น 2 อาคาร คือ อาคาร 1 จัดแสดงประวัติบุคคลสำคัญที่เกี่ยวกับกองทัพเรือ อาทิ สมเด็จพระเจ้าตากสินมหาราช กรมหลวงชุมพรเขตอุดมศักดิ์ องค์พระบิดาของทหารเรือไทย และห้องจัดแสดงเครื่องแบบต่างๆ ของทหารเรือไทย อาคาร 2 ชั้นล่าง จัดแสดงอาวุธยุทโธปกรณ์ต่าง ๆ ชั้น 2 จัดแสดงเกี่ยวกับเรือพระราชพิธี ชั้น 3 เป็นการจัดแสดงนิทรรศการพิเศษ เอเชีย มหาบุรพา วีรกรรมที่ดอนน้อย เรือดำน้ำแห่งราชนาวิกโยธิน การปฏิบัติการของทหารนาวิกโยธิน เป็นต้น นอกจากนี้ยังมีการจัดแสดงวัตถุอาวุธยุทโธปกรณ์ขนาดใหญ่ในบริเวณโดยรอบ อาทิ เรือดำน้ำ รถสะเทินน้ำสะเทินบก รวมทั้งยังสามารถชมประภาคารแห่งแรกของประเทศไทยได้	ถนนสุขุมวิท ตำบลปากน้ำ ตรงข้ามกับโรงเรียนนายเรือ
6	ศาลเจ้าพ่อหลักเมืองสมุทรปราการ (ปากน้ำ)	เป็นศาลหลักเมืองแบบจีนที่ผสมผสานกับวัฒนธรรมไทย และเป็นถิ่นนับถือของชาวไทยเชื้อสายจีน มานานกว่า ๒๐๐ ปี ภายในศาลประกอบด้วยสิ่งศักดิ์สิทธิ์ ได้แก่ เสาหลักเมือง ที่ทำด้วยไม้ชัยพฤกษ์ สูง ๖ ศอก ยอดเสาแกะสลักเป็นรูปดอกบัวตูม และเจ้าพ่อเฉิงหวง	ตำบลปากน้ำ อำเภอเมืองสมุทรปราการ
แหล่งท่องเที่ยวด้านสถาปัตยกรรม			
1	เมืองโบราณ	เป็นพิพิธภัณฑสถานกลางแจ้งที่ใหญ่ที่สุดในโลกปัจจุบัน มีสิ่งก่อสร้างสถานที่สำคัญ ๆ ทั้งที่เป็นแบบจำลองจากภาคเหนือ ตะวันออกเฉียงเหนือ กลางและใต้ ซึ่งสิ่งก่อสร้างมีทั้งขนาดย่อส่วนและเท่าขนาดจริง	ถ.สุขุมวิท กม. 33 ต.บางปูใหม่ อ.เมืองฯ
2	พิพิธภัณฑสถานช่างเอราวัณ	เป็นสถานที่เก็บรักษาศิลปวัตถุ มรดกทางวัฒนธรรมด้านต่าง ๆ ซึ่งช่างเอราวัณหรือช่างสามเศียร เป็นประติมากรรมลอยตัวด้วยวิธีเคาะมือแห่งแรกที่ใหญ่ที่สุดในโลกทำจากโลหะทองแดง แผ่นเล็กสุดขนาดเท่าฝ่ามือ	ถ.สุขุมวิท ต.บางเมืองใหม่ อ.เมือง
3	พระมาลัยหน้าอุโบสถเก่า วัดพิชัยสงคราม	มีลักษณะเหมือนพระสงฆ์ธรรมดา	วัดพิชัยสงคราม ต.ปากน้ำ อ.เมือง ฯ
4	พระประธานในอุโบสถวัดชัยมงคล	เป็นพระพุทธรูปสำริดสมัยสุโขทัย	วัดชัยมงคล ต.ปากน้ำ อ.เมือง ฯ
5	หลวงพ่อสินสมุทร	เป็นพระประธานในอุโบสถวัดโศการามเป็นพระพุทธรูปทองเหลือง ปางสมาธิอย่างอินเดีย	วัดโศการาม ต.บางปูใหม่ อ.เมือง



ที่	แหล่งท่องเที่ยว	ความเป็นมา/กิจกรรมสำคัญ	ที่ตั้ง
แหล่งท่องเที่ยวด้านสถาปัตยกรรม			
6	ศาลเจ้ามูลนิธิธรรมกตัญญู (เสียนหลอใต้เทียนกง)	เป็นศาลเจ้าที่สวยงาม สถาปัตยกรรมเพียบพร้อมไปด้วยศิลปวัฒนธรรมของชาวจีนโบราณ ฝีมือแกะสลักหินอันปราณีต เป็นที่ประดิษฐานเทพเจ้าขุนศึกที่ศักดิ์สิทธิ์ของชาวไต้หวัน 5 องค์ คือ เทพเจ้าตระกูลหลี่ เทพเจ้าตระกูลฉือ เทพเจ้าตระกูลอู๋ เทพเจ้าตระกูลจู่ และเทพเจ้าตระกูล ฟาน ซึ่งเรียกชื่อรวมกันว่า "อู่ฟูเซียนส่วย" (โหวงหวังเอี้ย) ภายในบริเวณศาลเจ้าสามารถชมภาพแกะสลักหินเขียว เกี่ยวกับเทพนิยายจีน และตะเกียงไม้ชูปทองคำซึ่งตกแต่งอยู่บนฝ้าเพดาน นอกจากนี้ยังมีศาลเจ้าแม่กวนอิมและเทพเจ้าองค์อื่นๆ เพื่อให้ประชาชนสักการะ เทพเจ้าตระกูลทั้ง 5 หรือ โหวงหวังเอี้ย เป็นยอดขุนพลที่มีความสุจริตมาก เป็นขุนนางที่จงรักภักดีสมัยราชวงศ์หมิงได้เสด็จเดินทางลงใต้จากมณฑล ฮกเกี้ยนถึงเกาะหนานคูนจีนประเทศไต้หวัน เป็นที่เลื่อมใสในหมู่ประชาชน แต่สิ่งที่เป็นจุดเด่นที่นักท่องเที่ยวจะต้องชมและเก็บภาพไว้เป็นที่ระลึกคือ สิ่งโตคู่ใหญ่ที่สุดในประเทศไทย แกะสลักจากหินหยกเขียว นำเข้าจากประเทศจีน สิ่งโตคู่ตามความเชื่อของชาวจีน ถือว่าเป็นสิ่งที่สร้างขึ้นเพื่อเป็นสิริมงคล มีสง่าราศี มองดูน่าเกรงขามยิ่งใหญ่งริ๊งไกร	ถนนสุขุมวิท ตำบลบางปูใหม่ อำเภอเมือง
7	พระประธานในอุโบสถเก่าวัดกลางวรวิหาร	เป็นพระพุทธรูปปางมารวิชัย หน้าตักกว้าง 205 ซม. สร้างด้วยศิลาแลง หุ้มปูนปิดทอง และใบเสมาที่แกะสลักจากหินแกรนิตส่วนยอดแกะสลักเป็นพระเกี้ยวซุ้มเสมารูปกูป เอวเสมาคอดเล็ก มีลายนาคสามเศียร เป็นตัวหงา ตัวเสมาดรงกลางแกะสลักเป็นแถวยาว กลางแถบเป็นลายประจำยาม ด้านบนมีลายรูปดอกไม้	วัดกลางวรวิหาร ต.ปากน้ำ อ.เมือง ฯ
8	พระประธานในอุโบสถวัดทรงธรรมวรวิหาร	เป็นพระพุทธรูปปางมารวิชัย สมัยสุโขทัย พระบาทสมเด็จพระจุลจอมเกล้าเจ้าอยู่หัวพระราชทานให้	วัดทรงธรรม วรวิหาร อ.พระประแดง
9	พระประธานในอุโบสถวัดไพชยนต์พลเสพย์	เป็นพระพุทธรูปปูนปั้นบุทอง	วัดไพชยนต์พล เสพย์
10	พระพุทธรูปปางห้ามสมุทรในพระวิหารหน้าพระสมุทรเจดีย์	สร้างในรัชสมัยพระจอมเกล้าเจ้าอยู่หัวและมีพระพุทธรูปปางนี้ในพระอุโบสถวัดโปรดกศเชษฐาราม อีกสององค์	วัดพระสมุทรเจดีย์ วัดโปรดกศเชษฐาราม อ.พระสมุทรเจดีย์
11	หลวงพ่อด	เป็นพระพุทธรูปสำริด ตามประวัติมีว่าลอยน้ำมาจากกรุงเก่า	วัดบางพลีใหญ่ใน ต.บางพลีใหญ่ อ.บางพลี



ที่	แหล่งท่องเที่ยว	ความเป็นมา/กิจกรรมสำคัญ	ที่ตั้ง
แหล่งท่องเที่ยวด้านสถาปัตยกรรม			
12	พระประธานในอุโบสถ วัดป่าเกด	เป็นพระปูนปั้น ลงรักปิดทอง ปางมารวิชัย ประดิษฐาน ปูนปั้นปิดทอง ประดับกระจก	วัดป่าเกด
13	พระไสยาสน์ (พระนอน)	พระพุทธรูปปางไสยาสน์ที่ใหญ่ที่สุดในประเทศไทย ยาวประมาณ 53 เมตร แล้วสร้างพระวิหารคลุมที่หลัง ความสูงของวิหารเท่าอาคาร 4 ชั้น ภายในองค์พระใหญ่พอที่จะแบ่งให้มีห้องปฏิบัติธรรม เสาและผนัง มีภาพเขียนเรื่องราวของ เทวดา นรก สวรรค์ คติธรรม จำนวนมากมาย กว่า 100 รูป และมีห้องหัวใจพระซึ่งประชาชนนิยมมาปิดทองเพื่อเป็นสิริมงคล	วัดบางพลีใหญ่ กลาง ต.บางพลีใหญ่ อ.บางพลี
14	เจดีย์หลวงปู่เผือก	รอบองค์เจดีย์ประดับด้วยกระเบื้องสีส้มและประดับด้วย ครุฑ	วัดกึ่งแก้ว ต.ราชาเทวะ อ.บางพลี
15	หลวงพ่อบุญรอด (หลวงพ่อดำ)	เริ่มสร้างตั้งแต่สมัยกรุงศรีอยุธยาเป็นราชธานี เดิมเรียกว่า “วัดสุจิตตาราม” ซึ่งในสมัยนั้นยังไม่มีความเจริญเท่าใดนักต่อมาถึงสมัยกรุงธนโกสินทร์ สมเด็จพระมหาสมณเจ้ากรมพระยาวชิรญาณวโรรสได้เสด็จมา ณ วัดสุจิตตาราม พระองค์ได้ทราบว่าเป็นที่ประชาชนแถบนี้ เรียกท้องถิ่นนี้ว่า “บางด้วน” ดังนั้นพระองค์จึงคิดที่จะขนานชื่อ วัดสุจิตตาราม เสียใหม่	วัดบางด้วนนอก ต.บางด้วน อ. เมือง
แหล่งท่องเที่ยวประเภทการละเล่นพื้นบ้าน			
1	สะบ้ามอญ	เป็นประเพณีวัฒนธรรมดั้งเดิมของชาวมอญที่พระประแดง เพื่อให้หนุ่มสาวพบปะพูดคุยกัน โดยจะเล่นในวันนักษัตรฤกษ์	อ.พระประแดง
2	สะบ้าทอย	เป็นการละเล่นของผู้ชายในวันสงกรานต์พระประแดง แตกต่างจากสะบ้ามอญตรงที่เป็นเรื่องของผู้ชาย เป็นการประลองความแข็งแรงและความแม่นยำของการทอยสะบ้า	วัดทรงธรรม วรวิหาร อ.พระประแดง
ขนบธรรมเนียมและประเพณีท้องถิ่น			
1	สงกรานต์พระประแดง	เป็นงานประเพณีสงกรานต์ที่ยิ่งใหญ่ จัดโดยชาวไทยเชื้อสายมอญ โดยจะเริ่มในวันอาทิตย์แรกหลังวันที่ 13 เมษายน ของทุกปี ซึ่งเดิมเรียกว่า สงกรานต์ปากลัด ในงานมีขบวนแห่นางสงกรานต์การละเล่นพื้นเมืองของชาวมอญ เช่น การสงฆ์น้ำพระ รดน้ำขอพรผู้ใหญ่ ปล่อยนกลปล่อยปลา การเล่นสะบ้า และเล่นสาดน้ำกันอย่างสนุกสนาน ขบวนแห่นางสงกรานต์จะมีสาวงามแต่งชุดไทยหรือชุดราชมัญ (มอญ)	อ.พระประแดง



ที่	แหล่งท่องเที่ยว	ความเป็นมา/กิจกรรมสำคัญ	ที่ตั้ง
2	ประเพณีรับบัว	เกิดจากขามมอญพระประแดงที่ไปทำนาในฤดู ทำนา ณ อำเภอบางพลี และเมื่อหมดฤดูก็จะกลับไปพระประแดง ซึ่งจะพอดีกับเทศกาลออกพรรษา จึงเก็บดอกบัวที่มีอยู่มากมายที่ตำบลบางพลีใหญ่กลับไปด้วย ต่อมาชาวอำเภอบางพลีเห็นว่าขามมอญมักจะเก็บดอกบัวกลับไปทุกปี จึงเก็บดอกบัวเตรียมไว้ให้ด้วยความเอื้อเฟื้อเผื่อแผ่ ต่อมาเกิดความคุ้นเคยกันมากขึ้น จึงโยนบัวให้กันหากอยู่ไกล ต่อมาชาวบ้านซึ่งนิยมถวายดอกบัวแก่พระในวันออกพรรษาจึงได้สร้างกิจกรรม งานประเพณีรับบัว ให้ได้มีการระลึกถึงกันและเป็นโอกาสให้ได้ร่วมทำบุญทำกุศล อีกทั้งยังเป็นการร่วมสนุกกันเป็นประจำทุกปี	วัดบางพลีใหญ่ใน ต.บางพลีใหญ่ อ.บางพลี
3	งานนมัสการหลวงพ่อปานวัดมงคลโคธาวาส	เป็นงานประจำปีของชาวอำเภอบางบ่อ งานนี้เกิดขึ้นจากคุณความดีแลคุณธรรมอันสูงส่งของหลวงพ่อปาน พุทธศาสนิกชนหลั่งไหลกันมาวัดมงคลโคธาวาส เพื่อนมัสการรูปหล่อจำลองของหลวงพ่อปาน ทุกปีงานนมัสการหลวงพ่อปาน จัดขึ้นในวันขึ้น 5 - 7 ค่ำ เดือน 12 ของปี รวม 3 วัน 3 คืน โดยในวันแรกของงานจะมี การอันเชิญรูปหล่อของหลวงพ่อปานแห่ทางเรือไปตามลำคลองปึกกา เพื่อให้ประชาชนสักการะแล้วแห่กลับวัดมงคลโคธาวาส หลังจากเสร็จสิ้นการกราบไหว้บูชาแล้ว ประชาชนจะสนุกสนานรื่นเริงกับมหรสพต่าง ๆ	วัดมงคลโคธาวาส อ.บางบ่อ
4	งานนมัสการองค์พระสมุทรเจดีย์	เป็นงานประเพณีที่สืบสานกันมายาวนานกว่า 185 ปี เพราะองค์พระสมุทรเจดีย์เป็นที่เคารพสักการะที่ถือเป็นสิ่งศักดิ์สิทธิ์ ซึ่งตั้งอยู่ทางทิศตะวันตกของแม่น้ำเจ้าพระยา ชาวสมุทรปราการจึงจัดให้มีการสมโภชเป็นเวลา 9 วัน 9 คืน ตั้งแต่วันแรม 5 ค่ำ เดือน 11 ในงานประเพณีจะมีมหรสพสมโภชมีการแข่งเรือ และการจำหน่ายสินค้าชุมชน	อำเภอ พระสมุทรเจดีย์
5	งานประเพณีแห่หงส์ธงตะขาบ	มีมานานกว่า 30 ปี จะจัดขึ้นทุกวันที่ 13 เมษายนของทุกปี โดยมีจุดมุ่งหมายเพื่อรำลึกถึงบรรพบุรุษชาวมอญ หงส์ เป็นสัญลักษณ์ตัวแทนตำนานการกำเนิดถิ่นฐานของมอญ ณ กรุงหงสาวดี และตะขาบเป็นสัญลักษณ์ของคติธรรม ความเชื่อทางพุทธศาสนาที่เปรียบดั่งสัดส่วนในอวัยวะ ต่าง ๆ ของตัวตะขาบ ชาวมอญทั้ง 7 หมู่บ้าน จะร่วมกันจัดทำธงตะขาบของหมู่บ้านตน และหมุนเวียนกันเป็นเจ้าภาพ โดยมารวมตัวกันที่ศูนย์วัฒนธรรมอ.พระประแดง ตั้งขบวนแห่ไปตามจุดต่าง ๆ ของตลาดพระประแดงหลังจากเสร็จการแห่ ชาวมอญแต่ละหมู่บ้านก็จะนำธงตะขาบไปแขวนที่เสาหงส์ของแต่ละวัดในหมู่บ้าน	อำเภอ พระประแดง



ที่	แหล่งท่องเที่ยว	ความเป็นมา/กิจกรรมสำคัญ	ที่ตั้ง
แหล่งท่องเที่ยวเชิงนิเวศและสันทนาการ			
1	ตลาดโบราณบางพลี	เดิมชื่อ “ตลาดศิริโสภณ” เป็นตลาดเก่าแก่ตลาดหนึ่งพื้นที่ตลาดทำจากพื้นไม้ สามารถเดินติดต่อกันได้ถึง 500 เมตร มีอายุประมาณ 141 ปี ตลาดนี้ตั้งอยู่บนฝั่งเหนือของคลองสำโรงช่วงอำเภอบางพลี	ริมคลองสำโรงติดกับวัดบางพลีใหญ่ใน ต.บางพลีใหญ่ อ.บางพลี
2	ตลาดคลองสวน 100 ปี	ก่อตั้งขึ้นโดยชาวจีนกลุ่มหนึ่งเมื่อราว พ.ศ. 2444 นับถึงปัจจุบันเป็นเวลามากกว่า 100 ปี ตลาดแห่งนี้ตั้งอยู่บนฝั่งคลองประเวศบุรีรมย์เชื่อมต่อคลองพระยานาคราช ตลาดคลองสวนเป็นศูนย์รวมของการติดต่อค้าขาย และแลกเปลี่ยนสินค้าของผู้คนจากหมู่บ้านต่าง ๆ หลายหมู่บ้าน บริเวณใกล้กับตลาดคลองสวนมีฟาร์มเพาะเลี้ยงเป็ดมากกว่า 10 แห่ง อาหารขึ้นชื่อของที่นี่คือ เป็ดพะโล้	ต.คลองสวน อ.บางบ่อ
3	ตลาดน้ำบางน้ำผึ้ง	จัดตั้งขึ้นในปี พ.ศ. 2547 นับเป็นตลาดใกล้กรุงที่มีสินค้าหลากหลายทั้งของกินของใช้ของฝากนานาชนิด จัดเป็นซุ้มให้มีทางเดินยาวกว่า 2 กิโลเมตร ขนานไปกับคลองซอยสายเล็ก ๆ ที่แตกแขนงจากแม่น้ำเจ้าพระยาเข้ามาในพื้นที่ที่ทำการเกษตรของชาวบ้าน จัดจำหน่ายต้นไม้บานาพันธุ์, ปลายางงามหลากชนิด, และผลิตผลของชาวบ้าน นอกจากนี้ยังเป็นศูนย์รวมสินค้า OTOP ที่สร้างสรรค์จากคนในชุมชนบางน้ำผึ้งและตำบลใกล้เคียงในจังหวัดสมุทรปราการ เช่น ดอกไม้เกล็ดปลา บ้านธูปสมุนไพรมล็ดภัณฑ์จากทะเล โมบายล์ ลูกตีนเป็ดรูปร่างแปลกตา เป็นต้น	หมู่ 10 ต.บางน้ำผึ้ง อ.พระประแดง
4	บึงตะโก	เป็นบึงที่นักท่องเที่ยวนิยมเล่นกีฬาทางน้ำ ได้แก่ เคเบิลสกี และวินด์เซิร์ฟ	175/1 หมู่ 12 ถ.บางนา – ตราด กม.13 ต.บางพลีใหญ่ อ.บางพลี
5	สวนศรีนครเขื่อนขันธ์	เป็นสวนสาธารณะที่มีเนื้อที่ 200 ไร่เศษ แวดล้อมไปด้วยสวนหมากสวนผลไม้ และเป็นพื้นที่สีเขียวที่รัฐบาลกำหนดให้ เป็นปอดของประชาชนอีกแห่งหนึ่ง เป็นสถานที่พักผ่อน ออกกำลังกายและศึกษาระบบนิเวศน์ของพันธุ์พืชและพันธุ์สัตว์	ถ.เพชรหึงษ์ ต.บางกระเจ้า อ.พระประแดง



ที่	แหล่งท่องเที่ยว	ความเป็นมา/กิจกรรมสำคัญ	ที่ตั้ง
แหล่งท่องเที่ยวเชิงนิเวศและันทนาการ			
6	สถานตากอากาศบางปู	เป็นสถานที่พักผ่อน ซึ่งบริเวณโดยรอบปกคลุมล้อมรอบด้วยป่าชายเลนที่ยังคงความสมบูรณ์ตามระบบนิเวศวิทยา “สะพานสุขตา” ยื่นออกไปสู่ทะเลประมาณ 500 เมตร และมี “ศาลาสุโขใจ” ซึ่งเป็นร้านอาหารสวัสดิการของกองอำนวยการสถานพักผ่อนกรมพลาศิการทหารบก สามารถนั่งรับประทานอาหาร พร้อมทั้งชมทัศนียภาพอ่าวไทยได้ นอกจากนี้ยังมีเส้นทางการศึกษาธรรมชาติให้ประชาชนอีกด้วย	เลขที่ 164 ถ.สุขุมวิท อ.เมือง
7	อุทยานการเรียนรู้และหอชมเมืองสมุทรปราการ	เป็นพื้นที่เรียนรู้สำหรับทุกคน ผ่านนิทรรศการ “ร้อยเป็นเรื่องเมืองปากน้ำ” ที่บอกเล่าเรื่องราวของสมุทรปราการในทุกมิติ ความเป็นเมืองปราการด้านหน้าทางทะเลนับแต่อดีตจวบจนถึงปัจจุบัน พร้อมจุดชมวิวเมืองสมุทรปราการที่สวยงามที่สุด บริเวณปากแม่น้ำเจ้าพระยา ในมุมมอง 360 องศา แห่งเดียวในจังหวัดสมุทรปราการ	ต.ปากน้ำ อ.เมือง สมุทรปราการ
8	ตลาดน้ำเรือบิน	ตลาดน้ำเรือบิน ตลาดท่องเที่ยวเชิงอนุรักษ์แห่งใหม่ของสมุทรปราการ มีสินค้าพื้นบ้าน ร้านค้า และร้านอาหารมากมาย รวมถึงของฝากที่หลากหลาย ที่มาพร้อมกับบรรยากาศร่มรื่น เหมาะสำหรับทุกคนในครอบครัว	ถ/ถ๓ หมู่๑๐ ตำบล บางปลา อำเภอ บางพลี
9	ตลาดโบราณบ้านสาขลา	หมู่บ้านที่มีวัฒนธรรมดั้งเดิมตั้งแต่สมัยอยุธยาตอนต้น ติดอยู่กับแม่น้ำเจ้าพระยา ชาวบ้านส่วนใหญ่ ๗ ใน 10 ส่วนมากทำอาชีพประมง ทำวังกุ้ง และที่สำคัญยังมีผลิตภัณฑ์โอท็อปจากฝีมือชาวบ้านสาขลาเช่น กุ้งเหยียด กุ้งแห้ง ปูราเกียร์ตี และอื่นๆ อีกมาก สิ่งสำคัญของหมู่บ้านสาขลาที่เป็นแหล่งท่องเที่ยวหลักเลยคือ วัดสาขลา และตลาดน้ำโบราณบ้านสาขลา	ถนน สุขสวัสดิ์-วัด สาขลา ตำบล นา เกลือ อำเภอพระ สมุทรเจดีย์
10	ตลาดน้ำคลองพระองค์เจ้าไชยานุชิต	ตลาดน้ำคลองพระองค์เจ้าไชยานุชิต แห่งนี้ก่อตั้งโดย อบต.บางบ่อ เริ่มให้เปิดบริการตั้งแต่ปี ๒๕๕๘ โดยแบ่งออกเป็นสองส่วนคือร้านค้าบนแพและบนบก	ตำบล บางบ่อ อำเภอ บางบ่อ
11	ตลาดน้ำปึกกา	ตั้งอยู่ที่ ตำบลคลองด่าน อำเภอ บางบ่อ จังหวัดสมุทรปราการ เท่าที่พอราบประวัติมา ตลาดน้ำแห่งนี้เกิดขึ้นจากความร่วมมือร่วมใจกันของคนในชุมชนและเจ้าอาวาสวัดปานประสิทธิ์ธาราม ที่คิดปรับปรุงพื้นที่บริเวณข้างวัดที่เป็นลำคลองแต่เดิม ให้สามารถสร้างรายได้ให้แก่ชุมชน ส่งเสริมผลิตภัณฑ์โอท็อป รวมถึงเป็นสถานที่พักผ่อนหย่อนใจของคนในท้องถิ่นและนักท่องเที่ยว	ถนน บางบ่อ- คลองด่าน ตำบล คลองด่าน อำเภอ บางบ่อ



ที่	แหล่งท่องเที่ยว	ความเป็นมา/กิจกรรมสำคัญ	ที่ตั้ง
แหล่งท่องเที่ยวเชิงนิเวศและสันถนาการ			
12	บ้านบางกะอี่	ความโดดเด่นของหมู่บ้านนี้ คือ ความผูกพันระหว่างคนกับสายน้ำ มีกิจกรรมมากมาย อาทิ ล่องเรือชมบรรยากาศสองฝั่งคลองบางปลา, รับประทานอาหารพื้นถิ่นบนภัตตาคารเรือท้อยขาบางปลา ๔.๐ ,กิจกรรมสำหรับผู้ชื่นชอบการตกปลา/กึ่ง, สักการะศาลเจ้าพ่อเสือ และชมการแสดงละครชาตรีของเด็ก ๆ ก่อนวัยเรียน	ตำบลบางปลา อำเภอบางพลี
13	วิสาหกิจชุมชนบ้าน ชุมชนสมุนไพร	กลิ่นหอมของสมุนไพรจากธูปหลากสี และผ้ามัดย้อมสีสดสีพลิวไหวไปตามสายลม เป็นเสน่ห์อันน่าหลงใหลของบ้านหลังน้อยกลางสวนแห่งนี้ ผู้เป็นเจ้าของเปิดต้อนรับให้ทุกคนเข้ามาร่วมกิจกรรมเวิร์คช็อป สนุกกับการทำธูปหอมสมุนไพรผลิตภัณฑ์ OTOP ระดับ ๕ ดาว ซึ่งมีคุณสมบัติไถ่ยุคได้ดีเยี่ยม จากสมุนไพรอบรรพ์บ้าน อาทิ ขมิ้นชัน มะกรูด อบเชย เป็นต้น และเรียนรู้ภูมิปัญญาการทำผ้ามัดย้อมลวดลายต่าง ๆ เช่น ลายหอยใหญ่ ลายกนก และลายสีเหลี่ยมไหลล้า	๒๒ ซอยวัดบางน้ำผึ้ง นอก ตำบล บาง น้ำผึ้ง อำเภอพระ ประแดง
14	พิพิธภัณฑ์ปลากัด ไทย	ศูนย์รวมปลากัดที่สวยงามแปลกตาหลากสายพันธุ์ เช่น ปลากัดจีน ปลากัดป่า ปลากัดหม้อ ฯลฯ จนถึงปลาสวยงามซึ่งชาวบ้านเพาะเลี้ยงเป็นอาชีพ เช่น ปลาหมอสี ปลาสอด ปลาทอง ปลาหางนกยูง รวมถึงปลาในกลุ่มแม่น้ำเจ้าพระยา เช่น ปลาทรายและปลาตะเพียน พร้อมชื่นชมเรือนไทยประยุกต์	ตำบลบางกะเจ้า อำเภอพระประแดง
15	สวนสุขภาพลัดโพธิ์	สวนสาธารณะบริเวณใต้สะพานภูมิพล ในย่านพระประแดง สถานที่พักผ่อนหย่อนใจ ผู้คนได้มานั่งเล่น เดินเล่น แวะให้อาหารปลา ชวนกันมาวิ่งออกกำลังกาย ชมวิวสะพานภูมิพล เรียนรู้เรื่องราวความเป็นมาของสะพานภูมิพล และชุมชนย่านพระประแดง นอกจากนี้ภายในสวนสุขภาพ มีพิพิธภัณฑ์วงแหวนอุตสาหกรรม	ตำบล ทรงคนอง อำเภอพระประแดง
16	พิพิธภัณฑ์วัดบัวโรย	การจัดการตั้งเพื่อให้เกิดประโยชน์ด้านศิลปวัฒนธรรม โดยมีวัตถุประสงค์เพื่อส่งเสริมการท่องเที่ยวและเผยแพร่ศิลปวัฒนธรรมประจำถิ่นให้คนภายนอกได้รับรู้ และยังเป็น การเสริมสร้างให้ชุมชนเข้มแข็ง ภายในจัดแสดงวิถีชีวิตในอดีตของชุมชนในตำบลบางเสาธง จัดแสดงอุปกรณ์เครื่องใช้ในการดำรงชีวิต ฯลฯ ทั้งนี้ยังเป็นการตอบสนองโครงการวัฒนธรรมไทยสายใยชุมชนตำบลบางเสาธงอีกด้วย	เลขที่ ๖๖ หมู่ที่ ๑๒ ตำบลบางเสาธง อำเภอบางเสาธง



ที่	แหล่งท่องเที่ยว	ความเป็นมา/กิจกรรมสำคัญ	ที่ตั้ง
แหล่งท่องเที่ยวเชิงนิเวศและันทนาการ			
17	ชุมชนบ้านขุนสมุทรจีน	การท่องเที่ยวเชิงอนุรักษ์ชุมชนสมุทรจีนโฮมสเตย์ ในบรรยากาศสบาย ๆ ติดทะเลซึ่งอยู่ใกล้กับกรุงเทพฯ เพียง ๑๙ กิโลเมตรเท่านั้น นักท่องเที่ยวสามารถทำกิจกรรมต่าง ๆ ได้มากมาย ตั้งแต่กราบสักการะ เจ้าพ่อหนุ่มน้อยลอยชาย สิ่งศักดิ์สิทธิ์ประจำหมู่บ้าน สำนวณโบราณวัตถุเก่าหมื่นชิ้นที่ขุดพบบริเวณป่าชายเลน อาทิ ถ้วยชามลายูคราม เงินพดด้วง ไห ฝ พืชพันธุ์ที่ท้องถิ่นบ้านขุนสมุทรจีน สัมผัสวิถีชีวิตเรียบง่ายของชาวบ้าน ดูการจับกุ้ง งามหอยแครง แกะหอยนางรม ทำกะปิเคียว ลงเล่นน้ำ หรือปั่นจักรยานไปปลูกป่าชายเลน และห้ามพลาดชมความมหัศจรรย์ของโบสถ์ซึ่งยุบตัวไปพร้อมกับผืนดิน กราบไหว้พระพุทธรูปปางห้ามสมุทรองค์ใหญ่ที่หันหน้าออกสู่ทะเลที่ วัดขุนสมุทรราษฎร์ หรือวัดขุนสมุทรจีน	๖๗ หมู่ ๙ บ้านขุนสมุทรจีน ตำบลแหลมฟ้าผ่า อำเภอพระสมุทรเจดีย์
18	โครงการลูกพระดาบส	เที่ยวสมุทรปราการ ตามรอยโครงการลูกพระดาบสสมุทรปราการ ตามพระราชดำริ ศูนย์กลางการเรียนรู้และถ่ายทอดเทคโนโลยีทางวิชาชีพแก่ประชาชนในแขนงต่างๆ ตามแนวพระราชดำริของพระบาทสมเด็จพระปรมินทรมหาภูมิพลอดุลยเดช รัชกาลที่ ๙ พร้อมเป็นสถานที่ท่องเที่ยวเชิงเกษตรสอดแทรกหลักปรัชญาของเศรษฐกิจพอเพียงอีกแห่งหนึ่งในจังหวัดสมุทรปราการ	๘๙ หมู่ ๑๔ ซอยเทศบาลบางปู ๑๑๙ ตำบล บางปลา อำเภอบางพลี
19	พิพิธภัณฑ์ครุฑ	เป็นพิพิธภัณฑ์ครุฑแห่งแรกและแห่งเดียวในอาเซียน เป็นสถานที่รวบรวมและจัดแสดงองค์ครุฑพระราชทานกว่า ๑๕๐ องค์ ที่อัญเชิญมาจากธนาคารนครหลวงไทยกว่า ๑๐๐ สาขาทั่วประเทศไทยมาประดิษฐาน ณ พิพิธภัณฑ์ครุฑ เพื่อเป็นส่วนหนึ่งในอนุรักษ์ศิลปกรรมและมรดกทางวัฒนธรรมไทย ส่งผ่านถึงคนรุ่นหลังให้ตระหนักถึงคุณค่าขององค์ครุฑที่มีกับสังคม พร้อมทั้งสืบสานสัญลักษณ์แห่งความกตัญญู ความดีงาม และความซื่อสัตย์ ให้คงอยู่คู่สังคมไทยตลอดไป ผ่านการจัดแสดงที่ทันสมัย	ต.แพรรษา อ.เมืองสมุทรปราการ

(1) สถานการณ์และแนวโน้มเศรษฐกิจภาคท่องเที่ยว

(1.1) ด้านการท่องเที่ยวและบริการ

จากข้อมูลสถิติด้านการท่องเที่ยวของจังหวัดสมุทรปราการ พบว่า จำนวนผู้เยี่ยมชมเยือนมีสถิติลดลงในปี 2564 ทั้งในส่วนนักท่องเที่ยวและนักท่องเที่ยว ซึ่งผู้เยี่ยมชมเยือนส่วนใหญ่เป็นชาวไทยเกินกว่าครึ่ง คิดเป็นร้อยละ 92.61 ซึ่งในปี พ.ศ. 2564 พบว่า ผู้เยี่ยมชมเยือนจังหวัดสมุทรปราการ มีจำนวนลดลงจากปีก่อนถึงร้อยละ 63.63 โดยมีจำนวนผู้เยี่ยมชมเยือน 4.5 แสนคนเศษ สถานการณ์การท่องเที่ยวจังหวัดสมุทรปราการหดตัวมาก เนื่องจาก



ปัจจัยหลายประการ อาทิเช่น สถานการณ์การแพร่ระบาดของโรคติดเชื้อไวรัสโคโรนา 2019 (COVID-19) ปัญหาเศรษฐกิจและกำลังซื้อที่ยังคงลดลง และมาตรการปิดน่านฟ้าและชายแดนระหว่างประเทศ เป็นต้น นอกจากนี้ พบว่า รายได้จากการท่องเที่ยวมีสถิติลดลง ในปี 2564 จังหวัดสมุทรปราการมีรายได้จากการท่องเที่ยว 690 ล้านบาท ลดลงจากปีก่อนร้อยละ 67.42 โดยรายได้ส่วนใหญ่มาจากชาวไทย จำนวน 643.29 ล้านบาท คิดเป็นร้อยละ 93.23

ตารางที่ 1.1-13 แสดงสถิติการท่องเที่ยวของจังหวัดสมุทรปราการ พ.ศ. 2562 – 2564

รายการ	พ.ศ. 2562	พ.ศ. 2563	พ.ศ. 2564	พ.ศ.2565	อัตราการเปลี่ยนแปลง (%)	
					Percentage change	
					2564	2565
1. จำนวนผู้เยี่ยมชม ¹ (คน)	3,480,752	1,259,565	458,101	2,359,964	-63.63	415.16
ชาวไทย	2,210,121	952,851	424,240	1,923,147	- 55.48	353.34
ชาวต่างประเทศ	1,270,631	306,714	33,861	436,717	- 88.96	1189.73
2. รายได้จากผู้เยี่ยมชม (ล้านบาท)	7,010.03	2,116.00	690.00	3,413.00	- 67.42	394.99
ชาวไทย	3,586.15	1,418.46	643.29	2,821.32	- 54.65	338.58
ชาวต่างประเทศ	3,423.88	697.87	46.22	591.51	- 93.38	1179.77
3. อัตราการเข้าพัก (%)	62.58	21.03	7.79	33.72	-13.24	332.86
4. จำนวนผู้เข้าพัก (คน)	1,147,870	346,866	143,226	638,439	- 58.71	345.76

หมายเหตุ ผู้เยี่ยมชม (Visitor) หมายถึง ผู้ที่เดินทางเพื่อการท่องเที่ยว และอื่นๆ เช่น การเยี่ยมเพื่อน/ญาติ ทั้งที่พักค้างคืน และไม่พักค้างคืน โดยเป็นการพักค้างในสถานพักแรม บ้านญาติ/บ้านเพื่อน และอื่นๆ

แหล่งที่มา : กองเศรษฐกิจการท่องเที่ยวและกีฬา สำนักงานปลัดกระทรวงการท่องเที่ยวและกีฬา

(1.2) สินค้าหนึ่งตำบล หนึ่งผลิตภัณฑ์ (OTOP)

1. ข้อมูลการลงทะเบียนผู้ผลิต ผู้ประกอบการ OTOP

จังหวัดสมุทรปราการมีผู้ลงทะเบียนเป็นผู้ผลิต ผู้ประกอบการ OTOP จำนวน 1,259 กลุ่ม/ราย

ตารางที่ 1.1-14 แสดงข้อมูลการลงทะเบียนผู้ผลิต ผู้ประกอบการ OTOP

ประเภทผู้ประกอบการ	กลุ่ม/ราย
กลุ่มผู้ผลิตชุมชน	255
ผู้ผลิตชุมชนที่เป็นเจ้าของรายเดียว	951
ผู้ผลิตที่เป็นวิสาหกิจขนาดกลางและขนาดย่อม	53
รวม	1,259

2. ข้อมูลแสดงประเภทผลิตภัณฑ์ OTOP จังหวัดสมุทรปราการ

ตารางที่ 1.1-15 แสดงข้อมูลการลงทะเบียนผู้ผลิต ผู้ประกอบการ OTOP แยกตามการจัดกลุ่มประเภทผลิตภัณฑ์ (Quadrant) (ข้อมูล ณ วันที่ 4 สิงหาคม 2566)

อำเภอ	ประเภทผลิตภัณฑ์					
	อาหาร	เครื่องดื่ม	ผ้า เครื่องแต่งกาย	ของใช้ ของตกแต่ง ของที่ระลึก	สมุนไพรที่ไม่ใช่อาหาร	รวม
เมืองสมุทรปราการ	363	53	142	114	284	956



อำเภอ	ประเภทผลิตภัณฑ์					
	อาหาร	เครื่องดื่ม	ผ้า เครื่องแต่งกาย	ของใช้ ของตกแต่ง ของที่ระลึก	สมุนไพรที่ไม่ใช่ อาหาร	รวม
บางบ่อ	283	38	17	48	87	473
บางพลี	274	44	51	92	126	587
พระประแดง	179	29	56	103	127	494
พระสมุทรเจดีย์	253	16	26	89	96	480
บางเสาธง	147	18	58	31	70	324
รวม	1499	198	350	477	790	3314

3. ยอดจำหน่ายสินค้า OTOP

ในปีงบประมาณ พ.ศ. 2565 จังหวัดสมุทรปราการ มียอดจำหน่ายสินค้า OTOP ทั้งในประเทศและต่างประเทศของผลิตภัณฑ์ทุกประเภท จำนวน 6,597,445,372 ล้านบาท

ตารางที่ 1.1-16 แสดงยอดจำหน่ายสินค้า OTOP ของผลิตภัณฑ์ทุกประเภท ปีงบประมาณ พ.ศ. 2558 – 2564

ปีงบประมาณ พ.ศ.	ไตรมาสที่ 1	ไตรมาสที่ 1	ไตรมาสที่ 3	ไตรมาสที่ 4	รวม 4 ไตรมาส (ล้านบาท)
	(ล้านบาท)	(ล้านบาท)	(ล้านบาท)	(ล้านบาท)	
2558	563.2436	530.4566	623.9429	508.388	2,326.2
2559	570.9757	767.5364	671.6412	595.9385	2,906.09
2560	730.647	917.03	781.076	652.468	3,081.22
2561	867.429	1,132.08	991.213	817.46	3,808.19
2562	1,106.84	1,371.67	1,242.24	966.827	4,687.58
2563	1,255.72	1,001.31	354.12	2,458.22	5,069.37
2564	1,609.04	1,458.57	1,300.17	1,797.04	6,164.82
2565	1,914,664,008	1,758,349,890	1,557,713,615	1,366,717,859	6,597,445,372

แหล่งที่มา : ศูนย์ข้อมูลกลาง กรมการพัฒนาชุมชน กระทรวงมหาดไทย

2.4) ศักยภาพการเพาะปลูกพืชเศรษฐกิจที่สำคัญ

(1) พืชข้อมูลพื้นที่การปลูกเศรษฐกิจที่สำคัญ

ในช่วงปี 2563 - 2565 จังหวัดสมุทรปราการมีการปลูกพืชเศรษฐกิจที่สำคัญ เช่น ข้าว พืชผัก ไม้ผล รวมทั้งไม้ดอกไม้ประดับ ซึ่งเป็นอาชีพที่สามารถสร้างรายได้ให้กับเกษตรกรของจังหวัด จากตารางข้อมูลในปี 2565

- ข้าว จากข้อมูลตามตารางที่ 1.1-17 ข้าวปลูกในพื้นที่ 2 อำเภอ รวม 17,600 ไร่ โดยมีพื้นที่ปลูกที่อำเภอบางบ่อ 13,630 ไร่ และอำเภอบางเสาธง 3,970 ไร่ สำหรับพันธุ์ข้าวที่เกษตรกรส่วนใหญ่ปลูก ได้แก่ ปทุมธานี 1 กข43 กข41 พิชณุโลก 2 สุพรรณบุรี 90 และชัยนาท 1 ฯลฯ ทั้งนี้ พื้นที่ปลูกข้าว ทั้ง 2 อำเภอดังกล่าวอยู่ในเขตเหมาะสมสำหรับปลูกข้าวตามประกาศกระทรวงเกษตรและสหกรณ์ เมื่อวันที่ 5 กุมภาพันธ์ 2556

- พืชผักที่สำคัญ ได้แก่ กระเจ็ด ข่า และตะไคร้ ตามตารางที่ 1.1-18



กระเจต มีแหล่งปลูกที่สำคัญในพื้นที่ 2 อำเภอ รวมพื้นที่ 356 ไร่ ปลูกที่อำเภอบางพลี 321 ไร่ และอำเภอบางเสาธง 35 ไร่

ขา/ตะไคร้ ส่วนใหญ่เกษตรกรนิยมปลูกบนคันบ่อเลี้ยงปลา/กุ้ง และบริเวณบ้านเพื่อไว้บริโภคในครัวเรือนและเป็นอาชีพเสริมเพิ่มรายได้ โดยมีพื้นที่ปลูกข้าทั้งสิ้น 1,271 ไร่ ปลูกมากที่สุดที่อำเภอบางบ่อ 1,203 ไร่ รองลงมาอำเภอบางพลี 36 ไร่ สำหรับตะไคร้มีพื้นที่ปลูกรวม 1,607 ไร่ ปลูกมากที่สุดที่อำเภอบางบ่อ 1,257 ไร่ รองลงมาอำเภอบางเสาธง 336 ไร่

- **ไม้ผล** มีการปลูกกระจายอยู่ในทุกอำเภอ ได้แก่ มะม่วง กล้วยน้ำว่า กล้วยหอม มะพร้าวอ่อน มะพร้าวแก่ และมะนาว ตามตามตารางที่ 1.1-19

มะม่วง มีพื้นที่ปลูกรวมกันทุกชนิด 2,488 ไร่ ปลูกมากที่สุดที่อำเภอบางพลี 1,304 ไร่ รองลงมาอำเภอบางเสาธง 744 ไร่ และอำเภอพระประแดง 238 ไร่

กล้วย เกษตรกรนิยมปลูกกล้วย 2 ชนิด คือ กล้วยน้ำว่าและกล้วยหอม สำหรับกล้วยน้ำว่า มีพื้นที่ปลูกรวม 2,355 ไร่ ปลูกมากที่สุดที่อำเภอบางเสาธง 938 ไร่ รองลงมาอำเภอบางบ่อ 538 ไร่ และอำเภอบางพลี 502 ไร่ และกล้วยหอมมีพื้นที่ปลูกรวม 273 ไร่ ปลูกมากที่สุดที่อำเภอบางเสาธง 169 ไร่ รองลงมาอำเภอพระประแดง 54 ไร่ และอำเภอบางบ่อ 37 ไร่

มะพร้าว เกษตรกรนิยมปลูกทั้งมะพร้าวแก่และมะพร้าวอ่อน สำหรับมะพร้าวอ่อนมีพื้นที่ปลูกรวม 2,376 ไร่ ปลูกมากที่สุดที่อำเภอบางบ่อ 1,127 ไร่ รองลงมาอำเภอบางพลี 693 ไร่ และอำเภอบางเสาธง 325 ไร่ และมะพร้าวแก่มีพื้นที่ปลูกรวม 1,219 ไร่ ปลูกมากที่สุดที่อำเภอบางเสาธง 415 ไร่ รองลงมาอำเภอบางบ่อ 398 ไร่ และอำเภอพระประแดง 142 ไร่

มะนาว มีพื้นที่ปลูกรวม 121 ไร่ ปลูกมากที่สุดที่อำเภอบางพลี 62 ไร่ รองลงมาที่อำเภอพระประแดง 30 ไร่ และอำเภอเมืองสมุทรปราการ 13 ไร่

- **ไม้ดอกไม้ประดับ** ที่มีการปลูกและจำหน่ายในเชิงพาณิชย์ สามารถสร้างรายได้ และเป็นอาชีพให้กับเกษตรกรในพื้นที่อำเภอพระประแดง ได้แก่ โกสน พื้นที่ปลูก 6 ไร่ ปาล์มประดับ พื้นที่ปลูก 8 ไร่ และหมากผู้หมากเมีย พื้นที่ปลูก 29 ไร่ รายละเอียดตามตารางที่ 1.1-20

ตารางที่ 1.1-17 แสดงข้อมูลพื้นที่การปลูกข้าว จำแนกตามรายอำเภอ ปี 2563 - 2565

อำเภอ	ข้าว					
	ปี 2563		ปี 2564		ปี 2565	
	ข้าวนาปี (ราย/ไร่)	ข้าวนาปรัง (ราย/ไร่)	ข้าวนาปี (ราย/ไร่)	ข้าวนาปรัง (ราย/ไร่)	ข้าวนาปี (ราย/ไร่)	ข้าวนาปรัง (ราย/ไร่)
เมืองสมุทรปราการ	-	-	-	-	-	-
บางบ่อ	742/14,372	720/13,882	712/13,845	507/9,897	684/13,630	590/11,901
บางพลี	-	-	-	-	-	-
พระประแดง	-	-	-	-	-	-
พระสมุทรเจดีย์	-	-	-	-	-	-
บางเสาธง	193/4,060	183/3,730	187/3,915	174/3,811	210/3,970	163/2,947
รวม	935/18,432	903/17,612	899/17,760	681/13,708	894/17,600	753/14,848

แหล่งที่มา: สำนักงานเกษตรจังหวัดสมุทรปราการ ข้อมูล ณ วันที่ 12 มิถุนายน 2566



ตารางที่ 1.1-18 แสดงข้อมูลพื้นที่การปลูกพืชไร่/พืชผัก จำแนกตามรายอำเภอ ปี 2563 - 2565

พืชไร่/พืชผัก									
อำเภอ	ปี 2563			ปี 2564			ปี 2565		
	กระเจต (ราย/ไร่)	ข้า (ราย/ไร่)	ตะไคร้ (ราย/ไร่)	กระเจต (ราย/ไร่)	ข้า (ราย/ไร่)	ตะไคร้ (ราย/ไร่)	กระเจต (ราย/ ไร่)	ข้า (ราย/ไร่)	ตะไคร้ (ราย/ไร่)
เมืองสมุทรปราการ	-	3/0.33	9/2	-	3/0.33	13/1	-	2/0.36	6/2
บางบ่อ	-	589/625	505/1,108	-	563/607	509/1,141	-	720/1,203	646/1,257
บางพลี	63/319	23/72	28/12	69/347	23/72	18/13	65/321	23/36	19/12
พระประแดง	-	-	1/0.13	-	-	-	-	-	-
พระสมุทรเจดีย์	-	-	-	-	-	-	-	-	-
บางเสาธง	22/117	34/44	232/663	17/106	31/35	256/432	8/35	30/32	239/336
รวม	85/436	649/741	775/1,785	86/453	620/714	796/1,587	73/356	775/1,271	910/1,607

แหล่งที่มา: สำนักงานเกษตรจังหวัดสมุทรปราการ ข้อมูล ณ วันที่ 12 มิถุนายน 2566

ตารางที่ 1.1-19 แสดงข้อมูลพื้นที่การปลูกไม้ผล จำแนกตามรายอำเภอ พ.ศ. 2562 - 2564

อำเภอ	มะม่วง (ราย/ไร่)	กล้วยน้ำว้า (ราย/ไร่)	กล้วยหอม (ราย/ไร่)	มะพร้าวอ่อน (ราย/ไร่)	มะพร้าวแก่ (ราย/ไร่)	มะนาว (ราย/ไร่)
ปี 2563						
เมืองสมุทรปราการ	143/105	135/85	1/1	8/6	3/2	50/15
บางบ่อ	2,173/2,664	174/529	4/15	686/857	549/759	23/11
บางพลี	1,441/2,043	316/263	12/12	194/90	391/184	42/99
พระประแดง	642/528	376/302	86/64	448/265	284/270	201/107
พระสมุทรเจดีย์	5/17	3/4	-	17/122	39/103	8/2
บางเสาธง	1,154/2,225	459/891	233/222	284/369	476/821	18/8
รวม	5,558/7,582	1,463/2,074	336/314	1,637/1,709	1,742/2,139	342/242
ปี 2563						
เมืองสมุทรปราการ	143/105	135/85	1/1	8/6	3/2	50/15
บางบ่อ	2,173/2,664	174/529	4/15	686/857	549/759	23/11
บางพลี	1,441/2,043	316/263	12/12	194/90	391/184	42/99
พระประแดง	642/528	376/302	86/64	448/265	284/270	201/107
พระสมุทรเจดีย์	5/17	3/4	-	17/122	39/103	8/2
บางเสาธง	1,154/2,225	459/891	233/222	284/369	476/821	18/8
รวม	5,558/7,582	1,463/2,074	336/314	1,637/1,709	1,742/2,139	342/242
ปี 2564						
เมืองสมุทรปราการ	128/143	145/98	2/1	11/2	3/1	54/11
บางบ่อ	2,184/2,710	182/484	8/6	694/957	498/659	21/10
บางพลี	713/1,312	328/277	8/7	194/90	373/171	44/89
พระประแดง	626/480	389/315	98/76	459/283	261/218	172/51
พระสมุทรเจดีย์	7/11	-	-	18/127	41/97	12/3
บางเสาธง	1,291/2,354	431/812	187/146	288/385	397/563	13/13
รวม	4,949/7,010	1,475/1,986	303/236	1,664/1,844	1,573/1,709	316/177
ปี 2565						
เมืองสมุทรปราการ	67/75	132/77	4/2	20/40	4/11	44/13



อำเภอ	มะม่วง (ราย/ไร่)	กล้วยน้ำว้า (ราย/ไร่)	กล้วยหอม (ราย/ไร่)	มะพร้าวอ่อน (ราย/ไร่)	มะพร้าวแก่ (ราย/ไร่)	มะนาว (ราย/ไร่)
บางบ่อ	120/121	195/538	10/37	735/1,127	365/398	15/8
บางพลี	623/1,304	387/502	12/11	212/693	282/133	41/62
พระประแดง	489/238	421/296	75/54	148/108	176/142	88/30
พระสมุทรเจดีย์	7/6	3/4	-	11/83	41/120	8/3
บางเสาธง	539/744	487/938	198/169	284/325	337/415	9/5
รวม	1,845/2,488	1,625/2,355	299/273	1,410/2,376	1,205/1,219	205/121

แหล่งที่มา: สำนักงานเกษตรจังหวัดสมุทรปราการ ข้อมูล ณ วันที่ 12 มิถุนายน 2566

ตารางที่ 1.1-20 แสดงข้อมูลพื้นที่การปลูกไม้ดอกไม้ประดับ จำแนกตามรายอำเภอ ปี 2563 - 2565

อำเภอ	ไม้ดอกไม้ประดับ								
	ปี 2563			ปี 2564			ปี 2565		
	โกสน (ราย/ไร่)	ปาล์ม ประดับ (ราย/ไร่)	หมากผู้ หมากเมีย (ราย/ไร่)	โกสน (ราย/ไร่)	ปาล์ม ประดับ (ราย/ไร่)	หมากผู้ หมากเมีย (ราย/ไร่)	โกสน (ราย/ไร่)	ปาล์ม ประดับ (ราย/ไร่)	หมากผู้ หมากเมีย (ราย/ไร่)
เมืองสมุทรปราการ	-	-	-	-	-	-	-	-	-
บางบ่อ	-	-	-	-	-	-	-	-	-
บางพลี	-	-	-	-	-	-	-	-	-
พระประแดง	8/5	14/10	31/42	11/7	9/8	24/31	10/6	9/8	17/29
พระสมุทรเจดีย์	-	-	-	-	-	-	-	-	-
บางเสาธง	-	-	-	-	-	-	-	-	-
รวม	8/5	14/10	31/42	11/7	9/8	24/31	10/6	9/8	17/29

แหล่งที่มา: สำนักงานเกษตรจังหวัดสมุทรปราการ ข้อมูล ณ วันที่ 12 มิถุนายน 2566

3) ด้านการประมง

จากสภาพภูมิศาสตร์ของจังหวัดสมุทรปราการมีพื้นที่เหมาะสมกับการทำประมงน้ำจืดและประมงชายฝั่ง เนื่องจากมีพื้นที่บางส่วนติดชายฝั่งทะเล ได้แก่ อำเภอเมืองสมุทรปราการ อำเภอบางบ่อ และอำเภอพระสมุทรเจดีย์ ประกอบกับกระทรวงเกษตรและสหกรณ์ได้ประกาศ เมื่อวันที่ 9 พฤษภาคม 2556 เรื่อง การกำหนดเขตเหมาะสมสำหรับการเพาะเลี้ยงสัตว์น้ำ (การเพาะเลี้ยงกุ้งทะเลและสัตว์น้ำจืด) โดยวิเคราะห์จากปัจจัยการพัฒนาพื้นที่เพื่อการเพาะเลี้ยงสัตว์น้ำ ประกอบด้วยความเหมาะสมของดิน แหล่งน้ำ เส้นทางคมนาคม ร่วมกับปัจจัยที่เกี่ยวข้อง ซึ่งจังหวัดสมุทรปราการอยู่ในเขตเหมาะสมสำหรับการเพาะเลี้ยงกุ้งทะเลในพื้นที่ 3 อำเภอ 11 ตำบล ได้แก่ อำเภอบางบ่อ (ตำบลคลองด่าน) อำเภอพระสมุทรเจดีย์ (ตำบลนาเกลือในคลองบางปลากด บ้านคลองสวน แหลมฟ้าผ่า และปากคลองบางปลากด) อำเภอเมืองสมุทรปราการ (ตำบลท้ายบ้าน ท้ายบ้านใหม่ บางปู บางปูใหม่ และปากน้ำ) สำหรับพื้นที่เหมาะสมสำหรับการเพาะเลี้ยงสัตว์น้ำจืดอยู่ในพื้นที่ทั้ง 6 อำเภอ 50 ตำบล

3.1) การเพาะเลี้ยงสัตว์น้ำจืด

จังหวัดสมุทรปราการสามารถเพาะเลี้ยงสัตว์น้ำจืดได้ทุกอำเภอ โดยสัตว์น้ำจืดที่เกษตรกรนิยมเพาะเลี้ยง ได้แก่ ปลานิล ปลาสลิด ปลาตูก และกุ้งก้ามกราม ดังตามตารางที่ 1.1-21

ปลานิล มีการเพาะเลี้ยงในทุกอำเภอ พื้นที่เพาะเลี้ยงรวม 50,453.37 ไร่ โดยอำเภอบางบ่อ มีพื้นที่เพาะเลี้ยงมากที่สุด 25,528.64 ไร่ รองลงมาอำเภอบางเสาธง 11,110.70 ไร่ และอำเภอบางพลี 10,391.75 ไร่



ปลาสด มีการเพาะเลี้ยงใน 3 อำเภอ พื้นที่เพาะเลี้ยงรวม 8,559.63 ไร่ โดยอำเภอบางบ่อ มีพื้นที่เพาะเลี้ยงมากที่สุด 5,531.64 ไร่ รองลงมาอำเภอเมืองสมุทรปราการ 2,556.68 ไร่ และอำเภอบางพลี 471.31 ไร่

ปลาตุก มีการเพาะเลี้ยงในทุกอำเภอ พื้นที่เพาะเลี้ยงรวม 200.44 ไร่ โดยอำเภอบางบ่อมีพื้นที่เพาะเลี้ยงมากที่สุด 108.47 ไร่ รองลงมาอำเภอเมืองสมุทรปราการ 56.23 ไร่ และอำเภอบางเสาธง 13.25 ไร่

กุ้งก้ามกราม มีการเพาะเลี้ยงใน 2 อำเภอ พื้นที่เพาะเลี้ยงรวม 1,514.72 ไร่ โดยอำเภอเมืองสมุทรปราการมีพื้นที่เพาะเลี้ยงมากที่สุด 1,501.18 ไร่ รองลงมาอำเภอบางพลี 13.54 ไร่

ตารางที่ 1.1-21 แสดงข้อมูลพื้นที่เพาะเลี้ยงสัตว์น้ำจืด ปี 2565

อำเภอ	ปลานิล		ปลาสด		ปลาตุก		กุ้งก้ามกราม	
	เกษตรกร (ราย)	พื้นที่ (ไร่)	เกษตรกร (ราย)	พื้นที่ (ไร่)	เกษตรกร (ราย)	พื้นที่ (ไร่)	เกษตรกร (ราย)	พื้นที่ (ไร่)
เมืองสมุทรปราการ	180	3,308.18	135	2,556.68	7	56.23	113	1,501.18
บางบ่อ	1607	25,528.64	204	5,531.64	20	108.47	-	-
บางพลี	556	10,391.75	23	471.31	7	11.84	2	13.54
พระประแดง	4	3.77	-	-	2	2.25	-	-
พระสมุทรเจดีย์	12	110.33	-	-	1	8.40	-	-
บางเสาธง	576	11,110.70	-	-	2	13.25	-	-
รวม	2,935	50,453.37	362	8,559.63	39	200.44	115	1,514.72

แหล่งที่มา: สำนักงานประมงจังหวัดสมุทรปราการ ข้อมูล ณ วันที่ 1 พฤศจิกายน 2565

ปัจจุบันเกษตรกรมีรูปแบบการเพาะเลี้ยงสัตว์น้ำหลายชนิดรวมกันแบบผสมผสาน เช่น การเพาะเลี้ยงปลานิลร่วมกับกุ้งขาว เนื่องจากกุ้งขาวใช้ระยะเวลาการเพาะเลี้ยงสั้นเพียงประมาณ 2 - 3 เดือน จึงได้ขนาดจับขาย ซึ่งเกษตรกรจะทยอยจับกุ้งขาวสัปดาห์ละ 2 - 3 ครั้ง เพื่อเป็นรายได้เสริมระหว่างการเลี้ยงปลา ส่วนปลานิลสามารถจับขายได้เพียงครั้งเดียว เนื่องจากใช้ระยะเวลาการเพาะเลี้ยงประมาณ 8 - 12 เดือน จึงได้ขนาดจับขายจากข้อมูลการเพาะเลี้ยงปลานิลร่วมกับกุ้งขาวแวนนาไมของจังหวัดสมุทรปราการ ปี 2565 พบว่ามีพื้นที่เพาะเลี้ยงรวม 20,347.66 ไร่ โดยอำเภอบางบ่อมีพื้นที่เพาะเลี้ยงมากที่สุด 12,976.06 ไร่ รองลงมาอำเภอบางเสาธง 3,721.77 ไร่ และอำเภอบางพลี 2,259.55 ไร่ ดังตารางที่ 1.1-22

ตารางที่ 1.1-22 แสดงข้อมูลพื้นที่เพาะเลี้ยงปลานิลร่วมกับกุ้งขาวแวนนาไม ปี 2565

อำเภอ	เกษตรกร (ราย)	พื้นที่ (ไร่)
เมืองสมุทรปราการ	52	1,345.80
บางบ่อ	742	12,976.06
บางพลี	87	2,259.55
พระประแดง	-	-
พระสมุทรเจดีย์	4	44.48
บางเสาธง	207	3,721.77
รวม	1,092	20,347.66

แหล่งที่มา: สำนักงานประมงจังหวัดสมุทรปราการ ข้อมูล ณ วันที่ 1 พฤศจิกายน 2565



2.2) การเพาะเลี้ยงสัตว์น้ำชายฝั่ง

กุ้งเป็นสัตว์น้ำเศรษฐกิจที่เกษตรกรนิยมเพาะเลี้ยงบริเวณพื้นที่ติดชายฝั่ง โดยเฉพาะกุ้งกุลาดำ มีการเพาะเลี้ยงใน 3 อำเภอ พื้นที่เพาะเลี้ยงรวม 27,324.66 ไร่ โดยอำเภอพระสมุทรเจดีย์มีพื้นที่เพาะเลี้ยงมากที่สุด 26,905.68 ไร่ รองลงมาอำเภอบางบ่อ 393.81 ไร่ และอำเภอเมืองสมุทรปราการ 25.17 ไร่ สำหรับ กุ้งขาวแวนนาไม เกษตรกรนิยมเพาะเลี้ยงร่วมกับปลาชนิดอื่น ๆ เช่น ปลานิล มีพื้นที่เพาะเลี้ยงรวม 23,969.02 ไร่ โดยอำเภอบางบ่อมีพื้นที่เพาะเลี้ยงมากที่สุด 16,433.38 ไร่ รองลงมาอำเภอบางเสาธง 2,978.05 ไร่ และอำเภอพระสมุทรเจดีย์ 1,673.87 ไร่ ดังตารางที่ 1.1-23

ตารางที่ 1.1-23 แสดงข้อมูลพื้นที่เพาะเลี้ยงสัตว์น้ำชายฝั่ง 1 ปี 2565

อำเภอ	กุ้งกุลาดำ		กุ้งขาวแวนนาไม	
	เกษตรกร (ราย)	พื้นที่ (ไร่)	เกษตรกร (ราย)	พื้นที่ (ไร่)
เมืองสมุทรปราการ	1	25.17	52	1,347.30
บางบ่อ	11	393.81	965	16,433.38
บางพลี	-	-	66	1,534.42
พระประแดง	-	-	1	2.00
พระสมุทรเจดีย์	1,491	26,905.68	94	1,673.87
บางเสาธง	-	-	180	2,978.05
รวม	1,503	27,324.66	1,358	23,969.02

แหล่งที่มา: สำนักงานประมงจังหวัดสมุทรปราการ ข้อมูล ณ วันที่ 1 พฤศจิกายน 2565

นอกจากนี้เกษตรกรยังมีการเพาะเลี้ยงสัตว์น้ำชายฝั่งชนิดอื่น ๆ ที่ทำรายได้ให้กับจังหวัด ได้แก่ หอยแครง หอยแมลงภู่ ปลากระพงขาว เป็นต้น ดังตารางที่ 1.1-24

หอยแครง มีการเพาะเลี้ยงใน 3 อำเภอ พื้นที่เพาะเลี้ยงรวม 3,955.23 ไร่ โดยอำเภอบางบ่อมีพื้นที่เพาะเลี้ยงมากที่สุด 1,846.70 ไร่ รองลงมาอำเภอพระสมุทรเจดีย์ 1,761.88 ไร่ และอำเภอเมืองสมุทรปราการ 346.65 ไร่

หอยแมลงภู่ มีการเพาะเลี้ยงใน 2 อำเภอ พื้นที่เพาะเลี้ยงรวม 992.71 ไร่ โดยอำเภอพระสมุทรเจดีย์ มีพื้นที่เพาะเลี้ยงมากที่สุด 705.71 ไร่ รองลงมาอำเภอเมืองสมุทรปราการ 287.00 ไร่

ปลากระพงขาว เป็นปลาทะเลที่เกษตรกรนิยมเพาะเลี้ยงมากที่สุด มีการเพาะเลี้ยงใน 3 อำเภอ พื้นที่เพาะเลี้ยงรวม 2,355.28 ไร่ โดยอำเภอบางบ่อมีพื้นที่เพาะเลี้ยงมากที่สุด 1,782.15 ไร่ รองลงมาอำเภอเมืองสมุทรปราการ 294.00 ไร่ และอำเภอพระสมุทรเจดีย์ 279.13 ไร่

ตารางที่ 1.1-24 แสดงข้อมูลพื้นที่เพาะเลี้ยงสัตว์น้ำชายฝั่ง 2 ปี 2565

อำเภอ	หอยแครง		หอยแมลงภู่		ปลากระพงขาว	
	เกษตรกร (ราย)	พื้นที่ (ไร่)	เกษตรกร (ราย)	พื้นที่ (ไร่)	เกษตรกร (ราย)	พื้นที่ (ไร่)
เมืองสมุทรปราการ	17	346.65	7	287.00	11	294.00
บางบ่อ	60	1,846.70	-	-	170	1,782.15



อำเภอ	หอยแครง		หอยแมลงภู่		ปลากะพงขาว	
	เกษตรกร (ราย)	พื้นที่ (ไร่)	เกษตรกร (ราย)	พื้นที่ (ไร่)	เกษตรกร (ราย)	พื้นที่ (ไร่)
บางพลี	-	-	-	-	-	-
พระประแดง	-	-	-	-	-	-
พระสมุทรเจดีย์	77	1,761.88	30	705.71	20	279.13
บางเสาธง	-	-	-	-	-	-
รวม	154	3,955.23	37	992.71	201	2,355.28

แหล่งที่มา: สำนักงานประมงจังหวัดสมุทรปราการ ข้อมูล ณ วันที่ 1 พฤศจิกายน 2565

ตารางที่ 1.1-25 แสดงข้อมูลสินค้าเกษตรด้านประมงที่ได้รับการรับรองมาตรฐาน ปี 2565

มาตรฐาน/ชนิดสินค้า	เกษตรกร (ราย)	พื้นที่ (ไร่)
มาตรฐาน GAP	343	7,738.84
1. ปลานิล (ฟาร์มเลี้ยง)*	165	3,792.91
2. ปลาสลิด (ฟาร์มเลี้ยง)**	16	242.00
3. กุ้งทะเล (โรงอนุบาล)*	1	0.18
4. กุ้งทะเล (ฟาร์มเลี้ยง)*	3	157.50
5. ปลากะพงขาว (ฟาร์มเลี้ยง)*	20	200.00
6. ปลาหลายชนิดในหน่วยเดียว เช่น ปลานิล ปลาสลิด ปลาตะเพียนขาว ปลาช่อน ปลาสร้อย ปลาจิ้ง และอื่น ๆ (ฟาร์มเลี้ยง)**	138	3,346.25
มาตรฐานเกษตรอินทรีย์	5	106.00
1. สัตว์น้ำทะเลรวม*	2	54.00
2. สัตว์น้ำรวม*	3	52.00
มาตรฐานความปลอดภัย (Safety Level : SL)	98	2,086.75
1. ปลานิล**	55	1,140.75
2. ปลาสลิด**	4	127.00
3. ปลาหลายชนิดในหน่วยเดียว**	39	819.00
มาตรฐาน/ชนิดสินค้า	เกษตรกร (ราย)	พื้นที่ (ไร่)
มาตรฐาน GAP	343	7,738.84
1. ปลานิล (ฟาร์มเลี้ยง)*	165	3,792.91
2. ปลาสลิด (ฟาร์มเลี้ยง)**	16	242.00
3. กุ้งทะเล (โรงอนุบาล)*	1	0.18
4. กุ้งทะเล (ฟาร์มเลี้ยง)*	3	157.50
5. ปลากะพงขาว (ฟาร์มเลี้ยง)*	20	200.00
6. ปลาหลายชนิดในหน่วยเดียว เช่น ปลานิล ปลาสลิด ปลาตะเพียนขาว ปลาช่อน ปลาสร้อย ปลาจิ้ง และอื่น ๆ (ฟาร์มเลี้ยง)**	138	3,346.25



มาตรฐาน/ชนิดสินค้า	เกษตรกร (ราย)	พื้นที่ (ไร่)
มาตรฐาน GAP	343	7,738.84
มาตรฐานเกษตรอินทรีย์	5	106.00
1. สัตว์น้ำทะเลรวม*	2	54.00
2. สัตว์น้ำรวม*	3	52.00
มาตรฐานชั้นปลอดภัย (Safety Level ; SL)	98	2,086.75
1. ปลา NIL**	55	1,140.75
2. ปลา สลิต**	4	127.00
3. ปลาหลายชนิดในหน่วยเดียว**	39	819.00

แหล่งที่มา: สำนักงานประมงจังหวัดสมุทรปราการ

* ข้อมูล ณ วันที่ 30 พฤษภาคม 2566

** ข้อมูล ณ วันที่ 2 กันยายน 2565

4) ด้านปศุสัตว์

ในปี 2566 จังหวัดสมุทรปราการมีครัวเรือนเกษตรกรผู้เลี้ยงสัตว์ 2,110 ครัวเรือน ลดน้อยลงจากปี 2565 ซึ่งมีครัวเรือนเกษตรกรผู้เลี้ยงสัตว์ 2,152 ครัวเรือน อันเนื่องมาจากสภาพพื้นที่ที่มีความเป็นเมืองสูง ไม่เหมาะแก่การเลี้ยงสัตว์ ประชาชนในพื้นที่ส่วนใหญ่ทำงานรับจ้างในภาคอุตสาหกรรม การเลี้ยงสัตว์ของจังหวัดสมุทรปราการเป็นการเลี้ยงแบบรายย่อย ไม่ได้เลี้ยงเป็นฟาร์มขนาดใหญ่หรือเชิงพาณิชย์ แต่เป็นที่ตั้งของโรงงานอุตสาหกรรมแปรรูปผลิตภัณฑ์ด้านปศุสัตว์หลายแห่ง โดยการนำเข้าวัตถุดิบจากนอกพื้นที่นำมาแปรรูป ทั้งนี้ ในปี 2566 มีเกษตรกรผู้เลี้ยงสัตว์ในอำเภอบางพลีมากที่สุด 441 ครัวเรือน รองลงมาอำเภอเมืองสมุทรปราการ 432 ครัวเรือน และอำเภอบางบ่อ 376 ครัวเรือน โดยส่วนใหญ่เป็นการเลี้ยงสัตว์ปีก เช่น เป็ด ไก่ และสัตว์เลี้ยงอื่น ๆ

ตารางที่ 1.1-26 แสดงข้อมูลจำนวนครัวเรือนเกษตรกรผู้เลี้ยงสัตว์ จำแนกตามอำเภอ ปี 2564 - 2566

อำเภอ	ครัวเรือนเกษตรกรผู้เลี้ยงสัตว์ (ครัวเรือน)		
	ปี 2564	ปี 2565	ปี 2566
เมืองสมุทรปราการ	452	445	432
บางบ่อ	381	374	376
บางพลี	447	451	441
พระประแดง	341	328	326
พระสมุทรเจดีย์	325	298	289
บางเสาธง	231	256	246
รวม	2,177	2,152	2,110

แหล่งที่มา: สำนักงานปศุสัตว์จังหวัดสมุทรปราการ ข้อมูล ณ วันที่ 1 พฤษภาคม 2566

ตารางที่ 1.1-27 แสดงข้อมูลจำนวนสัตว์ปีกและเกษตรกรเฉพาะที่สำคัญ ปี 2564 - 2566

ปี	อำเภอ	ไก่		เป็ด		ห่าน	
		จำนวนสัตว์ (ตัว)	เกษตรกร (ราย)	จำนวนสัตว์ (ตัว)	เกษตรกร (ราย)	จำนวนสัตว์ (ตัว)	เกษตรกร (ราย)
2564	เมืองสมุทรปราการ	10,177	417	854	18	-	-



ปี	อำเภอ	โก		เปิด		ห่าน	
		จำนวนสัตว์ (ตัว)	เกษตรกร (ราย)	จำนวนสัตว์ (ตัว)	เกษตรกร (ราย)	จำนวนสัตว์ (ตัว)	เกษตรกร (ราย)
	บางบ่อ	11,518	325	2,616	130	5,836	4
	บางพลี	9,573	386	743	8	2	1
	พระประแดง	6,471	243	1,332	24	-	-
	พระสมุทรเจดีย์	3,718	307	722	12	-	-
	บางเสาธง	6,689	202	921	18	14	1
	รวม	48,146	1,880	7,188	210	5,852	6
2565	เมืองสมุทรปราการ	10,096	1,859	854	18	-	-
	บางบ่อ	11,295	410	2,003	113	3,615	3
	บางพลี	8,957	320	777	9	4	2
	พระประแดง	5,922	381	934	23	-	-
	พระสมุทรเจดีย์	3,693	241	495	10	-	-
	บางเสาธง	6,588	286	928	21	14	1
	รวม	46,551	3,497	5,991	194	3,633	6
2566	เมืองสมุทรปราการ	10,161	415	905	21	-	-
	บางบ่อ	11,731	335	3,360	167	3,615	3
	บางพลี	9,349	376	1,320	42	4	2
	พระประแดง	7,172	247	1,117	40	4	1
	พระสมุทรเจดีย์	2,949	277	290	11	-	-
	บางเสาธง	6,734	220	1,407	33	16	2
	รวม	48,096	1,870	8,399	314	3,639	8

แหล่งที่มา: สำนักงานปศุสัตว์จังหวัดสมุทรปราการ ข้อมูล ณ วันที่ 1 พฤษภาคม 2566

ตารางที่ 1.1-28 แสดงข้อมูลจำนวนสัตว์ใหญ่และเกษตรกรเฉพาะที่สำคัญ ปี 2564 - 2566

ปี	อำเภอ	โคเนื้อ		กระบือ		สุกร		แพะ		แกะ	
		จำนวน สัตว์ (ตัว)	เกษตรกร (ราย)	จำนวน สัตว์ (ตัว)	เกษตรกร (ราย)	จำนวน สัตว์ (ตัว)	เกษตรกร (ราย)	จำนวน สัตว์ (ตัว)	เกษตรกร (ราย)	จำนวน สัตว์ (ตัว)	เกษตรกร (ราย)
2564	เมือง สมุทรปราการ	28	5	1	1	68	2	35	2	24	1
	บางบ่อ	108	14	17	3	-	-	294	9	-	-
	บางพลี	162	15	31	6	20	1	110	11	25	5
	พระประแดง	17	3	-	-	-	-	96	8	10	1
	พระสมุทรเจดีย์	24	2	-	-	7	2	-	-	-	-
	บางเสาธง	123	7	-	-	-	-	354	5	21	2
	รวม	462	46	49	10	95	5	889	35	80	9
2565	เมือง สมุทรปราการ	33	6	5	2	-	-	35	2	24	1
	บางบ่อ	135	16	18	3	-	-	271	8	-	-
	บางพลี	170	18	38	6	-	-	102	9	311	4



ปี	อำเภอ	โคเนื้อ		กระบือ		สุกร		แพะ		แกะ	
		จำนวนสัตว์ (ตัว)	เกษตรกร (ราย)	จำนวนสัตว์ (ตัว)	เกษตรกร (ราย)	จำนวนสัตว์ (ตัว)	เกษตรกร (ราย)	จำนวนสัตว์ (ตัว)	เกษตรกร (ราย)	จำนวนสัตว์ (ตัว)	เกษตรกร (ราย)
	พระประแดง	16	3	-	-	-	-	72	6	12	1
	พระสมุทรเจดีย์	28	2	-	-	-	-	-	-	-	-
	บางเสาธง	130	9	-	-	-	-	38	4	21	2
	รวม	512	54	61	11	-	-	518	29	368	8
2566	เมืองสมุทรปราการ	45	6	16	2	-	-	35	2	24	1
	บางบ่อ	134	14	16	2	-	-	271	8	-	-
	บางพลี	168	18	41	4	-	-	92	9	316	5
	พระประแดง	16	3	-	-	-	-	70	6	12	1
	พระสมุทรเจดีย์	27	2	-	-	-	-	-	-	-	-
	บางเสาธง	126	7	-	-	-	-	38	4	21	2
	รวม	516	50	73	8	-	-	506	29	373	9

แหล่งที่มา: สำนักงานปศุสัตว์จังหวัดสมุทรปราการ ข้อมูล ณ วันที่ 1 พฤษภาคม 2566

5) สถาบันเกษตรกรและองค์กรเกษตรกร

เกษตรกรจังหวัดสมุทรปราการมีการรวมกลุ่มเป็นสหกรณ์ภาคการเกษตร โดยมีจุดมุ่งหมายเพื่อให้สมาชิกดำเนินกิจการร่วมกันและช่วยเหลือซึ่งกันและกัน แก้ไขความเดือดร้อนในการประกอบอาชีพของสมาชิก และช่วยยกฐานะความเป็นอยู่ของสมาชิกให้ดีขึ้น จำนวน 5 แห่ง จำนวนสมาชิกรวม 6,453 ราย ประกอบด้วย

- 1) สหกรณ์การเกษตรบางบ่อ จำกัด
- 2) สหกรณ์การเกษตรบางพลี จำกัด
- 3) สหกรณ์การเกษตรสาขลา จำกัด
- 4) สหกรณ์การเกษตรเพื่อการตลาดลูกค้า ธ.ก.ส. สมุทรปราการ จำกัด
- 5) สหกรณ์นิคมเจริญวัฒนา จำกัด

นอกจากนี้ยังมีสหกรณ์นอกภาคการเกษตร เช่น สหกรณ์ออมทรัพย์ สหกรณ์เครดิตยูเนียน สหกรณ์บริการ สหกรณ์นิคม อีกจำนวน 154 แห่ง จำนวนสมาชิกรวม 82,757 ดังตารางที่ 1.1-29

ตารางที่ 1.1-29 ประเภทสหกรณ์และจำนวนสมาชิก ปี 2565

ประเภทสหกรณ์	จำนวนสหกรณ์ (แห่ง)	จำนวนสมาชิก (ราย)
สหกรณ์ภาคการเกษตร	5	6,453
สหกรณ์นอกภาคการเกษตร	154	82,757
รวม	159	89,210

แหล่งที่มา: สำนักงานสหกรณ์จังหวัดสมุทรปราการ ข้อมูล ณ วันที่ 13 มิถุนายน 2566

รวบรวมโดย: สำนักงานเกษตรและสหกรณ์จังหวัดสมุทรปราการ



เกษตรกรจังหวัดสมุทรปราการมีการรวมกลุ่มเป็นวิสาหกิจชุมชนมากที่สุด จำนวน 344 กลุ่ม สมาชิก 3,757 ราย รองลงมาเป็นกลุ่มแม่บ้านเกษตรกร จำนวน 35 กลุ่ม สมาชิก 357 ราย กลุ่มยุวเกษตรกร จำนวน 21 กลุ่ม สมาชิก 263 ราย และกลุ่มเกษตรกร จำนวน 2 กลุ่ม สมาชิก 116 ราย ตามลำดับ ดังตารางที่ 1.1-30

ตารางที่ 1.1-30 จำนวนและสมาชิกสถาบันเกษตรกรจังหวัดสมุทรปราการ ปี 2565

อำเภอ	กลุ่มเกษตรกร ¹		กลุ่มแม่บ้านเกษตรกร ²		กลุ่มยุวเกษตรกร ³		กลุ่มวิสาหกิจชุมชน ⁴	
	กลุ่ม	สมาชิก	กลุ่ม	สมาชิก	กลุ่ม	สมาชิก	กลุ่ม	สมาชิก
เมืองสมุทรปราการ	-	-	6	74	4	70	68	612
บางป่อ	-	-	3	40	2	25	67	771
บางพลี	1	43	7	49	6	42	67	763
พระประแดง	1	81	6	62	2	32	71	645
พระสมุทรเจดีย์	-	-	6	60	6	13	36	548
บางเสาธง	-	-	3	40	1	18	30	314
รวม	2	124	31	325	21	200	339	3,653

แหล่งที่มา: ¹ สำนักงานสหกรณ์จังหวัดสมุทรปราการ ข้อมูล ณ วันที่ 13 มิถุนายน 2566

²⁻⁴ สำนักงานเกษตรจังหวัดสมุทรปราการ ข้อมูล ณ วันที่ 12 มิถุนายน 2566

รวบรวมโดย: สำนักงานเกษตรและสหกรณ์จังหวัดสมุทรปราการ

6) การรับรองมาตรฐานสินค้าเกษตรปลอดภัย

จากการที่รัฐบาลมีนโยบายให้ปี 2547 เป็นปีแห่งความปลอดภัยด้านอาหาร มุ่งเน้นให้ประเทศไทยสามารถผลิตสินค้าเกษตรที่มีคุณภาพ ถูกสุขอนามัย ปลอดภัยจากสารตกค้าง และได้มาตรฐาน เพื่อให้ประชาชนมีสุขภาพที่ดี แข็งแรง ปราศจากโรคภัย และมีชีวิตที่มีคุณภาพ

หน่วยงานในสังกัดกระทรวงเกษตรและสหกรณ์สมุทรปราการได้ดำเนินการส่งเสริมการเกษตรตามศักยภาพของพื้นที่ (Zoning) โดยส่งเสริมการผลิตสินค้าเกษตรที่ปลอดภัยและได้มาตรฐาน ลดการใช้สารเคมี และยกระดับการผลิตให้ได้การรับรองมาตรฐานต่าง ๆ ดังนี้

- มาตรฐานระบบการวิเคราะห์อันตรายและจุดวิกฤตที่ต้องควบคุมในการผลิตอาหาร (Hazard Analysis and Critical Control Point: HACCP)
- มาตรฐานการปฏิบัติที่ดีสำหรับกระบวนการผลิต และการปฏิบัติที่ดีสำหรับการคัดบรรจุ (GMP)
- มาตรฐานเกษตรอินทรีย์ (Organic)
- มาตรฐานการปฏิบัติทางการเกษตรที่ดี (Good Agricultural Practices: GAP)
- มาตรฐานการปฏิบัติทางการเพาะเลี้ยงสัตว์น้ำที่ดี (Good Aquaculture Practices: GAP)
- มาตรฐานขั้นปลอดภัย (Safety Level: SL)

ในปี 2563 - 2565 มีจำนวนเกษตรกรที่ได้รับการรับรองมาตรฐานสินค้าเกษตรปลอดภัยไปแล้วตามตารางที่ 1.1-31 โดยในปี 2565 มีจำนวนเกษตรกรที่ได้รับการรับรองมาตรฐานสินค้าเกษตรปลอดภัยลดลงจากปี 2564 จำนวน 305 ราย ลดลงคิดเป็นร้อยละ 26.59



ตารางที่ 1.1-31 ฐานข้อมูลสินค้าเกษตรที่ได้รับรองมาตรฐานจังหวัดสมุทรปราการ ปี พ.ศ. 2562 – 2564

ปี	อำเภอ	พืช (ราย)		ประมง (ราย)			ปศุสัตว์ (ราย)	รวม (ราย)
		GAP	Organic	GAP	Organic	SL	(GMP/HACCP)	
2563	เมืองสมุทรปราการ	22	-	28	-	31	1	82
	บางบ่อ	103	-	129	-	152	-	384
	บางพลี	91	-	46	-	80	1	218
	พระประแดง	124	-	-	-	-	1	125
	พระสมุทรเจดีย์	9	-	-	25	-	-	34
	บางเสาธง	106	-	57	-	55	1	219
	อื่น ๆ	-	-	-	-	-	-	-
	รวม	455	-	260	25	318	4	1,062
2564	เมืองสมุทรปราการ	27	1	33	-	26	1	88
	บางบ่อ	62	-	174	-	161	-	397
	บางพลี	110	1	63	-	77	1	252
	พระประแดง	111	1	-	-	-	1	113
	พระสมุทรเจดีย์	11	1	-	25	-	-	37
	บางเสาธง	68	-	130	-	61	1	260
	อื่น ๆ	-	-	-	-	-	-	-
	รวม	389	4	400	25	325	4	1,147
2565	เมืองสมุทรปราการ	9	1	41	-	1	1	53
	บางบ่อ	9	-	240	-	81	-	330
	บางพลี	33	-	51	-	9	1	94
	พระประแดง	63	1	-	-	-	1	65
	พระสมุทรเจดีย์	4	1	-	10	-	-	15
	บางเสาธง	67	-	148	-	7	1	223
	อื่น ๆ	-	-	11	-	51	-	62
	รวม	185	3	491	10	149	4	842

แหล่งที่มา: ด้านพืช ศูนย์วิจัยและพัฒนาการเกษตรปทุมธานี

ด้านประมง สำนักงานประมงจังหวัดสมุทรปราการ และศูนย์วิจัยและพัฒนาการเพาะเลี้ยงสัตว์น้ำจืดสมุทรปราการ

ด้านปศุสัตว์ สำนักงานปศุสัตว์จังหวัดสมุทรปราการ

รวบรวมโดย: สำนักงานเกษตรและสหกรณ์จังหวัดสมุทรปราการ

7) บทวิเคราะห์สถานการณ์และแนวโน้มด้านเศรษฐกิจ/รายได้ในระดับมหภาคและครัวเรือน

จังหวัดสมุทรปราการ มีฐานเศรษฐกิจส่วนใหญ่ อยู่ในภาคอุตสาหกรรมและภาคพาณิชย์กรรม โดยเฉพาะอุตสาหกรรมการผลิต ยานยนต์ ชิ้นส่วนยานยนต์ อุปกรณ์เครื่องจักร ผลิตภัณฑ์โลหะ เคมีภัณฑ์ พลาสติก เครื่องใช้ไฟฟ้า/อิเล็กทรอนิกส์ อาหารแปรรูป การขนส่งสินค้าและบริการ (Logistics) และธุรกิจค้าขายของภาคเอกชน ซึ่งจากการวิเคราะห์ข้อมูล GPP พบว่าในปี พ.ศ. 2564 จังหวัดฯ มีมูลค่าผลิตภัณฑ์มวลรวมจังหวัด (GPP : Gross Provincial Product) จากกิจกรรมการผลิตสินค้าและบริการทุกชนิดในพื้นที่จังหวัดฯ



จำนวน 648,031 ล้านบาท สูงเป็นอันดับ 4 ของประเทศ รองจากกรุงเทพมหานคร ชลบุรี และระยอง โดยมีมูลค่าผลิตภัณฑ์มวลรวมจังหวัด (GPP : Gross Provincial Product) ลดลงจากปี พ.ศ. 2563 จำนวน 12,585 ล้านบาท ลดลงคิดเป็นร้อยละ 1.98 และ ผลิตภัณฑ์จังหวัดต่อหัว (GPP Per Capita) อยู่ที่ 283,160 บาท สูงเป็นอันดับ 10 ของประเทศ รองจากรยอง กรุงเทพฯ ปราชินบุรี ชลบุรี พระนครศรีอยุธยา ฉะเชิงเทรา สมุทรสาคร สระบุรี และนครปฐม

จังหวัดสมุทรปราการ มีฐานเศรษฐกิจส่วนใหญ่อยู่ในภาคอุตสาหกรรม และภาคพาณิชย์กรรม โดยเฉพาะอุตสาหกรรมการผลิต ยานยนต์ ชิ้นส่วนยานยนต์ อุปกรณ์เครื่องจักร ผลิตภัณฑ์โลหะ เคมีภัณฑ์ พลาสติก เครื่องใช้ไฟฟ้า/อิเล็กทรอนิกส์ อาหารแปรรูป การขนส่งสินค้าและบริการ (Logistic) และธุรกิจค้าขายของ

จากการวิเคราะห์มูลค่าผลิตภัณฑ์มวลรวมจังหวัดสมุทรปราการ ปี พ.ศ. 2564 ณ ราคาประจำปี พบว่า สัดส่วนโครงสร้างเศรษฐกิจของจังหวัดสมุทรปราการปี พ.ศ. 2564 พบว่าเป็นนอกภาคเกษตร ร้อยละ 99.3 และภาคเกษตรกรรม ร้อยละ 0.7

ตารางที่ 1.1-32 แสดงมูลค่าผลิตภัณฑ์มวลรวมจังหวัด (GPP : Gross Provincial Product) สูงสุด 5 อันดับแรก

ลำดับที่	จังหวัด	GPP (ล้านบาท)	สัดส่วนต่อประเทศไทย (ร้อยละ)
1	กรุงเทพมหานคร	5,365,348	33.19
2	ชลบุรี	1,009,363	6.24
3	ระยอง	955,119	5.91
4	สมุทรปราการ	648,031	4.01
5	ปทุมธานี	417,975	2.59

แหล่งที่มา: สำนักงานสภาพัฒนาการเศรษฐกิจและสังคมแห่งชาติ (GDP 16,166,598)

จากการวิเคราะห์มูลค่าผลิตภัณฑ์มวลรวมจังหวัด (GPP : Gross Provincial Product) ในช่วงปี พ.ศ. 2559 - 2564 พบว่า มูลค่าผลิตภัณฑ์มวลรวมของจังหวัดสมุทรปราการ มีแนวโน้มสูงขึ้นเรื่อย ๆ โดยมีมูลค่าสูงสุดในปี พ.ศ. 2561 มูลค่าเท่ากับ 794,895 ล้านบาท และลดจ้อยละ 2.75 ในปี พ.ศ. 2562 มูลค่าเท่ากับ 772,658 ล้านบาท ดังภาพที่ 1.1-22

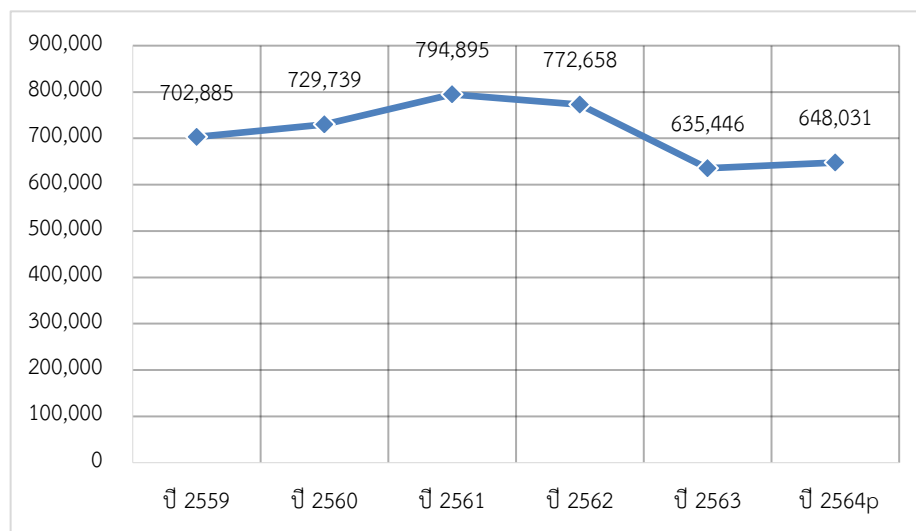

ภาพที่ 1.1-22 แสดงมูลค่าผลิตภัณฑ์มวลรวม (GPP) สมุทรปราการ ณ ราคาประจำปี พ.ศ. 2558-2564



หากเปรียบเทียบมูลค่าผลิตภัณฑ์มวลรวมจังหวัดเฉลี่ยต่อคน (GPP per capita) พบว่า จังหวัดสมุทรปราการมีมูลค่าผลิตภัณฑ์มวลรวมจังหวัดเฉลี่ยต่อคน ปี พ.ศ. 2563 อยู่ที่ 285,173 บาท ซึ่งมีมูลค่าสูงเป็นอันดับ 10 ของประเทศ รองจาก ระยอง กรุงเทพมหานคร ชลบุรี ปราจีนบุรี พระนครศรีอยุธยา ฉะเชิงเทรา สมุทรสาคร สระบุรีและนครปฐม โดยในช่วงปี พ.ศ. 2559 - 2564 มีมูลค่าผลิตภัณฑ์มวลรวมจังหวัดเฉลี่ยต่อคนสูงกว่า 3 แสนบาท ซึ่งมูลค่าผลิตภัณฑ์มวลรวมจังหวัดเฉลี่ยต่อคนในปี พ.ศ. 2563 ลดลงจาก ปี 2562 จำนวน 67,053 บาท คิดเป็นร้อยละ 19.19 และปี 2564 ลดลงจากปี 2563 จำนวน 735 บาท ลดลงคิดเป็นร้อยละ 0.26

ตารางที่ 1.1-33 แสดงมูลค่าผลิตภัณฑ์มวลรวมจังหวัดเฉลี่ยต่อคน (GPP per capita) สูงสุด 10 อันดับแรก

ลำดับที่	จังหวัด	GPP per capita (บาท)
1	ระยอง	904,857
2	กรุงเทพมหานคร	593,927
3	ชลบุรี	524,002
4	ปราจีนบุรี	490,499
5	พระนครศรีอยุธยา	468,579
6	ฉะเชิงเทรา	457,736
7	สมุทรสาคร	391,442
8	สระบุรี	323,556
9	นครปฐม	297,901
10	สมุทรปราการ	283,160

แหล่งที่มา: สำนักงานคณะกรรมการพัฒนาการเศรษฐกิจและสังคมแห่งชาติ

แหล่งที่มา: สำนักงานสภาพัฒนาการเศรษฐกิจและสังคมแห่งชาติ

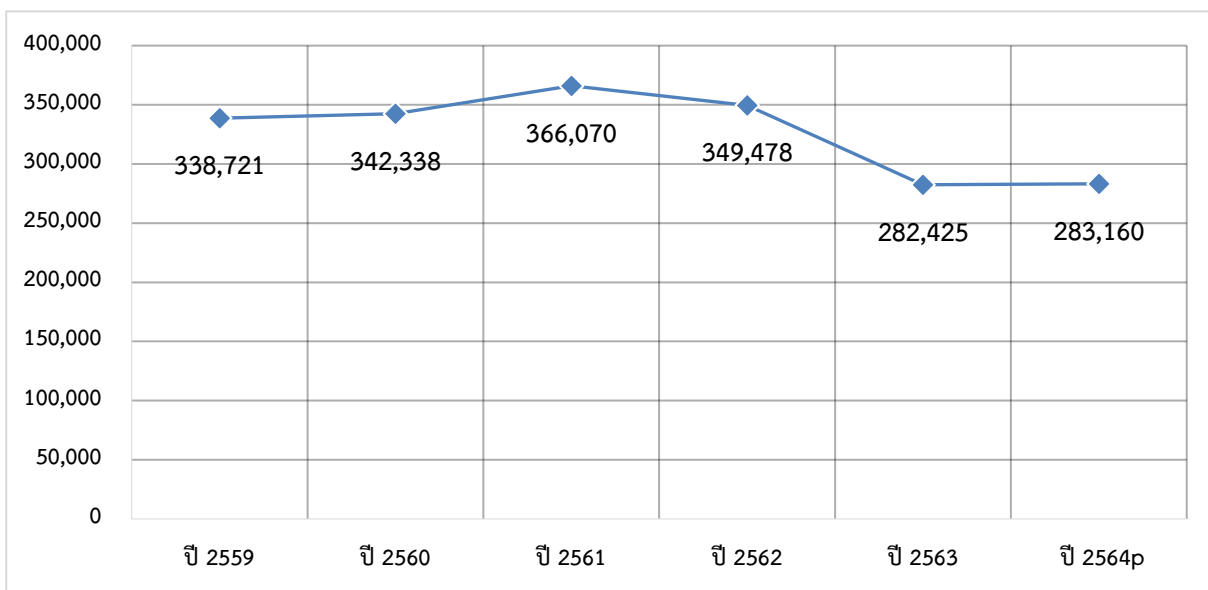

ภาพที่ 1.1-23 แสดงมูลค่าผลิตภัณฑ์มวลรวมต่อหัว (GPP per capita) สมุทรปราการ ปี พ.ศ. 2558 – 2563

สำหรับการวิเคราะห์โครงสร้างทางเศรษฐกิจของจังหวัดสมุทรปราการ พบว่า โครงสร้างทางเศรษฐกิจหลักของจังหวัดฯ ในปี พ.ศ. 2564 ขึ้นอยู่กับเศรษฐกิจนอกภาคเกษตร (มูลค่าผลิตภัณฑ์มวลรวมจังหวัดนอกภาคเกษตร จำนวน 643,736 ล้านบาท คิดเป็นร้อยละ 99.34 และมูลค่าผลิตภัณฑ์มวลรวมจังหวัด



ในภาคเกษตรจำนวน 4,295 ล้านบาท คิดเป็นร้อยละ 0.66 โดยผลิตภัณฑ์นอกภาคเกษตรที่มีมูลค่าสูงที่สุด ได้แก่ ภาคอุตสาหกรรม ร้อยละ 47.93 การขายส่ง การขายปลีก การซ่อมยานยนต์และจักรยานยนต์ ร้อยละ 18.27 การขนส่งและสถานที่เก็บสินค้า ร้อยละ 7.17 การเงินและการประกันภัย ร้อยละ 4.53 และกิจกรรมการบริหารและบริการสนับสนุนอื่น ๆ ร้อยละ 3.73

ตารางที่ 1.1-34 แสดงมูลค่าผลิตภัณฑ์มวลรวมจังหวัดสมุทรปราการ ปี พ.ศ. 2564 ณ ราคาประจำปี 2564

สาขาการผลิต	มูลค่า (ล้านบาท)	สัดส่วนโครงสร้าง (ร้อยละ)
ภาคเกษตร	4,295	0.66
เกษตรกรรม การป่าไม้ และการประมง	4,295	0.66
ภาคนอกเกษตร	643,736	99.34
การทำเหมืองแร่และเหมืองหิน	7	0.00
การผลิตอุตสาหกรรม	310,600	47.93
ไฟฟ้า ก๊าซ และระบบปรับอากาศ	15,957	2.46
การประปาและการจัดการของเสีย	2,587	0.40
การก่อสร้าง	9,242	1.43
การขายส่ง การขายปลีก การซ่อมยานยนต์และจักรยานยนต์	118,421	18.27
การขนส่ง และสถานที่เก็บสินค้า	46,443	7.17
ที่พักแรมและบริการด้านอาหาร	9,639	1.49
ข้อมูลข่าวสารและการสื่อสาร	7,286	1.12
การเงินและการประกันภัย	29,381	4.53
กิจกรรมเกี่ยวกับอสังหาริมทรัพย์	20,258	3.13
กิจกรรมวิชาชีพ วิทยาศาสตร์และกิจกรรมทางวิชาการ	10,682	1.65
กิจกรรมการบริหารและบริการสนับสนุนอื่น ๆ	24,176	3.73
การบริหารราชการ การป้องกันประเทศ ฯ	13,565	2.09
การศึกษา	4,043	0.62
กิจกรรมด้านสุขภาพและงานสังคมสงเคราะห์	10,938	1.69
ศิลปะ ความบันเทิงและนันทนาการ	1,061	0.16
กิจกรรมการบริการด้านอื่น ๆ	9,450	1.46
ผลิตภัณฑ์มวลรวมจังหวัด	648,031	100.00
ผลิตภัณฑ์มวลรวมจังหวัดต่อคน (บาท)	283,160	-
ประชากร (1,000 คน)	2,289	-

แหล่งที่มา: สำนักงานสภาพัฒนาการเศรษฐกิจและสังคมแห่งชาติ

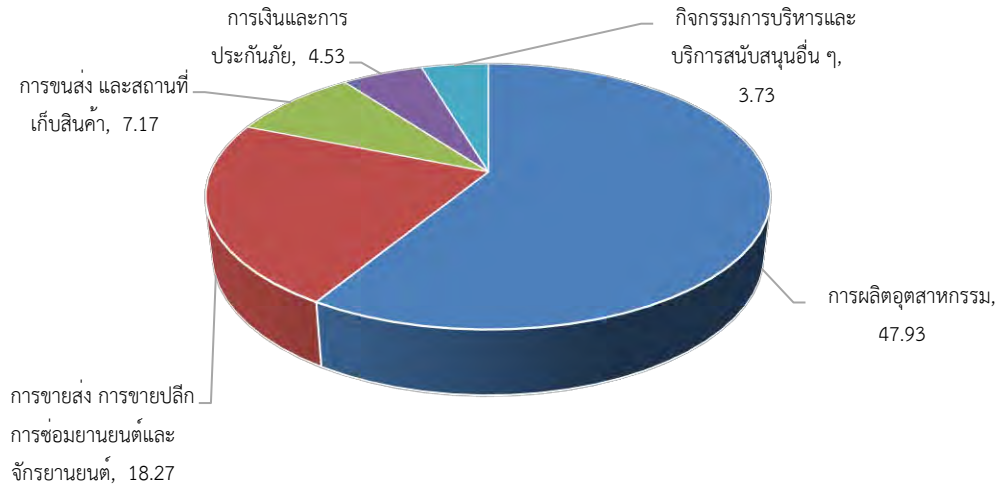

ภาพที่ 1.1-24 แสดงสัดส่วนผลิตภัณฑ์มวลรวมจังหวัด (GPP) สมุทรปราการ รายสาขาการผลิต ปี 2564

จากตัวเลขผลิตภัณฑ์มวลรวมจังหวัดสมุทรปราการ ปี พ.ศ. 2559 – 2564 จำแนกตามสาขาการผลิตพบว่า โครงสร้างทางเศรษฐกิจส่วนใหญ่ในช่วง 5 ปีนี้ ขึ้นอยู่กับภาคอุตสาหกรรมเป็นหลัก โดยในปี 2563 ผลิตภัณฑ์มวลรวมในภาคการผลิตอุตสาหกรรมมีมูลค่า 310,600 ล้านบาท และในปี พ.ศ. 2564 มีมูลค่าเพิ่มขึ้นจากปีก่อน 26,507 ล้านบาท อันดับสอง คือ การขายส่ง การขายปลีก การซ่อมยานยนต์และจักรยายนต์ นอกจากนี้ การขนส่งและสถานที่เก็บสินค้า การเงินและการประกันภัย และกิจกรรมการบริหารและบริการสนับสนุนอื่น ๆ ตามตารางที่ 1.1-35

ตารางที่ 1.1-35 แสดงผลิตภัณฑ์มวลรวมจังหวัด ณ ราคาประจำปี จำแนกตามสาขาการผลิต จังหวัดสมุทรปราการพ.ศ. 2559 – 2564

สาขาการผลิต	มูลค่า (ล้านบาท) ปี 2559	มูลค่า (ล้านบาท) ปี 2560	มูลค่า (ล้านบาท) ปี 2561	มูลค่า (ล้านบาท) ปี 2562	มูลค่า (ล้านบาท) ปี 2563	มูลค่า (ล้านบาท) ปี 2564p
ภาคเกษตร	2,829	4,006	3,947	3,718	3,788	4,295
เกษตรกรรม การป่าไม้ และการประมง	2,829	4,006	3,947	3,718	3,788	4,295
ภาคนอกเกษตร	700,057	725,733	790,948	768,939	631,657	643,736
การทำเหมืองแร่และเหมืองหิน	8	7	7	7	7	7
การผลิตอุตสาหกรรม	291,846	287,154	328,736	304,843	284,093	310,600
ไฟฟ้า ก๊าซ และระบบปรับอากาศ	15,979	15,953	18,754	20,016	16,759	15,957
การประปาและการจัดการของเสีย	2,515	2,676	2,579	2,905	2,655	2,587
การก่อสร้าง	10,408	9,639	11,201	10,276	10,687	9,242
การขายส่ง การขายปลีก การซ่อมยานยนต์และจักรยายนต์	97,525	108,340	122,160	120,767	112,372	118,421
การขนส่ง และสถานที่เก็บสินค้า	163,450	174,884	171,941	167,350	69,518	46,443
ที่พักแรมและบริการด้านอาหาร	9,019	10,787	12,164	14,294	9,732	9,639
ข้อมูลข่าวสารและการสื่อสาร	4,551	5,857	5,547	7,234	7,387	7,286
การเงินและการประกันภัย	25,562	26,680	27,348	28,195	28,376	29,381
กิจกรรมเกี่ยวกับสิ่งทอสิ่งหัตถ์	14,318	15,090	17,384	19,727	20,023	20,258
กิจกรรมวิชาชีพ วิทยาศาสตร์และ กิจกรรมทางวิชาการ	5,639	6,944	7,310	8,948	9,095	10,682



สาขาการผลิต	มูลค่า (ล้านบาท) ปี 2559	มูลค่า (ล้านบาท) ปี 2560	มูลค่า (ล้านบาท) ปี 2561	มูลค่า (ล้านบาท) ปี 2562	มูลค่า (ล้านบาท) ปี 2563	มูลค่า (ล้านบาท) ปี 2564p
กิจกรรมการบริหารและบริการ สนับสนุนอื่น ๆ	22,595	22,824	23,941	24,291	22,139	24,176
การบริหารราชการ การป้องกันประเทศ	10,040	10,727	12,773	12,431	12,974	13,565
การศึกษา	4,108	4,253	4,061	4,092	3,998	4,043
กิจกรรมด้านสุขภาพและงานสังคม สงเคราะห์	8,766	9,515	10,120	9,927	10,165	10,938
ศิลปะ ความบันเทิงและนันทนาการ	628	847	1,017	1,131	968	1,061
กิจกรรมการบริการด้านอื่น ๆ	13,099	13,554	13,906	12,507	10,710	9,450
ผลิตภัณฑ์มวลรวมจังหวัด	702,885	729,739	794,895	772,658	635,446	648,031
ผลิตภัณฑ์มวลรวมจังหวัดต่อคน (บาท)	338,721	342,338	366,070	349,478	282,425	283,160
ประชากร (1,000 คน)	2,075	2,132	2,171	2,211	2,250	2,289

แหล่งที่มา: สำนักงานสภาพัฒนาการเศรษฐกิจและสังคมแห่งชาติ

รวบรวมโดย : สำนักงานสถิติจังหวัดสมุทรปราการ

1.1.3 ด้านสังคมและความมั่นคง

1) ประชากร

1.1) ประชากรและโครงสร้างประชากร

(1) จำนวนประชากร

จังหวัดสมุทรปราการมีประชากรตามทะเบียนราษฎรมากเป็นอันดับ 12 ของประเทศ และอันดับ 2 ของภาคกลาง รองจากกรุงเทพมหานคร เนื่องจากเป็นจังหวัดฯ รองรับการขยายตัวจากกรุงเทพฯ และสนามบินนานาชาติสุวรรณภูมิ ทั้งในด้านการผลิตภาคอุตสาหกรรม การค้า การบริการและการกระจายตัวของประชากร จึงทำให้จังหวัดฯ มีประชากรที่ย้ายถิ่นจากที่อื่นมาอาศัยอยู่ในพื้นที่เป็นจำนวนมาก ซึ่งมีทั้งประชากรที่เคลื่อนย้ายเข้ามาโดยแจ้งย้ายที่อยู่อย่างถูกต้อง และไม่แจ้งย้ายที่อยู่เข้ามาอาศัยทำให้จำนวนประชากรที่มีอยู่จริงสูงกว่าจำนวนประชากรตามทะเบียนราษฎรเกือบเท่าตัว (บทวิเคราะห์อยู่ในหัวข้อที่ 1.7 ลักษณะทางสังคม) โดยเฉพาะอย่างยิ่งผู้ที่อยู่ในวัยทำงานจะมีรายชื่ออยู่ในทะเบียนราษฎรต่ำกว่ากลุ่มอื่น โดยข้อมูล เดือนกรกฎาคม ปี พ.ศ. 2566 จังหวัดฯ มีประชากรตามทะเบียนราษฎรทั้งสิ้น 1,366,508 คน แยกเป็นชาย 649,055 คน หญิง 717,453 คน ซึ่งจะพบว่าประชากรส่วนใหญ่อาศัยอยู่ในพื้นที่อำเภอเมืองสมุทรปราการมากที่สุด รองลงมาคืออำเภอบางพลี และอำเภอพระประแดง ตามลำดับ โดยมีอัตราการขยายตัวเพิ่มขึ้นเรื่อยๆ เมื่อเปรียบเทียบกับจำนวนประชากรต่อพื้นที่จังหวัดฯ โดยเฉลี่ยประมาณ 1,360.94 คนต่อตารางกิโลเมตร

ตารางที่ 1.1-36 แสดงจำนวนประชากรแยกตามอำเภอ พ.ศ. 2562 – กรกฎาคม 2566

ปี พ.ศ.	อำเภอ	รวม	ชาย	หญิง	จำนวนบ้าน	ความหนาแน่นประชากร (หน่วย: คน/ตร.กม.)
2562	เมืองสมุทรปราการ	544,839	258,672	286,167	2,859.30	2,837.36
	พระประแดง	193,580	93,435	100,145	2,638.41	2,667.47
	บางพลี	269,710	127,240	142,470	1,037.35	1,060.16
	พระสมุทรเจดีย์	144,756	70,131	74,625	1,202.49	1,158.70



ปี พ.ศ.	อำเภอ	รวม	ชาย	หญิง	จำนวนบ้าน	ความหนาแน่นประชากร (หน่วย: คน/ตร.กม.)
	บางบ่อ	105,782	51,657	54,125	431.75	446.60
	บางเสาธง	86,208	41,639	44,569	751.01	599.10
	รวมทั้งสิ้น	1,344,875	642,774	702,875	693,926	1,339.40
2563	เมืองสมุทรปราการ	544,123	257,661	286,462	274,708	2,855.54
	พระประแดง	190,414	91,684	98,730	88,677	2,595.26
	บางพลี	274,763	129,539	145,224	168,186	1,056.78
	พระสมุทรเจดีย์	147,999	71,513	76,486	67,932	1,229.43
	บางบ่อ	113,383	55,132	58,251	51,410	462.77
	บางเสาธง	80,797	38,987	41,810	60,891	703.87
	รวมทั้งสิ้น	1,351,479	644,516	706,963	711,804	1,345.97
2564	เมืองสมุทรปราการ	542,881	256,548	286,333	281,516	2,849.02
	พระประแดง	187,027	89,922	97,105	88,876	2,549.09
	บางพลี	279,455	131,685	147,770	176,014	1,074.83
	พระสมุทรเจดีย์	150,015	72,361	77,654	70,896	1,246.18
	บางบ่อ	115,388	56,063	59,325	53,451	470.95
	บางเสาธง	81,683	39,305	42,378	62,432	711.59
	รวมทั้งสิ้น	1,356,449	645,884	710,565	733,185	1,350.92
2565	เมืองสมุทรปราการ	540,847	255,233	285,614	285,962	2,838.35
	พระประแดง	183,824	88,318	95,506	89,267	2,505.44
	บางพลี	283,506	133,345	150,161	183,031	1,090.41
	พระสมุทรเจดีย์	153,075	73,740	79,335	73,282	1,271.60
	บางบ่อ	116,892	56,723	60,169	55,135	477.09
	บางเสาธง	82,083	39,439	42,644	63,745	715.07
	รวมทั้งสิ้น	1,360,227	646,798	713,429	750,422	1,354.29
2566	เมืองสมุทรปราการ	540,382	254,803	285,579	288,727	2,835.91
	พระประแดง	182,282	87,516	94,766	89,393	2,484.42
	บางพลี	287,327	134,985	152,342	185,487	1,105.10
	พระสมุทรเจดีย์	155,863	74,945	80,918	74,741	1,294.76
	บางบ่อ	118,001	57,179	60,822	56,557	481.62
	บางเสาธง	82,653	39,627	43,026	65,579	720.04
	รวมทั้งสิ้น	1,366,508	649,055	717,453	760,484	1,360.94

แหล่งที่มา: ที่ทำการปกครองจังหวัดสมุทรปราการ (สำนักบริหารการทะเบียน กรมการปกครอง ณ 31 กรกฎาคม 2566)

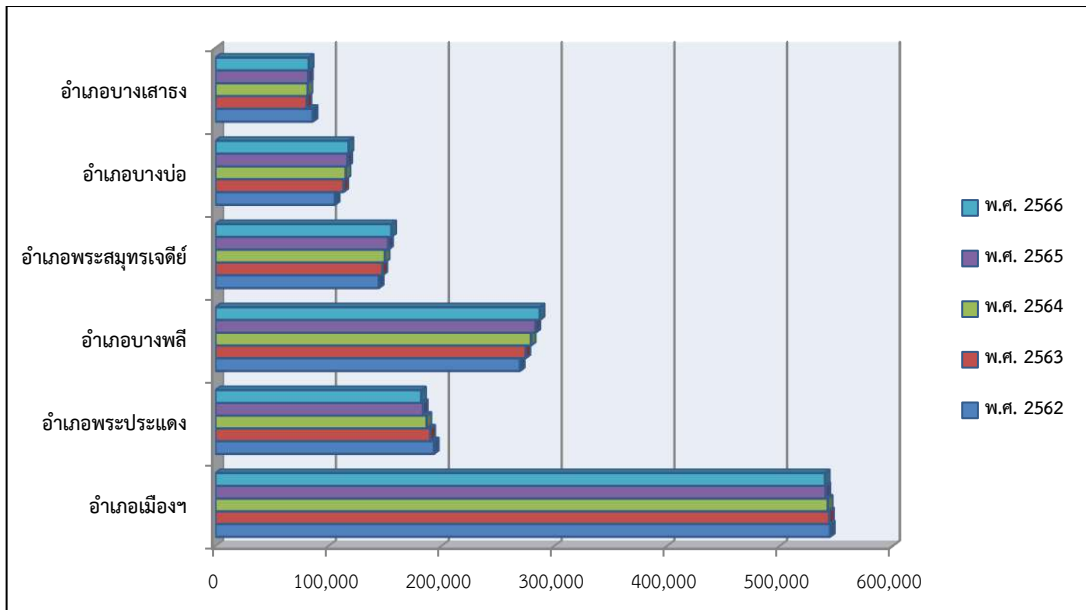

ภาพที่ 1.1-25 แสดงจำนวนประชากร พ.ศ.2562 – 2566 จำแนกรายอำเภอ

(2) ประชากรตามทะเบียนราษฎร

จังหวัดสมุทรปราการมีประชากรตามทะเบียนราษฎรทั้งสิ้น 1,366,508 คน แยกเป็นชาย 649,055 คน หญิง 717,453 คนซึ่งจะพบว่าประชากรส่วนใหญ่อาศัยอยู่ในพื้นที่อำเภอเมืองสมุทรปราการมากที่สุด รองลงมาคืออำเภอบางพลี และอำเภอพระประแดง และอำเภอพระสมุทรเจดีย์ ตามลำดับ ดังตารางที่ 1.1-38

ตารางที่ 1.1-37 แสดงจำนวนประชากรแยกตามอำเภอ ณ วันที่ 31 กรกฎาคม 2566

ปี พ.ศ.	อำเภอ	รวม	ชาย	หญิง	จำนวนบ้าน	ความหนาแน่นประชากร (คน/ตร.กม.)
2566	เมืองสมุทรปราการ	540,382	254,803	285,579	288,727	2,835.91
	พระประแดง	182,282	87,516	94,766	89,393	2,484.42
	บางพลี	287,327	134,985	152,342	185,487	1,105.10
	พระสมุทรเจดีย์	155,863	74,945	80,918	74,741	1,294.76
	บางบ่อ	118,001	57,179	60,822	56,557	481.62
	บางเสาธง	82,653	39,627	43,026	65,579	720.04
รวมทั้งสิ้น		1,366,508	649,055	717,453	760,484	1,360.94

แหล่งที่มา: ที่ทำการปกครองจังหวัดสมุทรปราการ (สำนักบริหารการทะเบียน กรมการปกครอง ณ วันที่ 31 กรกฎาคม 2566)

(3) ประชากรแฝง

อย่างไรก็ตาม จังหวัดสมุทรปราการยังมีกลุ่มประชากรแฝงที่ไม่มีชื่อในทะเบียนราษฎร และเดินทางเข้ามาทำงานไปเช้า – เย็นกลับ ซึ่งทำให้ประชากรที่อาศัยอยู่จริงมากกว่าประชากรที่ปรากฏตามทะเบียนราษฎร ซึ่งจังหวัดสมุทรปราการจำนวนประชากรแฝงมากเป็นอันดับ 2 รองจากกรุงเทพฯ จากการสำรวจข้อมูลสัดส่วนประชากรแฝงของจังหวัดสมุทรปราการ โดยสำนักงานสถิติจังหวัดฯ พบว่า จังหวัดสมุทรปราการ มีสัดส่วนประชากรแฝงรวมจำนวน 788,400 คน คิดเป็นร้อยละ 36.75 จำแนกเป็นประชากรที่เดินทางเข้าไปเย็นกลับ 150,667 คน คิดเป็นร้อยละ 7.02 และประชากรที่มาอาศัยอยู่ประจำ แต่ไม่มีการย้ายทะเบียนบ้านเข้ามา จำนวน 637,733 คน คิดเป็นร้อยละ 29.72 ซึ่งเป็นภาระรับผิดชอบ

ของภาครัฐที่จะให้บริการ และดูแลในเรื่องของสุขอนามัย การศึกษา และสาธารณสุขป้อนขั้นพื้นฐานให้เพียงพอ และทั่วถึง

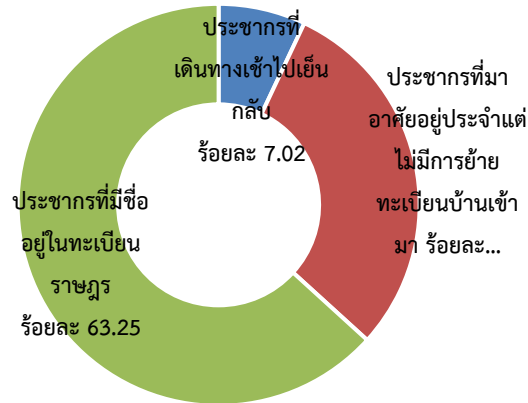

ภาพที่ 1.1-26 แสดงสัดส่วนประชากรที่เข้ามาอยู่อาศัยจริงและเข้ามาทำงานของจังหวัดสมุทรปราการ

1.1) ประชากรจำแนกตามกลุ่มอายุ

จังหวัดสมุทรปราการ มีโครงสร้างประชากรที่สามารถจำแนกตามกลุ่มอายุ ประกอบด้วย อายุต่ำกว่า 5 ปี (วัยเด็ก) อายุ 6-14 ปี (วัยเรียน) อายุ 15-59 ปี (วัยแรงงาน) และอายุ 60 ปีขึ้นไป (วัยสูงอายุ) มีรายละเอียดดังนี้

ตารางที่ 1.1-38 แสดงประชากรจำแนกตามกลุ่มอายุ พ.ศ. 2562 – 2565

ประชากร จำแนกตามกลุ่มอายุ	พ.ศ. 2563		พ.ศ. 2564		พ.ศ. 2565	
	จำนวน (คน)	ร้อยละ	จำนวน (คน)	ร้อยละ	จำนวน (คน)	ร้อยละ
อายุต่ำกว่า 5 ปี (วัยเด็ก)	87,134	6	81,266	6	75,330	6
อายุ 6-14 ปี (วัยเรียน)	145,570	11	146,195	11	145,754	11
อายุ 15-59 ปี (วัยแรงงาน)	902,148	67	903,579	67	902,811	66
อายุ 60 ปีขึ้นไป (วัยสูงอายุ)	216,627	16	225,409	17	236,332	17
รวมทั้งสิ้น	1,351,479	100	1,356,449	100	1,360,227	100

แหล่งที่มา: ที่ทำการปกครองจังหวัดสมุทรปราการ (ระบบสถิติทางการทะเบียน กรมการปกครอง ข้อมูล ณ เดือนธันวาคมของทุกปี)

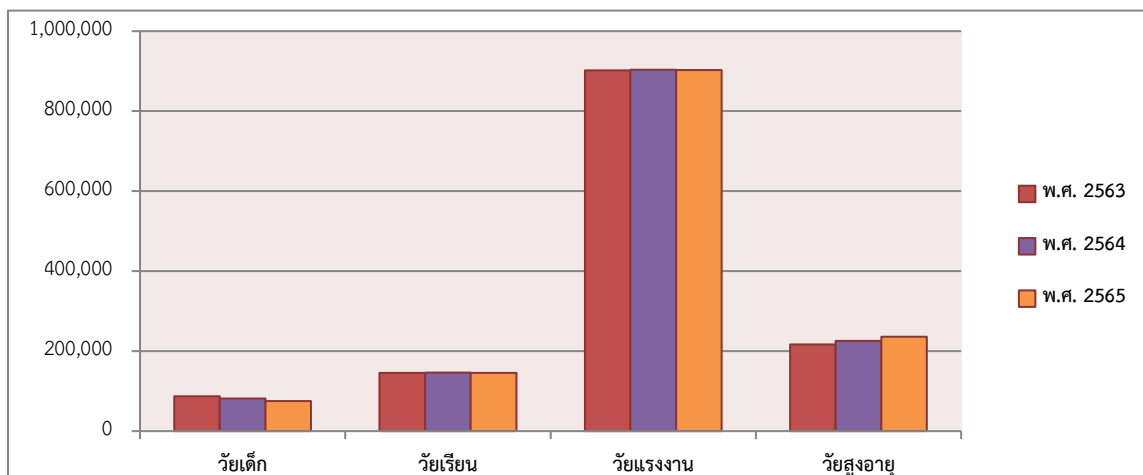

ภาพที่ 1.1-27 แสดงประชากรจำแนกตามกลุ่มอายุ พ.ศ. 2563 – 2565 (3 ปีย้อนหลัง)

จากการวิเคราะห์โครงสร้างประชากร โดยจำแนกตามกลุ่มอายุ/กลุ่มประชากร ปี พ.ศ. 2565 พบว่าจังหวัดสมุทรปราการมีประชากรส่วนใหญ่อยู่ในวัยแรงงาน (อายุ 15-59 ปี) คิดเป็นร้อยละ 66 รองลงมาคือ

วัยสูงอายุ (อายุ 60 ปีขึ้นไป) คิดเป็นร้อยละ 17 วัยเรียน (อายุ 6- 14 ปี) คิดเป็นร้อยละ 11 และวัยเด็ก (อายุต่ำกว่า 5 ปี) คิดเป็นร้อยละ 6

หากวิเคราะห์สถิติโครงสร้างประชากร จำแนกตามกลุ่มอายุ/กลุ่มประชากร ในช่วง ปี พ.ศ. 2563 - 2565 พบว่า ประชากรวัยแรงงาน มีจำนวนคงที่ และเริ่มลดลงในปี พ.ศ. 2565 แต่มีสัดส่วนของประชากรวัยสูงอายุ เพิ่มขึ้นเมื่อเปรียบเทียบกับภาพรวมตั้งแต่ปี 2563-2565 จากสถิติโครงสร้างประชากรในกลุ่มประชากรวัยสูงอายุดังกล่าว พบว่า มีสัดส่วนประชากรเกินกว่าร้อยละ 10 ของประชากรทั้งจังหวัด ซึ่งแสดงให้เห็นว่า จังหวัดสมุทรปราการนั้น เป็นสังคมที่ก้าวเข้าสู่สังคมผู้สูงอายุ (Aging society) ในขณะที่ประชากรวัยเด็กมีสัดส่วนคงที่ แสดงให้เห็นว่าอัตราการเกิดใหม่ของประชากรในพื้นที่จังหวัดสมุทรปราการลดลงอย่างเห็นได้ชัด

1.2) ประชากรจำแนกตามการนับถือศาสนา

จังหวัดสมุทรปราการ มีประชากรส่วนใหญ่นับถือศาสนาพุทธ ร้อยละ 93.53 (1,187,750 คน) รองลงมาคือศาสนาอิสลาม คริสต์ และพราหมณ์ ฮินดู คิดเป็นร้อยละ 3.86, 2.26 และ 0.31 ตามลำดับ

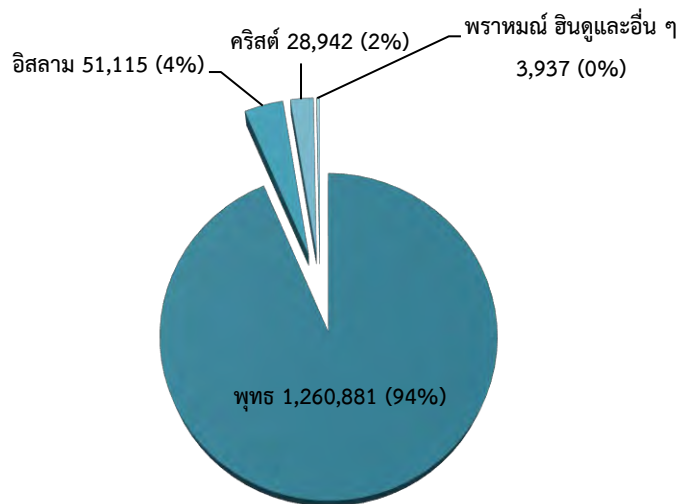

ภาพที่ 1.1-28 แสดงประชากร จำแนกตามการนับถือศาสนา

แหล่งที่มา: 1. สำนักงานพระพุทธศาสนาจังหวัดสมุทรปราการ (ศาสนาพุทธ)

2. สำนักงานวัฒนธรรมจังหวัดสมุทรปราการ (ศาสนาอิสลาม คริสต์ พราหมณ์ ฮินดูและอื่นๆ)

2) กลุ่มชาติพันธุ์

จังหวัดสมุทรปราการมีกลุ่มทางชาติพันธุ์ที่หลากหลาย ได้แก่ กลุ่มคนไทยพื้นเมือง มลายู ลาว มอญ จีน ฯลฯ ปัจจัยสำคัญที่ก่อให้เกิดความหลากหลายทางชาติพันธุ์นี้มีหลายสาเหตุด้วยกันคือ กลุ่มมอญที่เข้ามาตั้งถิ่นฐานสร้างชุมชนเมืองหน้าด่านป้องกันศึกทางทะเล กลุ่มลาวที่ถูกกวาดต้อนมาในสมัยสงครามแถบคลองมหาวงษ์และส่วนใหญ่ย้ายกลับไปอยู่แถบนครนายก กลุ่มมลายูมุสลิมที่เข้ามาทำการเกษตรและเป็นแรงงานในการขุดคลองเพื่อชลประทาน กลุ่มคนจีนที่เข้ามาค้าขาย กลุ่มชาติพันธุ์กลุ่มต่าง ๆ เหล่านี้กลายเป็นประชากรในจังหวัดฯ สืบทอดมาถึงปัจจุบัน เช่น

- พระประแดงแหล่งมอญ ในสมัยรัชกาลพระบาทสมเด็จพระพุทธเลิศหล้านภาลัยมีชาวมอญอพยพหนีภัยสงครามเข้ามามากจึงโปรดเกล้าฯ ให้ไปตั้งภูมิลำเนาในแขวงเมืองธนบุรี นนทบุรี และนครเขื่อนขันธ์หรือพระประแดง พระประแดงจึงกลายเป็นชุมชนมอญขนาดใหญ่มาจนถึงปัจจุบัน ต่อมาได้ขยายการตั้งถิ่นฐานไปยังอำเภอบางพลีและอำเภอบางบ่อมีอาชีพทำนาเป็นหลัก ในอำเภอพระประแดงมีวัดทรงธรรม และวัดคันลัด



ซึ่งเป็นศูนย์กลางชุมชน กลุ่มชาวไทยเชื้อสายมอญเหล่านี้ยังสามารถรักษาความเชื่อขนบธรรมเนียมประเพณีของตนไว้ได้จนถึงปัจจุบัน เช่น การนับถือผี การสวดมนต์ การเผาศพ ประเพณีสงกรานต์ และการตั้งบ้านเรือน ฯลฯ

- **จีนผู้กุมฐานเศรษฐกิจ** บริเวณอำเภอเมืองเป็นย่านชุมชนที่อยู่อาศัยของชาวจีน ซึ่งเข้ามาตั้งรกรากค้าขายริมแม่น้ำเจ้าพระยาบริเวณเมืองสมุทรปราการและริมคลองสำโรงและคลองสาขา มีศาลเจ้าจีนและเจ๊วต์ไม้ได้แก่ ศาลเจ้าแม่ทับทิม ศาลเจ้าพ่อบางพลีใหญ่ และศาลเจ้าตัวปูนเถ่ากง ส่วนศาลเจ้าหลักเมืองเดิมเป็นอาคารทรงไทย แต่เมื่อทรุดโทรมลงผู้ที่เคารพบูชาซึ่งส่วนใหญ่มีเชื้อสายจีนจึงร่วมกันสร้างรูปแบบศาลเจ้าจีน และเมื่อมีการขยายตัวของชุมชน รวมทั้งการให้ความสำคัญกับถนนศาลเจ้าจึงเปลี่ยนมาอยู่ริมถนนแทนศาลเจ้ารุ่นหลัง ๆ ที่เพิ่งสร้างขึ้นใหม่บางแห่งสร้างโดยชาวจีนได้หวั่นที่เข้ามาทำโรงงานอุตสาหกรรม

3) สถานการณ์และแนวโน้มด้านแรงงาน

ประชากรและกำลังแรงงาน จังหวัดสมุทรปราการมีประชากรที่อยู่ในวัยทำงานหรืออายุ 15 ปีขึ้นไปจำนวน 2,065,641 คน (เพศชาย 972,581 คน เพศหญิง 1,093,060 คน) จำแนกเป็นผู้อยู่ในกำลังแรงงาน 1,445,465 คน (เพศชาย 770,536 คน เพศหญิง 674,929 คน) ได้แก่ ผู้มีงานทำ 1,413,090 คน (เพศชาย 756,955 คน เพศหญิง 656,135 คน) และผู้ว่างงาน 18,372 คน (เพศชาย 7,509 คน เพศหญิง 10,863 คน) โดยสามารถจำแนกได้ ดังนี้

3.1) การมีงานทำ มีงานทำ 1,413,090 คน พบว่า ทำงานในภาคเกษตรกรรม 20,357 คน คิดเป็นร้อยละ 1.44 ของผู้มีงานทำทั้งหมด ส่วนผู้ทำงานนอกภาคเกษตรกรรม มีจำนวน 1,391,989 คน คิดเป็น ร้อยละ 98.56 ของผู้มีงานทำทั้งหมด โดยกลุ่มผู้ทำงานนอกภาคเกษตรกรรมจะทำงานในสาขาการผลิตมากที่สุด จำนวน 704,144 คน คิดเป็นร้อยละ 50.59 ของผู้มีงานทำนอกภาคเกษตร รองลงมาคือ สาขาการขนส่ง – ขยายปลีก จำนวน 225,496 คน (ร้อยละ 16.20) การขนส่ง สถานที่เก็บสินค้า จำนวน 111,021 คน (ร้อยละ 7.98) โรงแรมและอาหาร จำนวน 74,316 คน (ร้อยละ 5.34) และการก่อสร้างจำนวน 54,451 คน (ร้อยละ 3.91)

3.2) การว่างงาน จังหวัดสมุทรปราการ มีผู้ว่างงานประมาณ 18,372 คน ซึ่งถือว่าเป็นอัตราการว่างงานที่ต่ำ คือ ร้อยละ 1.27 โดยเป็นเพศชาย 7,509 คน เพศหญิง 10,863 คน

3.3) การบริการจัดหางานในประเทศ ปี 2565 นายจ้าง/สถานประกอบการ ได้แจ้งตำแหน่ง งานว่าง จำนวน 23,050 อัตรา มีผู้ลงทะเบียนสมัครงาน จำนวน 15,575 คน และมีการบรรจุงาน จำนวน 12,212 คน คิดเป็นอัตราการบรรจุงานต่อผู้สมัครงาน ร้อยละ 0.46 สำหรับตำแหน่งงานว่างตามระดับการศึกษา พบว่า คือ ระดับปวช. ปวส. และอนุปริญญา มีความต้องการมากที่สุด ร้อยละ 35.66 (5,298 อัตรา) รองลงมาเป็นระดับมัธยมศึกษา โดยมีสัดส่วนร้อยละ 38.43 (8,857 อัตรา) รองลงมาเป็นระดับมัธยมศึกษา โดยมีสัดส่วนร้อยละ 25.75 (5,935 อัตรา) ระดับประถมศึกษาและต่ำกว่า ร้อยละ 16.79 (3,869 อัตรา) ระดับปริญญาตรี ร้อยละ 13.15 (3,032 อัตรา) และระดับปริญญาโทขึ้นไป ร้อยละ 5.89 (1,357 อัตรา) ตามลำดับ แสดงให้เห็นว่าขณะนี้ตลาดแรงงานในจังหวัดสมุทรปราการ มีความต้องการแรงงานในระดับปริญญาโทขึ้นไปน้อยมาก

(1) ด้านอาชีพ พบว่า อาชีพที่มีตำแหน่งงานว่างสูงสุด 5 อันดับแรก ได้แก่ 1. อาชีพงานพื้นฐาน จำนวน 11,590 อัตรา (ร้อยละ 50.28) 2. เสมียนเจ้าหน้าที่ จำนวน 3,513 อัตรา (ร้อยละ 15.24) 3. ช่างเทคนิคและผู้ปฏิบัติงานที่เกี่ยวข้อง จำนวน 2,578 อัตรา (ร้อยละ 11.18) 4. ผู้ปฏิบัติงานโดยใช้ฝีมือ ในธุรกิจ



จำนวน 1,616 อัตรา (ร้อยละ 7.01) 5. ผู้ปฏิบัติงานในโรงงาน ผู้ควบคุมเครื่องจักรและผู้ปฏิบัติงาน ด้านการประกอบ จำนวน 994 อัตรา (ร้อยละ 4.31)

(2) ส่วนการบรรจุนงาน อาชีพที่มีการบรรจุนงานสูงสุด คือ อาชีพขั้นพื้นฐาน จำนวน 8,544 คน (ร้อยละ 69.96) รองลงมาคือ เสมียนเจ้าหน้าที่ จำนวน 1,450 คน (ร้อยละ 11.87) และ ช่างเทคนิคและผู้ปฏิบัติงานที่เกี่ยวข้อง จำนวน 727 คน (ร้อยละ 5.96)

3.4) แร้งงานต่างด้าว ที่ได้รับอนุญาตทำงานในจังหวัดสมุทรปราการในปี 2565 คงเหลือจำนวน 187,460 คน จำแนกเป็นกลุ่มต่างๆ ดังนี้

(1) ประเภททั่วไปมาตรา 59 คือ คนต่างด้าวที่ได้รับอนุญาตให้เข้ามาในราชอาณาจักรเป็นการชั่วคราว ตามกฎหมายว่าด้วยคนเข้าเมืองโดยไม่ใช้การอนุญาตให้เข้ามาในฐานะนักท่องเที่ยว หรือผู้เดินทางผ่าน จำนวน 1,260 คน (ร้อยละ 0.67)

(2) แร้งงานต่างด้าวประเภทส่งเสริมการลงทุน (มาตรา 12) คือ คนต่างด้าวทำงานตามกฎหมาย ว่าด้วยการส่งเสริมการลงทุน เช่น นักลงทุน ช่างฝีมือ ผู้ชำนาญการ จำนวน 90 คน (ร้อยละ 0.05)

(3) บุคคลพื้นที่สูง มาตรา 13 คือ ประเภทชนกลุ่มน้อยซึ่งไม่ใช่แร้งงาน 3 สัญชาติ จำนวน 81 คน (ร้อยละ 0.04)

(4) กลุ่มแร้งงานนำเข้า (MOU) มีจำนวนแร้งงานต่างด้าวทั้งหมดจำนวน 61,092 คน (ร้อยละ 32.59)

(5) กลุ่ม มติ ครม. 29 ธันวาคม 2563 (บต48) จำนวน 23,120 คน (ร้อยละ 12.33)

(6) กลุ่มตาม มติ ครม. 13 ก.ค. 2564 จำนวน 72,208 คน (ร้อยละ 38.52)

(7) กลุ่มมติ ครม. วันที่ 28 ก.ย. 64 ใบอนุญาตทำงานแทนคนต่างด้าว (บต.50) จำนวน 29,609 คน (ร้อยละ 15.79)

4) การพัฒนาศักยภาพแร้งงาน สถาบันพัฒนาฝีมือแร้งงาน 1 สมุทรปราการ มีการพัฒนาทักษะฝีมือด้านแร้งงาน 3 ประเภท คือ

(1) การฝึกเตรียมเข้าทำงาน มีผู้เข้ารับการฝึก 24 คน ผู้ผ่านการฝึก จำนวน 13 คน ได้แก่ 1.ช่างไฟฟ้าอิเล็กทรอนิกส์คอมพิวเตอร์ จำนวน 6 คน ผู้ผ่านการฝึก จำนวน 6 คน 2.ช่างเครื่องกล จำนวน 4 คน ผู้ผ่านการฝึก จำนวน 0 คน 3.ช่างก่อสร้าง จำนวน 7 คน ผู้ผ่านการฝึก จำนวน 7 คน 4.ศูนย์การเชื่อมมาตรฐานสากล จำนวน 2 คน ผู้ผ่านการฝึก ไม่มีผู้ผ่านการฝึก และ 5.ช่างอุตสาหกรรม จำนวน 5 คน ไม่มีผู้ผ่านการฝึก

(2) การฝึกเสริมทักษะเพื่อการส่งเสริมการมีงานทำ มีผู้รับการฝึก 781 คน ผ่านการฝึก จำนวน 673 คน ประกอบด้วย 1.ธุรกิจและบริการ จำนวน 260 คน ผู้ผ่านการฝึก จำนวน 219 คน 2.ช่างไฟฟ้าอิเล็กทรอนิกส์คอมพิวเตอร์ จำนวน 109 คน ผ่านการฝึก จำนวน 108 คน 3.ช่างอุตสาหกรรมศิลป์ จำนวน 232 คน ผ่านการฝึก จำนวน 212 คน 4.ช่างเครื่องกล จำนวน 120 คน ผู้ผ่านการฝึก จำนวน 94 คน และ 5.ช่างก่อสร้าง จำนวน 60 คน ผ่านการฝึก จำนวน 40 คน

(3) การฝึกยกระดับฝีมือแร้งงาน มีผลการดำเนินงาน 4,206 คน มีผู้ผ่านการฝึก จำนวน 3,352 คน (คิดเป็นร้อยละ 79.70) ของผู้เข้ารับการฝึกยกระดับฝีมือแร้งงานประกอบด้วย 6 กลุ่มอาชีพ คือ 1.ธุรกิจและบริการ จำนวน 138 คน ผู้ผ่านการฝึก จำนวน 123 คน 2.ช่างไฟฟ้าอิเล็กทรอนิกส์คอมพิวเตอร์



จำนวน 301 คน ผู้ผ่านการฝึก จำนวน 248 คน 3.ช่างอุตสาหกรรมศิลป์ จำนวน 141 คน ผู้ผ่านการฝึก จำนวน 130 คน 4.ช่างเครื่องกล จำนวน 122 คน ผู้ผ่านการฝึก จำนวน 37 คน 5.ศูนย์การเชื่อมมาตรฐานสากล จำนวน 235 คน ผู้ผ่านการฝึก จำนวน 181 คน และ 6.ช่างอุตสาหกรรม จำนวน 252 คน ผู้ผ่านการฝึก จำนวน 105 คน

(4) การทดสอบมาตรฐานฝีมือแรงงาน มีผู้เข้ารับการทดสอบจำนวน 1,425 คน มีผู้ผ่านการทดสอบมาตรฐานฝีมือแรงงาน จำนวน 893 คน (คิดเป็นร้อยละ 62.66 ของผู้เข้ารับการทดสอบมาตรฐานฝีมือแรงงาน) เมื่อพิจารณาตามกลุ่มอาชีพที่ทดสอบ พบว่า กลุ่มอาชีพที่มีการทดสอบมาตรฐานฝีมือแรงงานมากที่สุดคือ ช่างไฟฟ้าอิเล็กทรอนิกส์และคอมพิวเตอร์ มีจำนวน 831 คน มีผู้ผ่านการทดสอบ จำนวน 613 คน รองลงมา คือ ศูนย์การเชื่อมมาตรฐานสากล มีจำนวน 403 คน มีผู้ผ่านการทดสอบ จำนวน 152 คน และช่างอุตสาหกรรมศิลป์ มีจำนวน 90 มีผู้ผ่านการทดสอบ จำนวน 42 คน

5) การคุ้มครองแรงงาน สำนักงานสวัสดิการและคุ้มครองแรงงานจังหวัดสมุทรปราการ ได้ดำเนินการตรวจแรงงานในสถานประกอบการทั้งสิ้น 518 แห่ง มีลูกจ้างที่ผ่านการตรวจ หรือได้รับการคุ้มครองรวม 41,897 คน จำแนกเป็นเพศชาย 22,145 คน (ร้อยละ 52.85 ของลูกจ้างที่ผ่านการตรวจ) เพศหญิง 19,752 คน (ร้อยละ 47.15) ซึ่งสถานประกอบการที่ผ่านการตรวจแรงงานส่วนใหญ่เป็นสถานประกอบการ ขนาด 20 - 49 คน จำนวน 154 แห่ง (ร้อยละ 29.73) รองลงมาเป็นสถานประกอบการ ขนาด 10 - 19 คน จำนวน 113 แห่ง (ร้อยละ 21.81) ขณะที่สถานประกอบการขนาดใหญ่ตั้งแต่ 300 คน ขึ้นไป มีการตรวจ จำนวน 34 แห่ง (ร้อยละ 6.56) ผลการตรวจ พบว่า สถานประกอบการส่วนใหญ่ จำนวน 335 แห่ง (ร้อยละ 64.67) ปฏิบัติถูกต้องตามกฎหมาย ขณะที่สถานประกอบการที่ปฏิบัติไม่ถูกต้องตามกฎหมายมี จำนวน 183 แห่ง (ร้อยละ 35.33)

6) การตรวจความปลอดภัยในการทำงาน สำนักงานสวัสดิการและคุ้มครองแรงงานจังหวัดสมุทรปราการ ได้ดำเนินการตรวจความปลอดภัยในสถานประกอบการทั้งสิ้น 371 แห่ง ลูกจ้างที่ผ่านการตรวจทั้งสิ้น 94,761 คน โดยในปี 2565 มีการตรวจสถานประกอบการลดลงจาก ปี 2564 ร้อยละ 67.45 (ปี 2564 ตรวจ 550 แห่ง) และสัดส่วนของลูกจ้างที่ได้รับการดูแลคุ้มครองด้านความปลอดภัยเพิ่มขึ้น ร้อยละ 80.17 (ปี 2564 ลูกจ้างผ่านการตรวจ 52,594 คน)

7) การเกิดข้อเรียกร้อง/ข้อพิพาทและข้อขัดแย้ง ในปี 2565 มีการแจ้งข้อเรียกร้อง 93 แห่ง จำนวน 104 ครั้ง ลูกจ้างที่เกี่ยวข้อง จำนวน 67,462 คน ข้อเรียกร้องที่สามารถยุติได้โดยระบบทวิภาคีคือไม่เกิดเป็นข้อพิพาทแรงงาน จำนวน 41 แห่ง โดยสามารถตกลงกันเองได้ 41 แห่ง ลูกจ้างที่เกี่ยวข้อง จำนวน 8,028 คน ส่วนข้อเรียกร้องที่ไม่สามารถตกลงกันได้โดยระบบทวิภาคีและเกิดเป็นข้อพิพาทแรงงาน จำนวน 6 แห่ง ลูกจ้างที่เกี่ยวข้อง จำนวน 4,492 คน และข้อเรียกร้องที่ยังไม่ยุติอยู่ระหว่างเจรจา จำนวน 46 แห่ง ลูกจ้างที่เกี่ยวข้อง จำนวน 24,724 คน ข้อพิพาทที่เกิดขึ้นมี 25 แห่ง จำนวน 28 ครั้ง ลูกจ้างที่เกี่ยวข้อง 19,614 คน การประนอมข้อพิพาทแรงงานในปีนี้มีการยุติภายใน 5 วัน มีจำนวน 7 แห่ง ยุติเกิน 5 วัน จำนวน 4 แห่ง ซึ่งขาดข้อบังคับจำนวน 11 แห่ง และ อื่นๆ จำนวน 3 แห่ง สำหรับข้อขัดแย้งที่เกิดขึ้นมีจำนวน 33 แห่ง ลูกจ้างที่เกี่ยวข้อง จำนวน 44,195 คน โดยข้อขัดแย้งที่สามารถดำเนินการให้ยุติได้ 24 แห่ง โดยตกลงกันได้ 22 แห่ง และ ถอนเรื่อง จำนวน 2 แห่ง

8) สำนักงานประกันสังคมจังหวัดสมุทรปราการ รายงานสถานการณ์การเลิกจ้าง ปี 2565 มีสถานประกอบการที่เลิกกิจการจำนวน 94 แห่ง ลูกจ้างถูกเลิกจ้าง 233 คน ส่วนใหญ่เป็นสถานประกอบการ ขนาดเล็ก คือ ขนาด 1 - 4 คน จำนวน 85 แห่ง โดยมีสัดส่วนร้อยละ 92.41 ของสถานประกอบการที่เลิกกิจการ



ทั้งหมด ลูกจ้างถูกเลิกจ้าง จำนวน 62 คน (ร้อยละ 15.04 ของจำนวนลูกจ้างที่ถูกเลิกจ้างทั้งหมด) รองลงมา เป็นสถานประกอบการขนาด 10 – 19 คน จำนวน 4 แห่ง (ร้อยละ 6.33) ลูกจ้างถูกเลิกจ้าง จำนวน 43 คน (ร้อยละ 13.72) ขนาด 20 – 49 คน จำนวน 2 แห่ง (ร้อยละ 1.27) ลูกจ้างถูกเลิกจ้าง จำนวน 52 คน (ร้อยละ 71.24) ขนาด 5 – 9 คน จำนวน 2 แห่ง (ร้อยละ 1.27) ลูกจ้างถูกเลิกจ้าง จำนวน 11 คน (ร้อยละ 71.24) และ ขนาด 50 – 99 คน จำนวน 1 แห่ง (ร้อยละ 1.27) ลูกจ้างถูกเลิกจ้าง จำนวน 65 คน (ร้อยละ 71.24)

การสวัสดิการ มีการส่งเสริมให้สถานประกอบการจัดสวัสดิการในรูปแบบต่างๆ แก่ลูกจ้างหรือผู้ใช้แรงงาน จำนวน 1 กิจกรรม ได้แก่ 1) ส่งเสริมและให้บริการด้านสวัสดิการแรงงานนอกเหนือจาก ที่กฎหมายกำหนด 301 แห่ง ลูกจ้างที่เกี่ยวข้อง 31,352 คน การประกันสังคม ข้อมูล ณ เดือนธันวาคม 2565 พบว่า สถานประกอบการขึ้นทะเบียนกองทุนประกันสังคม จำนวน 26,647 แห่ง ผู้ประกันตนทั้งสิ้น 1,210,601 ราย จำแนกเป็นผู้ประกันตน มาตรา 33 จำนวน 770,548 มาตรา 39 จำนวน 115,971 ราย และมาตรา 40 จำนวน 324,082 ราย และมีสถานพยาบาล เครือข่ายกองทุนประกันสังคมที่เป็นสถานพยาบาลของรัฐบาล จำนวน 4 แห่ง และสถานพยาบาลเอกชน จำนวน 13 แห่ง

การจัดเก็บเงินสมทบกองทุนประกันสังคม ตามมาตรา 33, 39 และ 40 สำนักงานประกันสังคมได้จัดเงินสมทบใน ปี 2565 มาตรา 33 มีการจัดเก็บ จำนวน 77,815 รายการ เงินสมทบ จำนวน 1,977.97 ล้านบาท เงินเพิ่ม จำนวน 4.46 ล้านบาท มาตรา 39 มีการจัดเก็บ จำนวน 343,710 รายการ เงินสมทบ จำนวน 98.35 ล้านบาท เงินเพิ่ม จำนวน 0.65 ล้านบาท และมาตรา 40 มีการจัดเก็บ จำนวน 135,335 รายการ เงินสมทบ จำนวน 18.75 ล้านบาท

การจ่ายประโยชน์ทดแทนกองทุนประกันสังคม 7 กรณี ข้อมูล ณ เดือนธันวาคม 2565 มีจำนวนทั้งสิ้น 686.98 ล้านบาท ผู้ใช้บริการมีจำนวน 243,584 ราย (ร้อยละ 27.48 ของผู้ประกันตนมาตรา 33 และ มาตรา 39) ประเภทประโยชน์ทดแทนที่ผู้ประกันตนใช้บริการสูงสุด ได้แก่ กรณีสงเคราะห์บุตร จำนวน 132,475 ราย (คิดเป็นร้อยละ 54.38 ของผู้ให้บริการทั้งหมด) สำหรับปริมาณการจ่ายเงินประโยชน์ทดแทน พบว่าการจ่ายเงินทดแทนกรณีเจ็บป่วย มีการจ่ายเงินสูงสุด 298.75 ล้านบาท (ร้อยละ 43.49 ของเงินประโยชน์ทดแทนที่จ่าย) กองทุนเงินทดแทน ข้อมูล ณ เดือนธันวาคม 2565 พบว่า มีสถานประกอบการที่ขึ้นทะเบียนกองทุนเงินทดแทนทั้งสิ้น 23,243 แห่ง ลูกจ้าง 771,867 คน มีการจัดเก็บทั้งหมด จำนวน 2,240 ราย เป็นเงิน 71.95 ล้านบาท การจ่ายเงินทดแทนกองทุนเงินทดแทน พบว่า ณ เดือนธันวาคม 2565 พบว่า มีการจ่ายเงินทั้งสิ้น 259.68 ล้านบาท โดย 3 อันดับแรกที่มีการจ่ายเงินทดแทนมากที่สุด ได้แก่ ค่ารักษาพยาบาล จำนวน 118.69 ล้านบาท (ร้อยละ 45.70) กรณีสูญเสียอวัยวะบางส่วน จำนวน 31.54 ล้านบาท (ร้อยละ 31.54) เงินทดแทนกรณีเสียชีวิต จำนวน 32.90 ล้านบาท (ร้อยละ 12.67)

9) การศึกษา

9.1) สถานศึกษา

(1) สถานศึกษาจัดการศึกษาขั้นพื้นฐาน สังกัดกระทรวงศึกษาธิการ และกระทรวง การอุดมศึกษา วิทยาศาสตร์ วิจัยและนวัตกรรม

จังหวัดสมุทรปราการมีสถานศึกษาทั้งภาครัฐและเอกชน ที่จัดการศึกษาขั้นพื้นฐาน สังกัดกระทรวงศึกษาธิการ และกระทรวงการอุดมศึกษาฯ จำนวนทั้งสิ้น 275 แห่ง มีจำนวนนักเรียนทั้งสิ้น 180,869 คน ครู 10,342 คน และห้องเรียน 6,480 ห้อง คิดเป็นอัตราส่วนครู ต่อนักเรียน 1:17 และนักเรียนต่อห้องเรียน 1: 28 แสดง



ว่าจังหวัดฯ อัตราส่วนครูต่อนักเรียน และนักเรียนต่อห้องเรียน เป็นไปตามเกณฑ์ที่สำนักงานคณะกรรมการการศึกษาขั้นพื้นฐาน และสำนักงานคณะกรรมการข้าราชการครูและบุคลากรทางการศึกษากำหนด

ตารางที่ 1.1-39 แสดงจำนวนสถานศึกษา ผู้เรียน ห้องเรียน และครู/ผู้สอน จำแนกตามสังกัด

สังกัด	ภาครัฐและภาคเอกชน				นักเรียน:	นักเรียน:
	สถานศึกษา	ผู้เรียน	ครู	ห้องเรียน	ครู	ห้อง
กระทรวงศึกษาธิการ						
สพป.สมุทรปราการ เขต 1	72	34,903	1,869	1,252	1:19	1:29
สพป.สมุทรปราการ เขต 2	71	30,219	1,533	1,110	1:20	1:27
สพม.6	25	48,650	2,483	1,326	1:20	1:37
ศูนย์การศึกษาพิเศษประจำจังหวัดสมุทรปราการ	1	226	32	8	1:7	1:28
สำนักงานคณะกรรมการส่งเสริมการศึกษาเอกชน (เอกชนในระบบ)	105	66,712	4,406	2,774	1:15	1:24
สำนักงานส่งเสริมการศึกษานอกระบบ	6	20,181	169	169	120:1	120:1
และการศึกษาตามอัธยาศัยจังหวัดสมุทรปราการ (กศน.)	6	20,181	169	169	120:1	120:1
กระทรวงการอุดมศึกษา						
โรงเรียนสาธิตมหาวิทยาลัยราชภัฏธนบุรี	1	159	19	10	1:8	1:16
รวม	275	180,869	10,342	6,480	1:17	1:28

แหล่งที่มา : สำนักงานศึกษาธิการจังหวัดสมุทรปราการ (ข้อมูล ณ วันที่ 18 กรกฎาคม 2563)

(2) สถานศึกษาสังกัดองค์กรปกครองส่วนท้องถิ่น

จังหวัดสมุทรปราการ มีสถานศึกษาสังกัดองค์กรปกครองส่วนท้องถิ่น จำนวน 28 แห่ง มีจำนวนนักเรียนทั้งสิ้น 21,628 คน ครู 1,027 คน และห้องเรียน 541 ห้อง คิดเป็นอัตราส่วนครู ต่อนักเรียน 1:21 และนักเรียนต่อห้องเรียน 1:27 แสดงว่าจังหวัดสมุทรปราการ อัตราส่วนครูต่อนักเรียน และนักเรียนต่อห้องเรียน เป็นไปตามเกณฑ์ฯ ที่กำหนด

ตารางที่ 1.1-40 แสดงจำนวนสถานศึกษา ผู้เรียน ห้องเรียน และครู/ผู้สอน สังกัดองค์กรปกครองส่วนท้องถิ่น

สถานศึกษา	สถานศึกษา	ผู้เรียน	ครู	ห้องเรียน	ครู:นักเรียน	ห้อง:นักเรียน
โรงเรียน	28	14,535	775	541	1:19	1:27
ศูนย์พัฒนาเด็กเล็ก	94	7,093	252	-	1:28	-
รวม	122	21,628	1,027	n/a	1:21	n/a

แหล่งที่มา: สำนักงานศึกษาธิการจังหวัดสมุทรปราการ (ข้อมูล ณ วันที่ 18 กรกฎาคม 2563)

หมายเหตุ ข้อมูลการคิดอัตราส่วนนักเรียนต่อห้องเรียนไม่รวมศูนย์พัฒนาเด็กเล็ก



ในปีการศึกษา 2563 จังหวัดสมุทรปราการ มีสถานศึกษาสังกัดองค์กรปกครองส่วนท้องถิ่นรวมจำนวน 122 แห่ง แบ่งเป็น สถานศึกษาในสังกัด จำนวน 28 แห่ง มีนักเรียนจำนวน 14,535 คน และศูนย์พัฒนาเด็กเล็ก ในสังกัด จำนวน 94 แห่ง มีนักเรียนจำนวน 7,093 คน ซึ่งจำนวนนักเรียนในสังกัดองค์กรปกครองส่วนท้องถิ่น มีแนวโน้มเพิ่มขึ้น จากปีการศึกษา 2561 และ 2562

ตารางที่ 1.1-41 แสดงจำนวนสถานศึกษา นักเรียน สังกัดองค์กรปกครองส่วนท้องถิ่น ปีการศึกษา 2561 - 2563

สถานศึกษาในสังกัด อปท.	ปีการศึกษา 2561		ปีการศึกษา 2562		ปีการศึกษา 2563	
	นักเรียน	โรงเรียน	นักเรียน	โรงเรียน	นักเรียน	โรงเรียน
โรงเรียน	12,914	26	13,096	27	14,535	28
ศูนย์พัฒนาเด็กเล็ก	8,255	95	7,774	95	7,093	94
รวม	21,169	121	20,870	122	21,628	122

แหล่งที่มา: สำนักงานศึกษาธิการจังหวัดสมุทรปราการ

(3) สถานศึกษาในระดับอาชีวศึกษา

จังหวัดสมุทรปราการ มีสถานศึกษาในระดับอาชีวศึกษา ทั้งหมด 11 แห่ง โดยแบ่งเป็นภาครัฐจำนวน 4 แห่ง และภาคเอกชน 7 แห่ง มีจำนวนนักเรียนทั้งสิ้น 11,698 คน ครู 482 คน และห้องเรียน 472 ห้อง

แสดงจำนวนสถานศึกษา ผู้เรียน ห้องเรียน และครู/ผู้สอน สังกัดอาชีวศึกษา

สถานศึกษา	ภาครัฐและภาคเอกชน		
	ผู้เรียน	ครู	ห้องเรียน
ภาครัฐ	7,678	294	271
1) วิทยาลัยเทคนิคสมุทรปราการ	4,719	164	166
2) วิทยาลัยสารพัดช่างสมุทรปราการ	521	51	22
3) วิทยาลัยเทคนิคกาญจนาภิเษกสมุทรปราการ	1,698	50	56
4) วิทยาลัยการอาชีพพระสมุทรเจดีย์	740	29	27
ภาคเอกชน	4,020	188	201
5) วิทยาลัยเทคโนโลยีสมุทรปราการ (ช.เทค)	299	20	19
6) เกริกวิทยาลัย	420	32	23
7) วิทยาลัยเทคโนโลยีบริหารธุรกิจ สมุทรปราการ	1,840	54	66
8) วิทยาลัยเทคโนโลยีไทย – ใต้หวัน (ปิติไอ)	364	27	24
9) วิทยาลัยเทคโนโลยีสุวรรณภูมิบริหารธุรกิจ	409	20	24
10) วิทยาลัยเทคโนโลยีเกวลิ้นบริหารธุรกิจ	538	20	27
11) วิทยาลัยไทยโกลบอลบริหารธุรกิจ	150	15	18
รวม	11,698	482	472

แหล่งที่มา: สำนักงานศึกษาธิการจังหวัดสมุทรปราการ (ข้อมูล ณ วันที่ 18 กรกฎาคม 2563)

(4) สถานศึกษาในระดับอุดมศึกษา

จังหวัดสมุทรปราการมีสถานศึกษาในระดับอุดมศึกษา สังกัดกระทรวงอุดมศึกษา วิทยาศาสตร์ วิจัยและนวัตกรรม จำนวน 4 แห่ง ภาคเอกชน 3 แห่ง จำนวนนักเรียนทั้งสิ้น 19,310 คน ครู 1,250 คน



ตารางที่ 1.1-42 แสดงจำนวนสถานศึกษา ผู้เรียน และครู/ผู้สอน สังกัดระดับอุดมศึกษา

สถานศึกษา	ภาครัฐและภาคเอกชน	
	ผู้เรียน	ครู
ภาครัฐ	1,743	58
1) มหาวิทยาลัยราชภัฏธนบุรี (วิทยาเขตสมุทรปราการ)	1,743	58
ภาคเอกชน	17,567	1,192
2) มหาวิทยาลัยหัวเฉียวเฉลิมพระเกียรติ	6,706	450
3) มหาวิทยาลัยอัสสัมชัญ (วิทยาเขตสมุทรปราการ)	10,064	710
4) สถาบันเทคโนโลยีแห่งสุวรรณภูมิ	797	32
รวม	19,310	1,250

แหล่งที่มา: สำนักงานศึกษาธิการจังหวัดสมุทรปราการ (ข้อมูล ณ เดือนสิงหาคม 2563)

(5) สถานศึกษาสังกัดสำนักงานการศึกษานอกระบบและการศึกษาตามอัธยาศัยจังหวัดสมุทรปราการ

สำนักงานส่งเสริมการศึกษานอกระบบและการศึกษาตามอัธยาศัยจังหวัดสมุทรปราการ (สำนักงาน กศน.จังหวัดสมุทรปราการ) มีสถานศึกษาในสังกัดทั้งหมด 6 แห่ง ได้แก่ (1) ศูนย์การศึกษานอกระบบและการศึกษาตามอัธยาศัยอำเภอเมืองสมุทรปราการ (กศน. อำเภอเมืองสมุทรปราการ) (2) ศูนย์การศึกษานอกระบบและการศึกษาตามอัธยาศัยอำเภอบางบ่อ (กศน. อำเภอบางบ่อ) (3) ศูนย์การศึกษานอกระบบและการศึกษาตามอัธยาศัยอำเภอบางพลี (กศน. อำเภอบางพลี) (4) ศูนย์การศึกษานอกระบบและการศึกษาตามอัธยาศัยอำเภอบางปะกง (กศน. อำเภอบางปะกง) (5) ศูนย์การศึกษานอกระบบและการศึกษาตามอัธยาศัยอำเภอบางเสาธง (กศน. อำเภอบางเสาธง) (6) ศูนย์การศึกษานอกระบบและการศึกษาตามอัธยาศัยอำเภอบางเสาธง (กศน. อำเภอบางเสาธง) มีนักเรียน จำนวน 20,181 คน ครู 169 คน

9.2) สถานการณ์และแนวโน้มด้านการศึกษา

จากการวิเคราะห์ข้อมูลสถานศึกษาทั้งภาครัฐและเอกชนของจังหวัดสมุทรปราการ ซึ่งมีจำนวนทั้งสิ้น 418 แห่ง รองรับนักเรียนทั้งสิ้น 251,398 คน ครู 13,221 คน และห้องเรียน 7,493 ห้อง โดยในส่วนของสถานศึกษาที่จัดการศึกษาขั้นพื้นฐาน มีจำนวนทั้งสิ้น 397 แห่ง มีจำนวนนักเรียนทั้งสิ้น 202,497 คน ครู 11,117 คน ห้องเรียน 7,021 ห้อง คิดเป็นอัตราส่วนครูต่อนักเรียน 1:18 และนักเรียนต่อห้องเรียน 1:28 แสดงว่าจังหวัดสมุทรปราการ มีอัตราส่วนครูต่อนักเรียน และนักเรียนต่อห้องเรียน เป็นไปตามเกณฑ์ที่สำนักงานคณะกรรมการการศึกษาขั้นพื้นฐาน และสำนักงานคณะกรรมการข้าราชการครูและบุคลากรทางการศึกษากำหนด แต่ยังมีปัญหาที่สำคัญด้านการศึกษา ดังนี้

1. สถานภาพทางเศรษฐกิจของครอบครัวที่อยู่ในระดับต่ำ ทำให้ผู้เรียนบางส่วนมีภาวะโภชนาการต่ำกว่าเกณฑ์มาตรฐานของกระทรวงสาธารณสุข และมีนักเรียนบางส่วนต้องช่วยเหลือผู้ปกครองทำงานทำให้เกิดปัญหาการขาดเรียน การช้าชั้น การออกกลางคัน ประสิทธิภาพการศึกษาจึงลดลง

2. การขยายตัวทางเศรษฐกิจและสถานะสังคมที่เปลี่ยนแปลงอย่างรวดเร็ว ทำให้สภาพครอบครัวขาดความอบอุ่น พ่อแม่ ผู้ปกครองประกอบอาชีพเป็นช่วงเวลา (ทำงานเป็นกะ) ทำให้ไม่มีเวลาอบรมเลี้ยงดูบุตรหลาน ตลอดจนการปลูกฝังคุณธรรม จริยธรรม รวมถึงระเบียบวินัย ความรับผิดชอบ ความอดทน

ให้กับบุตรหลาน ทำให้เด็กแสดงพฤติกรรมที่ไม่เหมาะสม เช่น การสูบบุหรี่ มั่วสุมตามที่สาธารณะต่างๆ การทะเลาะวิวาท และติดยาเสพติดที่มีแนวโน้มสูงขึ้น

3. ผู้ปกครองบางส่วนเป็นแรงงานจากต่างจังหวัดที่เข้ามาประกอบอาชีพ ทำให้เกิดความเหลื่อมล้ำ และช่องว่างระหว่างรายได้ของผู้ปกครองทำให้มีนักเรียนส่วนหนึ่งต้องออกกลางคันหรือโอกาสที่จะเข้าถึง การบริการทางการศึกษาที่มีคุณภาพแตกต่างกัน

4. สถานศึกษาบางแห่งขาดแคลนครูเฉพาะทาง/สาขา เพื่อการจัดการเรียนรู้แก่นักเรียน/ กลุ่มที่มีความต้องการพิเศษ เช่น ครูที่จบตรงสาขาคณิตศาสตร์ ภาษาต่างประเทศ ครูเฉพาะทางความพิการ เป็นต้น ทำให้นักเรียนไม่ได้รับการพัฒนาเต็มตามศักยภาพและผลสัมฤทธิ์ทางการเรียนไม่เป็นไปตามเป้าหมายที่กำหนด

5. ความเหลื่อมล้ำของโรงเรียนขนาดเล็กกับโรงเรียนขนาดใหญ่ โรงเรียนขนาดเล็กยังประสบปัญหา ขาดแคลนอาคารสถานที่ วัสดุ อุปกรณ์ สื่อการเรียนรู้ที่มีคุณภาพ และบางโรงเรียนยังประสบปัญหาครู ไม่ครบชั้น ส่งผลต่อการพัฒนานักเรียนไม่เต็มตามศักยภาพ

6. จังหวัดสมุทรปราการมีกลุ่มประชากรแฝงที่ไม่มีชื่อในทะเบียนราษฎร รวมจำนวน 754,511 คน คิดเป็นร้อยละ 56.10 ซึ่งเป็นประชากรที่เดินทางมาทำงานเข้าไป - เย็นกลับ จำนวน 133,898 คน คิดเป็นร้อยละ 9.96 และประชากรที่มาอาศัยอยู่ประจำแต่ไม่มีการย้ายทะเบียนบ้านเข้ามา จำนวน 620,613 คน คิดเป็นร้อยละ 46.15 ทำให้การวางแผนการจัดการศึกษาเกิดความคลาดเคลื่อนและคุณภาพทางการเรียน ไม่เป็นไปตามเป้าหมาย

7. ผลกระทบการจัดการศึกษาในระบบออนไลน์ในยุค NEW NORMAL COVID - 19 โรคติดเชื้อไวรัสโคโรนา (COVID - 19) ได้สร้างปัญหาและความยุ่งยากให้กับการศึกษา ซึ่งจังหวัดสมุทรปราการ อยู่ในพื้นที่ สีแดงเข้ม ทำให้ต้องจัดการศึกษาในระบบออนไลน์ โดยการนำเทคโนโลยีเข้ามาใช้ในการจัดการเรียนการสอน ซึ่งนักเรียนบางส่วนยังมีปัญหาในการปรับตัวในการใช้เทคโนโลยี ขาดความพร้อมในด้านงบประมาณ ในการจัดซื้ออุปกรณ์ในการเรียนออนไลน์ เช่น คอมพิวเตอร์ อินเทอร์เน็ต หรือโทรศัพท์มือถือ บางส่วนอาศัยอยู่กับผู้สูงอายุที่ไม่มีความรู้และทักษะการใช้เทคโนโลยี จึงไม่สามารถให้คำแนะนำหรือเป็นที่ปรึกษา ให้แก่บุตรหลานได้ ส่งผลให้การเรียนรู้ของนักเรียนแต่ละคนแตกต่างกัน และไม่มีคุณภาพเท่าที่ควร

10) ด้านการสาธารณสุข

10.1) สถานะสุขภาพที่สำคัญ

1.อายุคาดเฉลี่ยของประชาชนจังหวัดสมุทรปราการ

กระทรวงสาธารณสุขกำหนดเป้าหมาย ภายในทศวรรษหน้า อายุคาดเฉลี่ยเมื่อแรกเกิดไม่น้อยกว่า 85 ปี ภายใน 20 ปี และอายุคาดเฉลี่ยการมีสุขภาพดี ไม่น้อยกว่า 72 ปี จากการวิเคราะห์อายุคาดเฉลี่ยของ ประชาชนจังหวัดสมุทรปราการ พบว่าอายุคาดเฉลี่ยของประชาชนจังหวัดสมุทรปราการในปี 2566 ทั้งเพศชาย 67.70 ปี และเพศหญิง 74.48 ปี น้อยกว่าค่าเฉลี่ยของประเทศ (เพศชาย 71.90 ปี และเพศหญิง 79.90 ปี)

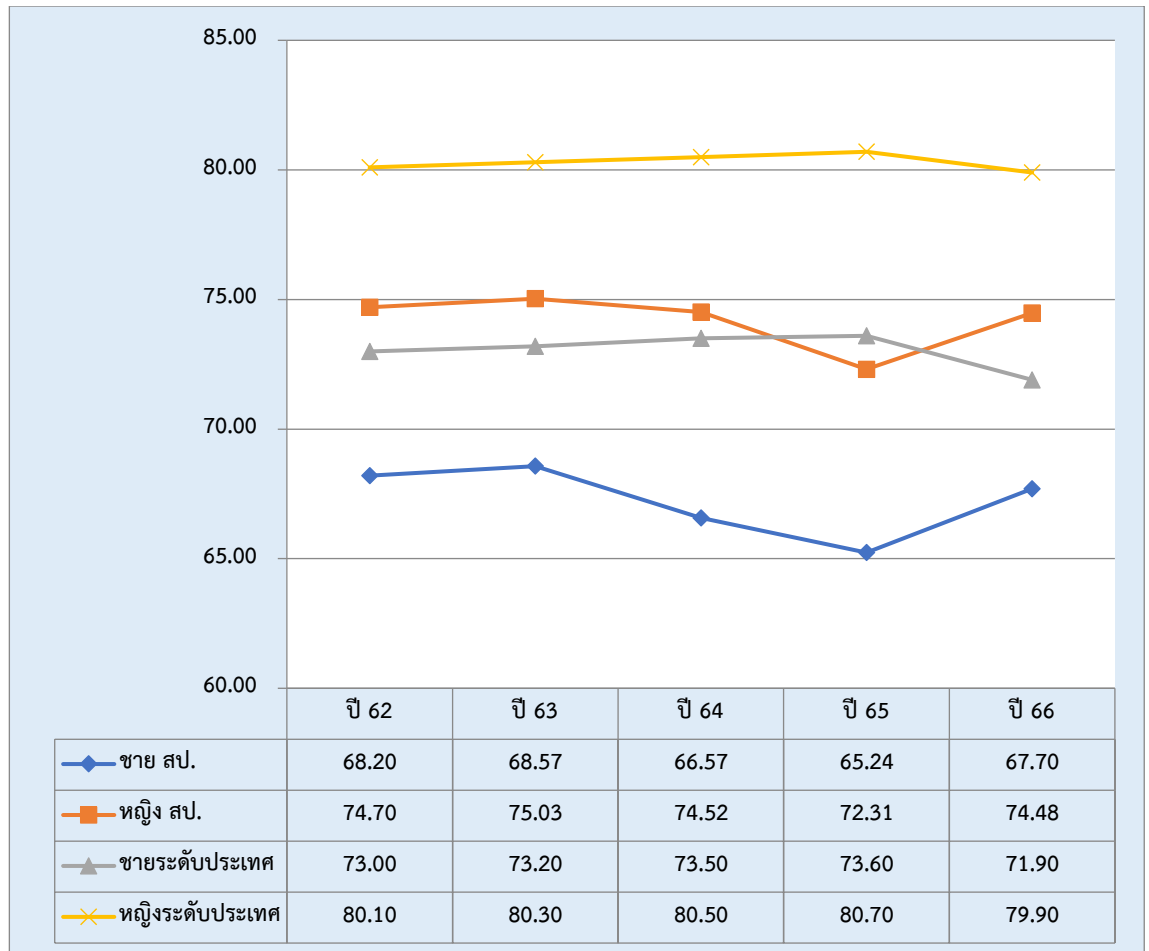

ภาพที่ 1.1-29 แสดงอายุคาดเฉลี่ยของประชาชนจังหวัดสมุทรปราการ จำแนกตามเพศ ชายและหญิง
ปี พ.ศ.2562 – 2566

2.การเข้าสู่สังคมผู้สูงอายุของประชาชน จังหวัดสมุทรปราการ

หากวิเคราะห์สังคมผู้สูงอายุของจังหวัดสมุทรปราการ ตามเกณฑ์ขององค์การอนามัย
ซึ่งวิเคราะห์ จากกลุ่มประชากรอายุ 65 ปี ขึ้นไป ซึ่งได้กำหนดสังคมผู้สูงอายุไว้ 3 ระดับ ได้แก่

ระดับที่ 1 สังคมผู้สูงอายุ (Aged Society) เมื่อสัดส่วนประชากรอายุ 65 ปี ขึ้นไป ร้อยละ 7

ระดับที่ 2 สังคมผู้สูงอายุแบบสมบูรณ์แบบ (Completed Aged Society) เมื่อสัดส่วน
ประชากรผู้สูงอายุ 65 ปีขึ้นไป ร้อยละ 14

ระดับที่ 3 สังคมผู้สูงอายุแบบ Super Aged Society เมื่อสัดส่วนประชากรผู้สูงอายุ
ร้อยละ 20 ขึ้นไป

สำหรับประเทศไทยจากการวิเคราะห์คาดการณ์ประชากรสูงอายุพบว่า ประเทศไทย
เข้าสู่สังคมผู้สูงอายุ (Aged Society) แล้ว ตั้งแต่ปี พ.ศ. 2558 คาดการณ์เข้าสู่สังคมผู้สูงอายุแบบสมบูรณ์แบบ
(Completed Aged Society) ในปี พ.ศ. 2564 และจะเข้าสู่สังคมผู้สูงอายุแบบ Super Aged Society ในปี พ.ศ. 2574

สำหรับประเทศไทยจากการวิเคราะห์คาดการณ์ประชากรสูงอายุ จากผลการศึกษาของ
สภาพัฒนาฯ เฉพาะในส่วนประชากรที่มีสัญชาติไทยและไม่ใช้สัญชาติไทยที่มีชื่ออยู่ในทะเบียนราษฎรฯ พบว่า



จังหวัดสมุทรปราการ ได้เข้าสู่สังคมผู้สูงอายุ (Aged Society) ตั้งแต่ปี พ.ศ. 2557 และจะเข้าสู่สังคมผู้สูงอายุแบบสมบูรณ์แบบ (Completed Aged Society) ในปี พ.ศ. 2573 สรุปได้ตามตารางที่ 1.1-45

ตารางที่ 1.1-43 แสดงการคาดการณ์การเข้าสู่สังคมผู้สูงอายุของประเทศไทย เปรียบเทียบกับจังหวัดสมุทรปราการ

ระดับสังคมผู้อายุ	ประชากรประเทศไทย	ประชากรอาศัยจริงในจังหวัดสมุทรปราการ (ไม่รวมปชก.ที่ไม่ใช่สัญชาติไทยและไม่มีชื่อในทะเบียนบ้าน)
Aged Society (อายุ 65 ปี ขึ้นไป ร้อยละ 7)	พ.ศ.2548	พ.ศ.2557
Complete Aged Society (อายุ 65 ปี ขึ้นไป ร้อยละ 14)	พ.ศ.2564	พ.ศ.2573
Super Aged Society (อายุ 65 ปี ขึ้นไป ร้อยละ 0)	พ.ศ.2574	-

แหล่งที่มา : สถาบันวิจัยประชากรและสังคม มหาวิทยาลัยมหิดล

ในปีงบประมาณ 2566 ข้อมูล ณ วันที่ 1 กรกฎาคม 2566 จังหวัดสมุทรปราการ มีประชากรผู้สูงอายุ อายุ 65 ปีขึ้นไป จำนวน 157,520 คน คิดเป็นร้อยละ 11.54 ซึ่งจังหวัดสมุทรปราการยังอยู่ในช่วงสังคมผู้สูงอายุ ระดับ 1 Age Society

10.2) ข้อมูลทรัพยากรสาธารณสุข

1. สถานบริการสาธารณสุข

จังหวัดสมุทรปราการมีโรงพยาบาลศูนย์ จำนวน 1 แห่ง โรงพยาบาลทั่วไป 1 แห่ง โรงพยาบาลชุมชน 4 แห่ง โรงพยาบาลส่งเสริมสุขภาพตำบล (รพ.สต.) จำนวนทั้งสิ้น 73 แห่ง รายละเอียดตามตารางที่ 1.1-46

ตารางที่ 1.1-44 แสดงข้อมูลสถานบริการสาธารณสุขจำแนกรายอำเภอ ปีงบประมาณ 2565 จังหวัดสมุทรปราการ

ลำดับ	สถานบริการสาธารณสุข	อำเภอ						รวม
		เมืองฯ	บางบ่อ	บางพลี	พระประแดง	พระสมุทรเจดีย์	บางเสาธง	
๑	โรงพยาบาลศูนย์ (แห่ง/เตียงจริง)	๑/๖๐๐	-	-	-	-	-	๑/๖๐๐
๒	โรงพยาบาลทั่วไป (แห่ง/เตียงจริง)	-	-	๑/๓๐๐	-	-	-	๑/๓๐๐
๓	โรงพยาบาลชุมชน(แห่ง/เตียงจริง)	-	๑/๑๒๐	-	๑/๓๐	๑/๖๐	๑/๓๐	๔/๒๔๐
๔	โรงพยาบาลรัฐสังกัดกรม/กระทรวงอื่นๆ (แห่ง/เตียง)	๓/๒๔๐	-	๑/๔๐๐	๑/๑๕๐	๑/๐	-	๖/๗๙๐
๕	โรงพยาบาลเอกชน (แห่ง/เตียง)	๗/๙๔๙	๑/๑๐๐	๖/๖๘๐	๓/๓๙๙	๑/๖๐	๒/๑๒๖	๒๐/๒,๓๑๔
๖	โรงพยาบาลเอกชน เฉพาะทาง (แห่ง/เตียง)	-	-	๒/๑๐๓	-	-	-	๒/๑๐๓
๗	โรงพยาบาลส่งเสริมสุขภาพตำบล(แห่ง)	๑๙	๑๓	๘	๑๖	๑๐	๗	๗๓
๘	คลินิกเวชกรรม (แห่ง)	๑๑๑	๑๔	๗๘	๒๔	๙	๒๔	๒๖๐
๙	คลินิกเวชกรรมเฉพาะทาง (แห่ง)	๒๘	๑	๔	๘	๒	๓	๔๖
๑๐	คลินิกทันตกรรม (แห่ง)	๑๑๑	๑๑	๔๕	๒๓	๖	๒๓	๒๑๙
๑๑	คลินิกเฉพาะทางด้านทันตกรรม (แห่ง)	๒	-	-	-	-	-	๒



ลำดับ	สถานบริการสาธารณสุข	อำเภอ						รวม
		เมืองฯ	บางบ่อ	บางพลี	พระประแดง	พระสมุทรเจดีย์	บางเสาธง	
๑๒	การพยาบาลและการผดุงครรภ์ (แห่ง)	๔	๑	๑	๓	๑	-	๑๐
๑๓	กายภาพบำบัด (แห่ง)	๕	๑	๑๑	๓	๔	๑	๒๕
๑๔	เทคนิคการแพทย์ (แห่ง)	๖	๐	๖	๒	๑	๑	๑๖
๑๕	การแพทย์แผนไทย (แห่ง)	๕	๒	๓	๒	๒	๒	๑๖
๑๖	การแพทย์แผนไทยประยุกต์ (แห่ง)	-	-	-	๓	-	-	๓
๑๗	สหคลินิก (แห่ง)	๙	-	๔	๔	๑	-	๑๘
๑๘	คลินิกการประกอบโรคศิลปะ สาขาการแพทย์แผนจีน (แห่ง)	๘	๕	๗	-	๒	๒	๒๔
๑๙	คลินิกการประกอบโรคศิลปะ สาขากิจกรรมบำบัด (แห่ง)	๑	-	-	-	-	-	๑
๒๐	คลินิกการประกอบโรคศิลปะ สาขากายอุปกรณ์ (แห่ง)	๒	-	-	-	-	-	๒
๒๑	คลินิกการประกอบโรคศิลปะ สาขาแก้ไขความผิดปกติ การสื่อความหมาย (แห่ง)	-	-	-	-	-	-	-
๒๒	คลินิกการประกอบโรคศิลปะ สาขาเทคโนโลยีหัวใจและทรวงอก (แห่ง)	-	-	-	-	-	-	-
๒๓	คลินิกการประกอบโรคศิลปะ สาขารังสีเทคนิค (แห่ง)	-	-	-	-	-	-	-
๒๔	คลินิกการประกอบโรคศิลปะ สาขาจิตวิทยาคลินิก (แห่ง)	-	-	-	-	-	-	-
๒๕	ร้านขายยาแผนปัจจุบัน (แห่ง)	๒๒๖	๓๔	๑๔๓	๔๙	๔๓	๕๘	๕๕๓
๒๖	ร้านขายยาแผนโบราณ (แห่ง)	๑๔	๒	๗	๓	๗	๑	๓๔

แหล่งที่มา : เวชสถิติ/เวชระเบียนโรงพยาบาล ในจังหวัดสมุทรปราการ และกลุ่มงานคุ้มครองผู้บริโภคและเภสัชสาธารณสุข สำนักงานสาธารณสุขจังหวัดสมุทรปราการ ข้อมูล ณ ๑๓ กุมภาพันธ์ ๒๕๖๖

2. บุคลากรทางการแพทย์ของภาครัฐ

ตารางที่ 1.1-45 แสดงข้อมูลอาสาสมัครสาธารณสุข จำแนกรายอำเภอ ปีงบประมาณ พ.ศ. 2566 จังหวัดสมุทรปราการ

ลำดับ	อาสาสมัครสาธารณสุข (อสม.)	อำเภอ						รวม
		เมืองฯ	บางบ่อ	บางพลี	พต	พสม	บางเสาธง	
1	จำนวน อสม.(คน)	3,011	837	1,347	1,240	890	529	7,854

แหล่งที่มา : งานระบบสุขภาพภาคประชาชน กลุ่มงานพัฒนาคุณภาพและรูปแบบบริการ สำนักงานสาธารณสุขจังหวัดสมุทรปราการ ณ 10 กรกฎาคม 2566



ตารางที่ 1.1-46 แสดงสาเหตุการตาย 10 ลำดับแรกของคนจังหวัดสมุทรปราการ ปี 2562 – 2565

สาเหตุการตาย	พ.ศ.๒๕๖๓			พ.ศ.๒๕๖๔			พ.ศ.๒๕๖๕		
	ลำดับ	จำนวน	อัตรา	ลำดับ	จำนวน	อัตรา	ลำดับ	จำนวน	อัตรา
มะเร็งทุกชนิด	๑	๑,๕๖๐	๑๑๕.๖๕	๒	๑,๕๗๗	๑๑๖.๓๖	๑	๑,๕๓๔	๑๑๓.๐๖
ปอดอักเสบและโรคอื่นของปอด	๒	๗๕๗	๕๖.๑๒	๓	๙๔๐	๖๙.๓๖	๒	๘๘๘	๖๕.๔๕
ความดันโลหิตสูงและโรคหลอดเลือดในสมอง	๓	๗๓๕	๕๔.๔๙	๔	๘๐๘	๕๙.๖๒	๓	๘๒๒	๖๐.๕๘
โรคหัวใจ	๔	๕๗๓	๔๒.๔๘	๕	๖๓๓	๔๖.๗๑	๔	๖๒๘	๔๖.๒๙
ปอดติดเชื้อโควิด-๑๙	-	-	-	๑	๒,๐๗๗	๑๕๓.๒๖	๕	๖๐๕	๔๔.๕๙
ไตอักเสบ กลุ่มอาการของไตพิการและไตพิการ	๕	๒๓๑	๑๗.๑๓	๖	๒๙๗	๒๑.๙๑	๖	๒๕๔	๑๘.๗๒
เบาหวาน	๖	๒๐๕	๑๕.๒	๗	๒๔๘	๑๘.๓	๗	๒๔๙	๑๘.๓๕
โรคเกี่ยวกับตับและตับอ่อน	๗	๑๖๕	๑๒.๒๓	๘	๑๘๒	๑๓.๔๓	๘	๑๖๑	๑๑.๘๗
อุบัติเหตุอื่น ๆ และการเป็นพิษ	๑๐	๙๑	๖.๗๕	๙	๙๔	๖.๙๔	๙	๑๓๓	๙.๘๐
วัณโรคทุกชนิด	๘	๑๐๒	๗.๕๖	๑๐	๙๓	๖.๘๖	๑๐	๘๗	๖.๔๑
อุบัติเหตุจากการขนส่ง	๙	๙๓	๖.๘๙	๑๑	๘๙	๖.๕๗	๑๑	๘๒	๖.๐๔
โรคเอดส์	๑๑	๓๙	๒.๘๙	๑๒	๕๒	๓.๘๔	๑๒	๔๔	๓.๒๔

แหล่งที่มา : มรณบัตร กรมการปกครอง กระทรวงมหาดไทย ข้อมูล ณ วันที่ 31 ธันวาคม 2564

จากการวิเคราะห์ข้อมูล พบว่าสาเหตุการตาย 10 ลำดับแรก ปี 2564 ของคนจังหวัดสมุทรปราการ อันดับที่ได้แก่ ปอดติดเชื้อโควิด-19 รองลงมา ได้แก่ โรคมะเร็งทุกชนิด ปอดอักเสบและโรคอื่นของปอด ความดันโลหิตสูง และโรคหลอดเลือดในสมอง โรคหัวใจ ตามลำดับ สำหรับจำนวนผู้ป่วยและผู้เสียชีวิตด้วยโรคที่เฝ้าระวังทางระบาดวิทยา สูงที่สุด 5 ลำดับแรก จังหวัดสมุทรปราการ (1 มกราคม 2564 – 16 มิถุนายน 2564) รายละเอียดตามตารางที่ 1.1-52

ตารางที่ 1.1-47 สถานการณ์โรคสำคัญที่เฝ้าระวังทางระบาดวิทยาในพื้นที่จังหวัดสมุทรปราการ สูงที่สุด 5 ลำดับแรก (1 มกราคม 2565 – 31 ธันวาคม 2565)

ลำดับ	โรค	จำนวนป่วย/ จำนวนตาย	อัตราป่วยต่อแสน ประชากร
1	Acute Diarrhea	12,156/0	896.96
2	Pneumonia	3,376/0	249.11
3	Hand Foot and Mouth Disease	2,447/0	180.56
4	PUO	1,825/0	134.66
5	D.H.F.-Total	1,464/1	108.02

แหล่งที่มา : รายงานการเฝ้าระวังทางระบาดวิทยา กลุ่มงานควบคุมโรคติดต่อ สำนักงานสาธารณสุขจังหวัดสมุทรปราการ ข้อมูล ณ ๑๖ กุมภาพันธ์ ๒๕๖๖



ตารางที่ 1.1-48 แสดงสาเหตุการป่วยของผู้ป่วยในตามกลุ่มโรค 10 อันดับแรก จังหวัดสมุทรปราการ ปีงบประมาณ 2566

ลำดับ	ชื่อกลุ่ม (๒๙๘ โรค)	ชาย	หญิง	รวม	อัตราป่วย ต่อแสน ปชก.
๑	ปอดบวม	๑,๘๕๓	๑,๔๓๒	๓,๒๘๕	๒๔๐.๕๗
๒	ต่อกระจกและความผิดปกติของเลนส์อื่น ๆ	๙๗๘	๑,๒๙๕	๒,๒๗๓	๑๖๖.๔๖
๓	โลหิตจางอื่น ๆ	๖๒๙	๑,๐๖๑	๑,๖๙๐	๑๒๓.๗๖
๔	การดูแลมารดาอื่น ๆ ที่มีปัญหาเกี่ยวกับทารกในครรภ์ และถุงน้ำคร่ำ และปัญหาที่อาจจะเกิดได้ในระยะคลอด	๑	๑,๖๐๕	๑,๖๐๖	๑๑๗.๖๑
๕	ภาวะแทรกซ้อนอื่น ๆ ของการตั้งครรภ์ และการคลอด	๐	๑,๔๗๒	๑,๔๗๒	๑๐๗.๘๐
๖	ความผิดปกติทางจิตและพฤติกรรมอื่น ๆ	๙๕๐	๒๔๘	๑,๑๙๘	๘๗.๗๓
๗	โรคอื่น ๆ ของระบบทางเดินปัสสาวะ	๓๘๓	๗๖๑	๑,๑๔๔	๘๓.๗๘
๘	หัวใจล้มเหลว	๕๑๐	๖๒๐	๑,๑๓๐	๘๒.๗๕
๙	เนื้องอกตาย	๖๑๐	๔๕๗	๑,๐๖๗	๗๘.๑๔
๑๐	กล้ามเนื้อหัวใจตายเฉียบพลัน	๖๐๓	๔๒๕	๑,๐๒๘	๗๕.๒๘

ที่มา : ระบบ ข้อมูล ๔๓ เพิ่ม (HDC) รายงานมาตรฐาน >> สาเหตุการป่วย/ตาย >> สาเหตุการป่วย
ของผู้ป่วยในตามกลุ่มโรค สำนักงานจังหวัดสาธารณสุขจังหวัดสมุทรปราการ
ข้อมูล ณ วันที่ ๑๐ กรกฎาคม ๒๕๖๖

3. สถานการณ์โรคติดเชื้อไวรัสโคโรนา 2019 (COVID-19)

สำหรับสถานการณ์โรคติดเชื้อไวรัสโคโรนา 2019 (COVID - 19) จังหวัดสมุทรปราการ ระลอกแรกระหว่างวันที่ 13 มกราคม 2563 – 14 ธันวาคม 2563 (ตามประกาศของกระทรวงสาธารณสุข) จังหวัดสมุทรปราการ พบผู้ป่วยรายแรกเมื่อวันที่ 4 กุมภาพันธ์ 2563 พบในชายไทยอาชีพขับรถทัวร์ สถานการณ์การระบาดในระลอกแรกจังหวัดสมุทรปราการสามารถควบคุมสถานการณ์ได้ดี ไม่มีการแพร่ระบาดในวงกว้างการระบาดในระลอกแรกพบผู้ติดเชื้อเพียง 65 คน สำหรับการระบาดในระลอกที่ 2 (ตามประกาศของกระทรวงสาธารณสุข) ตั้งแต่วันที่ 15 ธันวาคม 2563 – 31 มีนาคม 2564 ผู้ติดเชื้อจำนวนทั้งสิ้น 414 ราย ซึ่งสถานการณ์การระบาดในช่วงที่ 2 จังหวัดสมุทรปราการ สามารถควบคุมสถานการณ์ได้ดี โดยไม่มีผู้ติดเชื้อรายใหม่ติดต่อกันถึง 259 วัน สำหรับการระบาดในระลอกที่ 3 ตั้งแต่วันที่ 1 เมษายน 2564 – 31 ธันวาคม 2564 เนื่องจากสถานการณ์การแพร่ระบาดของโรคติดเชื้อไวรัสโคโรนา 2019 ของประเทศไทยมีการแพร่ระบาดอย่างกว้างขวางโดยเฉพาะจังหวัดกรุงเทพมหานครและปริมณฑล ซึ่งทำให้จังหวัดสมุทรปราการ มีการแพร่ระบาดอย่างกว้างขวางในลักษณะของ Multi Cluster ซึ่งการแพร่ระบาดของโรคมายังจังหวัดข้างเคียง สำหรับการระบาดในระลอกที่ 4 ตั้งแต่วันที่ 1 มกราคม 2565 เป็นต้นมาสถานการณ์การแพร่ระบาดของโรคมียุทธศาสตร์สูงชันในลักษณะ Small Wave ซึ่งจังหวัดสมุทรปราการมีการแพร่ระบาดของโรคเพิ่มขึ้น แต่ก็สามารถควบคุมสถานการณ์ไว้ได้ โดยกระทรวงสาธารณสุขกำหนดประกาศให้โรคติดเชื้อไวรัสโคโรนา 2019 เป็นโรคติดต่อที่ต้องเฝ้าระวังในวันที่ 1 ตุลาคม 2565

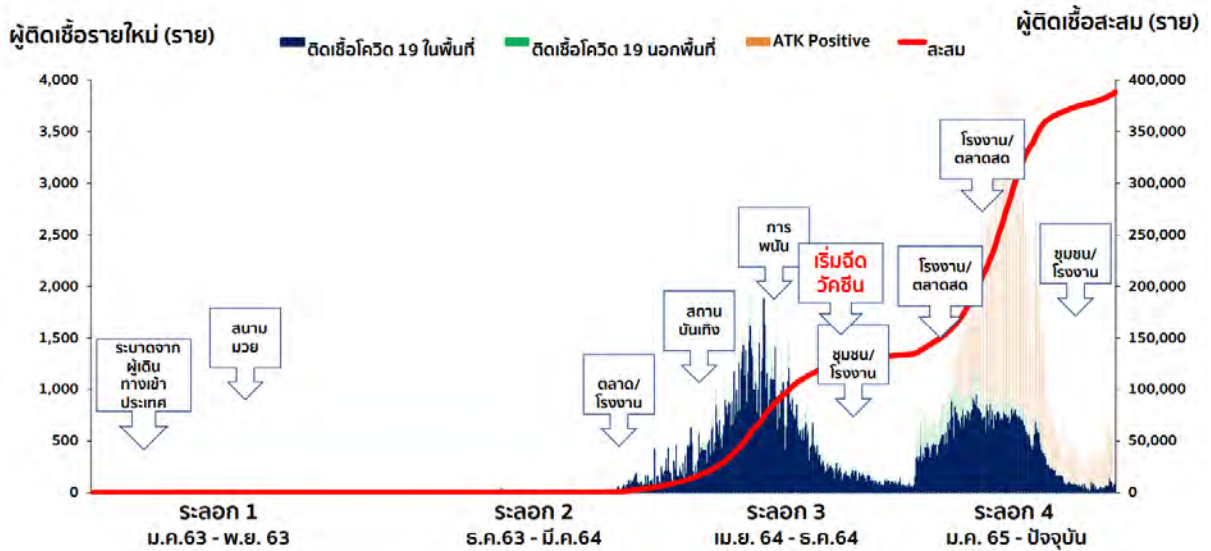

ภาพที่ 1.1-30 แสดงการแพร่ระบาดของโรคติดเชื้อไวรัสโคโรนา 2019 (COVID - 19) ระลอกที่ 1 - ระลอกที่ 4 จังหวัดสมุทรปราการ

1. กลไกในการบริหารสถานการณ์การแพร่ระบาดของโรคติดเชื้อไวรัสโคโรนา 2019 ในระดับจังหวัด อำเภอ ตำบล และองค์กรปกครองส่วนท้องถิ่น

จังหวัดสมุทรปราการ ได้จัดตั้งศูนย์ปฏิบัติการควบคุมโรค (ศปก.) ของจังหวัดสมุทรปราการ ในแต่ละระดับ ได้แก่ ศูนย์ปฏิบัติการควบคุมโรค (ศปก.) จังหวัดสมุทรปราการ ศูนย์ปฏิบัติการควบคุมโรคระดับอำเภอ (ศปก.) ศูนย์ปฏิบัติการควบคุมโรคระดับตำบล/ระดับท้องถิ่น (ศปก.ตำบล และ ศปก.ท้องถิ่น) เพื่อทำหน้าที่ในการดำเนินการตามข้อสั่งการและอำนาจหน้าที่ที่กำหนด ซึ่งมีการขับเคลื่อนการดำเนินงานอย่างต่อเนื่อง

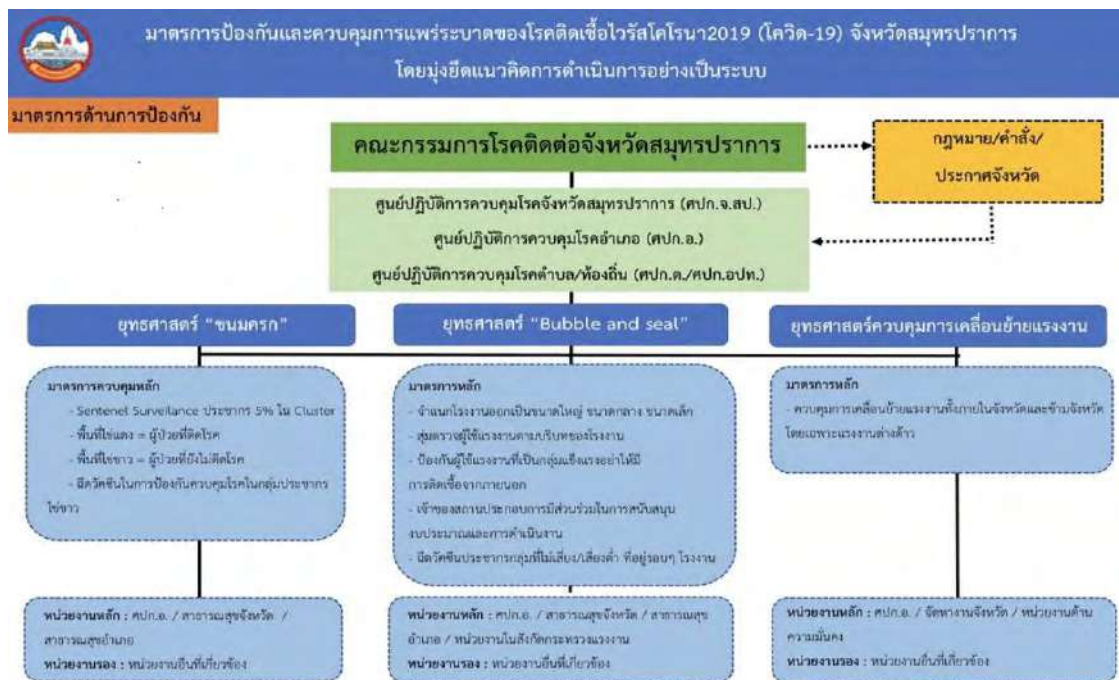

ภาพที่ 1.1-31 กลไกการบริหารสถานการณ์การแพร่ระบาดของโรคติดเชื้อไวรัสโคโรนา 2019 ในระดับจังหวัด อำเภอ ตำบล และองค์กรปกครองส่วนท้องถิ่น จังหวัดสมุทรปราการ และยุทธศาสตร์การดำเนินงาน



2. การจัดประชุมคณะกรรมการโรคติดต่อ จังหวัดสมุทรปราการเพื่อบริหารสถานการณ์การแพร่ระบาดของโรคติดเชื้อไวรัสโคโรนา 2019 จ.สมุทรปราการ

จังหวัดสมุทรปราการ มีคำสั่งจังหวัดสมุทรปราการ ที่ 7480/2563 ลงวันที่ 21 ตุลาคม 2563 แต่งตั้งคณะกรรมการโรคติดต่อจังหวัดสมุทรปราการเพื่อขับเคลื่อนการดำเนินงานตามนโยบายและแนวทางที่กำหนด โดยมีนายวันชัย คงเกษม ผู้ว่าราชการจังหวัดสมุทรปราการ เป็นประธาน และมีนายแพทย์สาธารณสุขจังหวัดสมุทรปราการเป็นกรรมการและเลขานุการ ได้มีการจัดประชุมอย่างต่อเนื่อง เพื่อดำเนินการตามนโยบายและแนวทางที่กำหนดในการบริหารสถานการณ์ฉุกเฉินการแพร่ระบาดของโรคติดเชื้อไวรัสโคโรนา 2019

3.การถ่ายทอด /แจ้งนโยบาย/ข้อสั่งการจากหน่วยงานส่วนกลางไปสู่การปฏิบัติในระดับพื้นที่หรือมีการกำหนดมาตรการป้องกันและแก้ไขสถานการณ์แพร่ระบาดของโรคติดเชื้อไวรัสโคโรนา 2019 (COVID -19) ของจังหวัดเอง

จังหวัดสมุทรปราการ มีการถ่ายทอดแจ้งนโยบาย ข้อสั่งการจากหน่วยงานส่วนกลางไปสู่การปฏิบัติ และกำหนดมาตรการในการแก้ไขปัญหา โดยผู้ว่าราชการจังหวัดสมุทรปราการ กำหนดนโยบายและข้อสั่งการการบริหารราชการจังหวัดเป็นประจำทุกปี โดยถ่ายทอดนโยบายข้อสั่งการฯ สู่อำเภอปฏิบัติในระดับพื้นที่ ดังนี้

3.1 การประชุม ศปก. ศบค. และศูนย์บูรณาการแก้ไขสถานการณ์โควิด – 19 ในพื้นที่ กทม. และปริมณฑล ณ ตึกสันติไมตรีทำเนียบรัฐบาล ผ่านระบบออนไลน์ ทุกวันจันทร์ พุธ ศุกร์ เพื่อนำนโยบายข้อสั่งการต่าง ๆ ที่เกี่ยวข้องสู่การปฏิบัติในพื้นที่

3.2 การประชุม ศปก.จังหวัดสมุทรปราการ กำหนดให้มีการประชุมทุกวันพฤหัสบดีของทุกสัปดาห์ เพื่อถ่ายทอดนโยบายสู่การปฏิบัติ บูรณาการและเชื่อมโยงการแก้ไขปัญหาาร่วมกัน

3.3 การประชุม Morning Talk กำหนดประชุมทุกวันอังคารและวันพฤหัสบดี องค์กรประกอบของผู้เข้าร่วมประชุมประกอบด้วย หัวหน้าส่วนราชการของจังหวัดฯ นายอำเภอทุกอำเภอ และองค์กรปกครองส่วนท้องถิ่นที่เกี่ยวข้อง ร่วมประชุม ถ่ายทอดนโยบายสู่การปฏิบัติ พื้นที่นำเสนอความก้าวหน้าในการดำเนินการตามมาตรการและข้อสั่งการ เพื่อร่วมกันพิจารณาหารือร่วมกันแก้ไขปัญหา จังหวัดสมุทรปราการ อำนวยความสะดวก กำกับดูแล ควบคุม และติดตามการปฏิบัติงานของหน่วยงานที่เกี่ยวข้องและหน่วยงานให้ระดับพื้นที่ให้สามารถดำเนินการให้บรรลุตามเป้าหมายที่กำหนดไว้ในแผนเฝ้าระวัง ป้องกัน และควบคุมการแพร่ระบาดของโรค

3.4 การประชุมหัวหน้าส่วนราชการ ประจำจังหวัด จังหวัดสมุทรปราการ นำเสนอสถานการณ์การแพร่ระบาดของโรคโควิด 19 แก่หัวหน้าส่วนราชการและผู้เข้าร่วมประชุมทุกท่านเพื่อรับทราบสถานการณ์และสนับสนุนการดำเนินงานที่เกี่ยวข้อง โดยกำหนดประชุมเดือนละ 1 ครั้ง โดยมีการประชุมอย่างต่อเนื่อง

3.5 สำนักงานสาธารณสุขจังหวัดสมุทรปราการ กำหนดให้มีการประชุมคณะกรรมการ EOC เป็นประจำทุกวันจันทร์ พุธ ศุกร์ เพื่อนำเสนอความก้าวหน้าการดำเนินงานตามกลไกภารกิจ และนำเสนอความก้าวหน้าการดำเนินงานในระดับพื้นที่เพื่อสนับสนุน อำนวยความสะดวกและแก้ไขปัญหาในการดำเนินงานบริหารจัดการการแพร่ระบาดของโรคติดเชื้อโควิด 19

3.6 ส่วนราชการ หน่วยงานที่เกี่ยวข้อง องค์กรปกครองส่วนท้องถิ่นมีการประชุมขับเคลื่อนการดำเนินงานอย่างต่อเนื่องเพื่อประสานและบูรณาการการดำเนินงานร่วมกัน

4. การขับเคลื่อนการดำเนินงานตามนโยบาย /ข้อสั่งการจากหน่วยงานส่วนกลาง หรือตามมาตรการป้องกันและแก้ไขสถานการณ์การแพร่ระบาดของโรคติดเชื้อไวรัสโคโรนา 2019 (COVID 19) ที่จังหวัดกำหนดขึ้น

จังหวัดสมุทรปราการ โดยผู้ว่าราชการจังหวัดสมุทรปราการในฐานะประธานคณะกรรมการโรคติดต่อจังหวัดสมุทรปราการ มีการขับเคลื่อนการดำเนินงานตามอำนาจหน้าที่ และตามนโยบายและข้อสั่งการที่กำหนดข้อสั่งการจากหน่วยงานส่วนกลางหรือตามมาตรการป้องกันและแก้ไขสถานการณ์การแพร่ระบาดของโรคติดเชื้อไวรัสโคโรนา 2019 ภายใต้ยุทธศาสตร์ที่สำคัญตามบริบทของจังหวัดสมุทรปราการ ภายใต้การบริหารจัดการยึดหลักการบริการแบบมีส่วนร่วม ภายใต้การมีส่วนร่วมจากทุกภาคส่วนที่เกี่ยวข้อง ทั้งภาครัฐ ภาคเอกชน องค์กรปกครองส่วนท้องถิ่น ผู้นำชุมชนและภาคประชาชน โดยได้กำหนดยุทธศาสตร์หลักในการป้องกันและควบคุมโรค 3 ยุทธศาสตร์หลัก ที่สำคัญได้แก่

- 1) ยุทธศาสตร์ “ ขนมครก ” โดยใช้วัคซีนในการควบคุมการแพร่ระบาดของโรคในพื้นที่กลุ่มประชากรที่ยังไม่มีการแพร่ระบาด เพื่อยับยั้งการแพร่ระบาดในวงกว้างในพื้นที่ชุมชน
- 2) ยุทธศาสตร์ “ Bubble and Sealed ” ซึ่งใช้ในการควบคุมการแพร่ระบาดในโรงงานอุตสาหกรรม/สถานประกอบการ
- 3) ยุทธศาสตร์ควบคุมการเคลื่อนย้ายแรงงาน ทั้งภายในจังหวัดและข้ามจังหวัดโดยเฉพาะแรงงานข้ามชาติ

นอกจากนั้นยังได้ขับเคลื่อนการดำเนินงานตามนโยบายและข้อสั่งการที่สำคัญ ได้แก่

- 1) การป้องกัน สกัดกั้น การแพร่ระบาดของโรคโควิด - 19
- 2) การรักษาพยาบาล ได้แก่ การขยายเตียงเพื่อรองรับผู้ติดเชื้อในโรงพยาบาล, การติดตั้งโรงพยาบาลสนามและหอผู้ป่วยเฉพาะกิจในการดูแลผู้ติดเชื้อที่เพียงพอเหมาะสม การจัดตั้ง State Quarantine Local Quarantine, การประสานการจัดตั้งศูนย์โควิดชุมชน (Community Isolation), การประสานการจัดตั้ง FAI ในการดูแลผู้ติดเชื้อในโรงงานอุตสาหกรรม การประสานการบริหารจัดการการฉีดวัคซีนให้เป็นไปตามเป้าหมายที่กำหนดไว้ ซึ่งการขับเคลื่อนการดำเนินการต่างๆ ภายใต้การบริหารแบบมีส่วนร่วมจากหน่วยงานต่างๆ ทั้งภาครัฐ ภาคเอกชน องค์กรปกครองส่วนท้องถิ่น ผู้นำชุมชน และประชาชนฯ

5. การติดตามผลการปฏิบัติงานตามนโยบาย/ข้อสั่งการจากหน่วยงานส่วนกลาง หรือตามมาตรการป้องกันและแก้ไขสถานการณ์การแพร่ระบาดของโรคติดเชื้อไวรัสโคโรนา 2019 (COVID 19) ที่จังหวัดกำหนดขึ้น

จังหวัดสมุทรปราการ มีการติดตามผลการปฏิบัติงานตามนโยบาย ข้อสั่งการจากหน่วยงานส่วนกลางหรือตามมาตรการป้องกันและแก้ไขสถานการณ์การแพร่ระบาดของโรคติดเชื้อไวรัสโคโรนา 2019 ที่จังหวัดกำหนดขึ้นอย่างต่อเนื่อง โดยกำหนดให้หน่วยงานที่รับผิดชอบได้รายงานสถานการณ์ในการประชุม Morning Talk ทุกวันอังคารและวันพฤหัสบดี สำนักงานสาธารณสุขจังหวัดสมุทรปราการจัดทำรายงานสถานการณ์โควิด 19 เป็นประจำทุกวันอย่างต่อเนื่อง โดยมีประเด็นการติดตามที่สำคัญตามยุทธศาสตร์ที่ส่วนกลางกำหนดได้แก่ VUCA Strategy ซึ่งครอบคลุมในเรื่องการการฉีดวัคซีนโควิด 19, การป้องกันตัวเองทุกคน ทุกที่ ทุกเวลา ตามมาตรการ UP – DMHTTA, สถานที่ที่มีความปลอดภัย และตรวจ ATK เมื่อมีความเสี่ยง ดังภาพที่ 1.1-32



ภาพที่ 1.1-32 มาตรการ VUCA Strategy จังหวัดสมุทรปราการ

นอกจากนี้ยังมีการติดตามประเมินผลจากศูนย์ดำรงธรรม จังหวัดสมุทรปราการ เพื่อร้องพืงปัญหาและบรรเทาความเดือดร้อนให้แก่ประชาชนที่แจ้งมายังศูนย์ดำรงธรรม ส่งต่อไปยังหน่วยงานที่เกี่ยวข้องเพื่อช่วยกันแก้ไข้ปัญหาและบรรเทาความเดือดร้อน

6. นโยบายการบริหารจัดการและการขับเคลื่อนการรับมือสถานการณ์โรคติดเชื้อไวรัสโคโรนา 2019 (COVID 19) ในระยะต่าง ๆ

6.1 ระยะก่อนการระบาด

1) มาตรการการเฝ้าระวัง

จังหวัดสมุทรปราการ ได้มีการเฝ้าระวังและติดตามสถานการณ์การแพร่ระบาดของโรคโควิด 19 เพื่อให้ทันสถานการณ์และการเปลี่ยนแปลง (Dynamic Process) เกาะติดตามสถานการณ์อย่างต่อเนื่อง โดยมีมาตรการการเฝ้าระวังก่อนการแพร่ระบาดดังนี้

1.1) จังหวัดสมุทรปราการ จัดประชุมหัวหน้าส่วนราชการ เป็นประจำทุกเดือน ได้มีการแจ้งข้อมูลสถานการณ์ การเตรียมความพร้อมรับมือร่วมกับส่วนราชการและหน่วยงานที่เกี่ยวข้อง

1.2) กำหนดให้มีการประชุมคณะกรรมการโรคติดต่อ จังหวัดสมุทรปราการอย่างต่อเนื่องสม่ำเสมอ

1.3) ส่วนราชการต่างๆ ที่ทำการปกครอง ที่ว่าการอำเภอ ท้องถิ่นจังหวัดสมุทรปราการ องค์กรปกครองส่วนท้องถิ่น กำหนดให้มีการประชุมชี้แจงรายงานติดตามสถานการณ์และเตรียมความพร้อมรองรับสถานการณ์ฯ หากเกิดการแพร่ระบาด

2) มาตรการป้องกันและสกัดกั้นการนำเชื้อเข้าสู่จังหวัดสมุทรปราการ

2.1) จังหวัดสมุทรปราการ ได้จัดทำโครงการจัดตั้งจุดตรวจ จุดสกัด จุดคัดกรองการเดินทางเข้า-ออกจังหวัดสมุทรปราการ เพื่อควบคุมการเดินทาง

2.2) มาตรการการควบคุมการเคลื่อนย้ายแรงงานข้ามชาติข้ามจังหวัด

2.3) เตรียมความพร้อมพัฒนากลไกการกักตัวผู้ที่เป็นหรือผู้ที่สงสัยว่าเป็นผู้ติดเชื้อโควิด 19 ให้มีการจัดตั้งศูนย์กักตัวเพื่อสังเกตอาการ (Local Quarantine) สำหรับผู้เดินทางข้ามจังหวัดหรือกลุ่มเสี่ยง

6.2 ระยะเวลา

การบริหารจัดการสถานการณ์โรคติดเชื้อไวรัสโคโรนา 2019 (COVID – 19) จังหวัดสมุทรปราการขับเคลื่อนโดยกลไกคณะกรรมการโรคติดต่อจังหวัดสมุทรปราการ โดยมีผู้ว่าราชการจังหวัดสมุทรปราการเป็นประธาน นายแพทย์สาธารณสุขจังหวัดสมุทรปราการ เป็นเลขานุการ ภายใต้ศูนย์ปฏิบัติการควบคุมโรค จังหวัดสมุทรปราการ (ศปก.จังหวัดสมุทรปราการ) ศูนย์ปฏิบัติการควบคุมโรคระดับอำเภอ (ศปก.อำเภอ) และศูนย์ปฏิบัติการควบคุมโรคระดับตำบล/องค์กรปกครองส่วนท้องถิ่น (ศปก.ตำบล/ศปก.อปท.)

การบริหารจัดการยึดหลักการบริหารแบบมีส่วนร่วม ภายใต้การมีส่วนร่วมจากทุกภาคส่วนที่เกี่ยวข้อง ทั้งภาครัฐ ภาคเอกชน องค์กรปกครองส่วนท้องถิ่น ผู้นำชุมชนและภาคประชาชน โดยได้กำหนดยุทธศาสตร์หลักในการป้องกันและควบคุมโรค 3 ยุทธศาสตร์หลักที่สำคัญ ดังนี้

6.2.1) ยุทธศาสตร์ “ ขนมครก ” ใช้วัคซีนในการควบคุมการแพร่ระบาดของโรคในพื้นที่กลุ่มประชากรที่ยังไม่มีการแพร่ระบาด เพื่อยับยั้งการแพร่ระบาดในวงกว้างในพื้นที่ชุมชน

6.2.2) ยุทธศาสตร์ Bubble & Seal ซึ่งใช้ในการควบคุมการแพร่ระบาดในโรงงานอุตสาหกรรมเป็นหลัก

6.2.3) ยุทธศาสตร์การเคลื่อนย้ายแรงงานทั้งภายในจังหวัดและข้ามจังหวัดในกลุ่มแรงงานข้ามชาติ

1) มาตรการด้านการแพทย์และสาธารณสุขที่สำคัญ

1.1) มาตรการเชิงรับ

1.1.1) ด้านการรักษาพยาบาล จังหวัดสมุทรปราการมีโรงพยาบาลรัฐสังกัดสำนักงานปลัด กระทรวงสาธารณสุข จำนวน 6 แห่ง ได้แก่โรงพยาบาลศูนย์ จำนวน 1 แห่ง รพศ.สมุทรปราการ โรงพยาบาลทั่วไป จำนวน 1 แห่ง ได้แก่ รพท.บางพลี โรงพยาบาลชุมชน จำนวน 4 แห่ง ได้แก่ รพ.บางบ่อ รพ.บางจาก รพ.พระสมุทรเจดีย์ สวาทยานนท์ และ รพ.บางเสาธง โรงพยาบาลภาครัฐสังกัดกระทรวงอื่นได้แก่ สถาบันราชประชาสมาสัย โรงพยาบาลยุวประสาทไวทโยปถัมภ์ และโรงพยาบาลรามาริบัติจักรีนฤดินทร์ โรงพยาบาลเอกชนจำนวน 21 แห่ง ในการให้การดูแลรักษาพยาบาล รวมทั้งการขยายเตียงเพื่อรองรับผู้ป่วยสีเหลือง สีแดง ให้มีความเพียงพอเหมาะสม

1.1.2) การจัดตั้งโรงพยาบาลสนาม (Field Hospital) และหอผู้ป่วยเฉพาะกิจ (Hospital) ให้มีความเหมาะสมเพียงพอ เพื่อรองรับผู้ติดเชื้อในช่วงที่มีการแพร่ระบาดของโรค โดยจังหวัดสมุทรปราการ โดยมีการจัดตั้งโรงพยาบาลสนามทั้งภาครัฐและเอกชน จำนวน 5 แห่ง Hospital ทั้งภาครัฐและเอกชน จำนวนถึง 25 แห่ง ซึ่งจำนวนเตียงสูงสุดที่สามารถรองรับผู้ติดเชื้อ จำนวนถึง 16,000 คน โดยเฉพาะ Hospital ที่ได้รับความร่วมมือจากมหาวิทยาลัยราชภัฏธนบุรี สมุทรปราการ

1.1.3) การประสานการขอรับการสนับสนุนการดำเนินงานจากองค์การบริหารส่วนจังหวัดสมุทรปราการ ในการสนับสนุนวัสดุ ครุภัณฑ์ทางการแพทย์ที่มีความจำเป็น การปรับปรุงสถานที่ สิ่งก่อสร้างต่างๆ และวัสดุอุปกรณ์ในการจัดตั้งโรงพยาบาลสนาม และหอผู้ป่วยเฉพาะกิจ (Hospital)

1.1.4) มาตรการการเร่งรัดการให้วัคซีนให้ครอบคลุมเป้าหมายที่ต้องได้รับ วัคซีน โดยเฉพาะในกลุ่ม 608 ที่สำคัญได้แก่ ผู้สูงอายุ

1.1.5) มาตรการการประสานจัดตั้งศูนย์โควิดชุมชน (CI) ในการดูแลรักษาผู้ติดเชื้อ ซึ่งครอบคลุมทุก อปท.จำนวน 48 แห่ง

1.1.6) การประสานการจัดตั้ง FAI ในการดูแลผู้ติดเชื้อในโรงงานอุตสาหกรรม โดยเฉพาะในโรงงานที่เกิด Cluster

1.2) มาตรการเชิงรุก

1.2.1) การเตรียมความพร้อมของโรงงานอุตสาหกรรมในจังหวัดสมุทรปราการ ให้มีความพร้อมในการทำ Bubble and Seal ในโรงงานอุตสาหกรรมทุกแห่ง สร้างความรู้ความเข้าใจเจ้าของ สถานประกอบการ จัดเตรียมความพร้อมด้านสถานที่ ซึ่งหากมีการระบาดของโรคในโรงงานอุตสาหกรรมจะ ได้สามารถดำเนินการ Bubble and Seal ได้อย่างเหมาะสม

1.2.2) การดำเนินการค้นหาเชิงรุก ในกลุ่มเสี่ยง เช่น แคมป์ก่อสร้าง ชุมชน แออัดต่างๆ เพื่อควบคุมการแพร่ระบาดของโรค

2) การเร่งรัดการดำเนินการฉีดวัคซีนให้มีความครอบคลุมมากที่สุดในทุก กลุ่มเป้าหมาย โดยเฉพาะอย่างยิ่งกลุ่ม 608 และกลุ่มเปราะบางต่างๆ ครอบคลุมทั้งคนไทยและแรงงานต่างด้าว

 ผลการให้บริการฉีดวัคซีนโควิด 19 แยกตามกลุ่มเป้าหมาย จังหวัดสมุทรปราการ 23 ส.ค. 65 เวลา 02.00 น.									
กลุ่มเป้าหมาย	เป้าหมาย (ราย)	เข็ม 1 (ราย)	ร้อยละ	เข็ม 2 (ราย)	ร้อยละ	เข็ม 3 (ราย)	ร้อยละ	เข็ม 4 (ราย)	ร้อยละ
ผู้ที่มีอายุ 60 ปีขึ้นไป	199,796	192,543	96.37	185,216	92.70	129,523	69.93	27,150	13.59
บุคคลที่มีโรคประจำตัว	94,467	160,863	170.28	150,417	159.23	120,860	80.35	25,024	26.49
หญิงตั้งครรภ์ > 12 สัปดาห์	3,931	4,208	107.05	3,922	99.77	1,571	40.06	132	3.36
รวม 608	298,194	357,614	119.93	339,555	113.87	251,954	74.20	52,306	17.54
เด็กอายุ 0-4 ปี	83,128	55	0.07	35	0.04	48	0.00	4	0.00
นักเรียนอายุ 5-11 ปี	67,653	72,402	107.02	57,930	85.63	1,062	1.83	69	0.10
นักเรียนอายุ 12-17 ปี	77,439	84,783	109.48	80,405	103.83	31,571	39.26	290	0.37
ประชาชนทั่วไป 18 - 59 ปี	1,198,235	1,181,425	98.60	1,073,293	89.57	801,639	74.69	805,186	67.20
บุคลากรทางการแพทย์	14,268	16,858	118.15	16,686	116.95	16,993	101.84	14,080	98.68
อส.	7,675	7,509	97.84	7,417	96.64	6,309	85.06	2,053	26.75
เจ้าหน้าที่ด่านหน้า	34,875	34,602	99.22	32,883	94.29	25,541	77.67	13,155	37.72
รวม	1,781,467	1,755,248	98.53	1,608,204	90.27	1,135,117	70.58	887,143	49.80
ต่างด้าวและไร้สัญชาติ	150,260	157,141	104.58	200,932	133.72	17,112	8.52	9,171	6.10
รวมประชากร	1,931,727	1,912,389	99.00	1,809,136	93.65	1,152,229	63.69	896,314	46.40

ภาพที่ 1.1-33 ผลการให้บริการฉีดวัคซีนโควิด 19 แยกตามกลุ่มเป้าหมายต่างๆ จังหวัดสมุทรปราการ

ณ วันที่ 23 สิงหาคม 2565

ซึ่งผลการดำเนินการให้บริการฉีดวัคซีนของจังหวัดสมุทรปราการ มีความครอบคลุม กลุ่มเป้าหมายสูงอยู่ในระดับแนวหน้าของประเทศ ภายใต้ความร่วมมือจากทุกภาคส่วนที่เกี่ยวข้อง ทั้งภาครัฐ ภาคเอกชน องค์กรปกครองส่วนท้องถิ่น และประชาชน

6.3 ระยะเวลาฟื้นฟูเพื่อการเตรียมความพร้อมเข้าสู่โรคประจำถิ่น

ภายหลังสถานการณ์การแพร่ระบาดของโรคติดเชื้อไวรัสโคโรนา 2019 ดีขึ้น จำนวนผู้ป่วยลดลง เตรียมความพร้อมเข้าสู่ Post Pandemic อำเภอพระสมุทรเจดีย์ ได้ดำเนินการตามมาตรการแนวทางของกระทรวงสาธารณสุข และนโยบายของนายแพทย์สาธารณสุขจังหวัดสมุทรปราการ “ Ole Strategy ” โดยเร่งรัดดำเนินการตามหลักการ ดังนี้

O = On Line ดำเนินการใช้ข้อมูลเชื่อมโยงหน่วยบริการ เชื่อมโยงระบบการจัดการข้อมูล คปสอ.พระสมุทรเจดีย์

L = Lean โดยเน้นการบริหารจัดการองค์การให้มีประสิทธิภาพและบริหารจัดการการฉีดวัคซีนด้วยเครือข่าย 3 หมอ

E = Environment โดยเน้นการจัดการสิ่งแวดล้อมตามหลัก Infection Control , การจัดให้มี ARI Clinic ใน รพ.สต.ทุกหน่วยบริการ จำนวน 10 หน่วยบริการ, Green & Clean , CFS และ 5 ส.

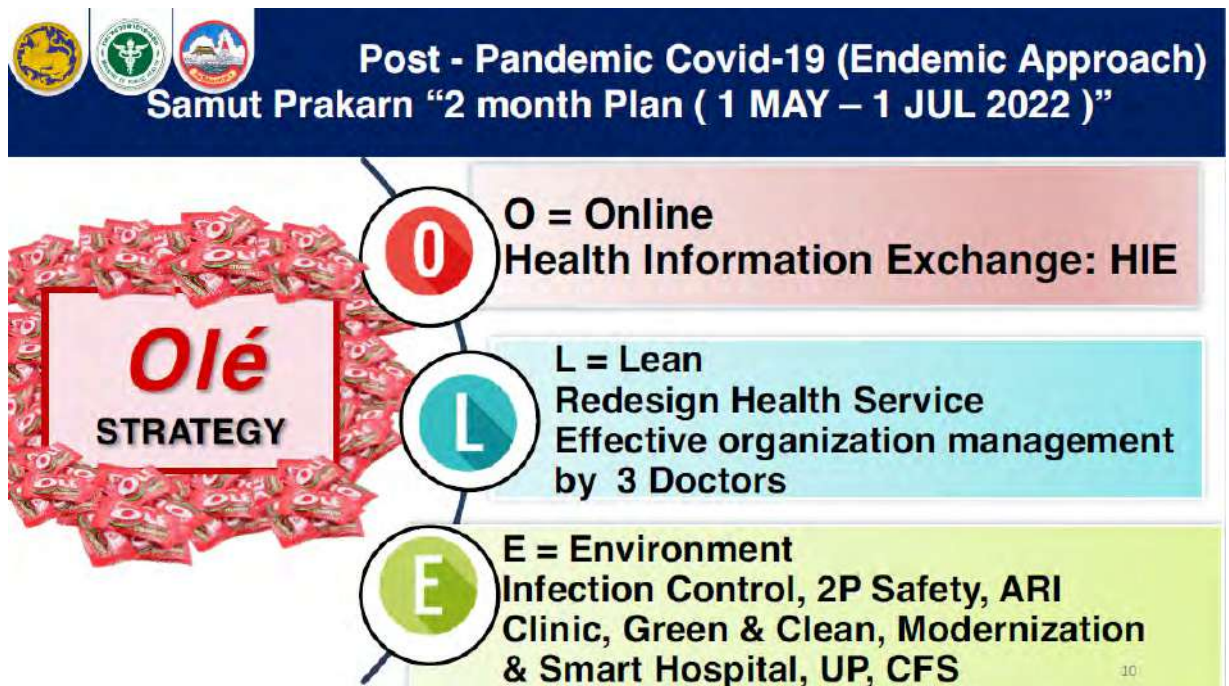

ภาพที่ 1.1-34 การดำเนินงานตามยุทธศาสตร์ของสำนักงานสาธารณสุขจังหวัดสมุทรปราการ Ole Strategy (โอเล่ Startegy) เพื่อเตรียมความพร้อมเข้าสู่ Post – Pandemic

7. มาตรการและกระบวนการบริหารจัดการ

จังหวัดสมุทรปราการ ใช้หลักการบริหารจัดการแบบมีส่วนร่วม โดยบูรณาการการทำงานร่วมกัน ได้แก่ 1) การบูรณาการยุทธศาสตร์ กลยุทธ์ แผนงาน เป้าหมาย 2) งบประมาณ บุคลากร และทรัพยากรอื่นๆ

7.1 การบูรณาการการทำงานร่วมกันระหว่างหน่วยงานภาครัฐ (ทั้งในและนอกพื้นที่)

จังหวัดสมุทรปราการ โดยสำนักงานสาธารณสุขจังหวัดสมุทรปราการ ได้บูรณาการการทำงานที่เกี่ยวข้องทุกระดับทั้งหน่วยงานภาครัฐและภาคเอกชน องค์กรปกครองส่วนท้องถิ่น หน่วยงานด้านการปกครอง ผู้นำชุมชนและภาคประชาชนเพื่อขับเคลื่อนยุทธศาสตร์การดำเนินการร่วมกัน ดังนี้



1) หน่วยงานสาธารณสุขภาครัฐทุกระดับตั้งแต่ระดับจังหวัด ได้แก่ สำนักงานสาธารณสุขจังหวัดสมุทรปราการ โรงพยาบาลสมุทรปราการ ซึ่งเป็นโรงพยาบาลศูนย์ระดับจังหวัด โรงพยาบาลบางพลี ซึ่งเป็นโรงพยาบาลทั่วไปประจำจังหวัด ระดับอำเภอ ได้แก่ สำนักงานสาธารณสุขอำเภอ ทุกแห่ง โรงพยาบาลชุมชนทุกแห่ง ระดับตำบลได้แก่ โรงพยาบาลส่งเสริมสุขภาพตำบลทุกแห่ง ซึ่งมีจำนวน 73 แห่ง รวมถึงอาสาสมัครสาธารณสุข จังหวัดสมุทรปราการ ซึ่งมีมากกว่า 8,000 คน รวมถึงโรงพยาบาลภาครัฐในสังกัดกรม/กองต่างๆ ได้แก่ สถาบันการแพทย์จักรีนฤเบดินทร์ สถาบันราชประชาสมาสัย โรงพยาบาลยุวประสาทไวทโยปถัมภ์ สถานีกาชาดที่ 5 สวางคนิवास ฯ เป็นต้น นอกจากนี้แล้ว ยังได้รับการสนับสนุนและบูรณาการการดำเนินงานร่วมกับหน่วยงานในระดับกระทรวงสาธารณสุขที่ได้มีการส่งบุคลากรด้านการบริหารจัดการและด้านวิชาการเป็นที่ปรึกษาในการควบคุมการแพร่ระบาดของโรค ซึ่งได้แก่ รองอธิบดีกรมควบคุมโรค ผู้อำนวยการกองระบาดวิทยาและคณะทำงานฯ สำนักงานควบคุมโรคที่ 6 ชลบุรี และทีมงาน ผู้ตรวจราชการกระทรวงสาธารณสุข และสาธารณสุขนิเทศก์ เขตสุขภาพที่ 6 ที่ได้ลงพื้นที่ร่วมปฏิบัติงานในพื้นที่จังหวัดสมุทรปราการ

2) ภาครัฐ ส่วนราชการต่างๆ ของจังหวัดสมุทรปราการ ทุกส่วนราชการที่ได้ให้ความร่วมมือและสนับสนุนการดำเนินงานเป็นอย่างดี รวมถึงหน่วยงานด้านการปกครอง กอ.รมน. กองทัพฯ ที่ให้การสนับสนุนบุคลากรในการดูแลความปลอดภัย และอำนวยความสะดวกในด้านอื่นๆ

3) องค์การบริหารส่วนจังหวัดสมุทรปราการ ที่ได้ให้การสนับสนุนงบประมาณในการดำเนินงานทั้งในการจัดตั้งโรงพยาบาลสนาม และหอผู้ป่วยเฉพาะกิจในพื้นที่ และองค์กรปกครองส่วนท้องถิ่น จำนวน 48 แห่ง ที่สนับสนุนการดำเนินงานศูนย์โควิด -19 ชุมชน (Community Isolation) และ Home Isolation

4) องค์กรด้านการปกครองในพื้นที่จังหวัดสมุทรปราการ ทั้งในระดับจังหวัดและระดับพื้นที่ ผู้นำชุมชนต่างๆ ที่ให้การสนับสนุนการดำเนินงานควบคุมโรคฯ

7.2 การบูรณาการการทำงานระหว่างภาคส่วนอื่นๆ ภาคเอกชน ภาคประชาชน ภาคประชาสังคม ชุมชน (ทั้งในและนอกพื้นที่)

1) บูรณาการการทำงานร่วมกับโรงพยาบาลเอกชน 21 แห่ง ในจังหวัดสมุทรปราการ ในการดูแลรักษาพยาบาลผู้ติดเชื้อ และประสานเชื่อมโยงกับ รพ.เครือข่ายนอกพื้นที่

2) บูรณาการการทำงานร่วมกับมหาวิทยาลัยในพื้นที่จังหวัดสมุทรปราการ ได้แก่ มหาวิทยาลัยราชภัฏธนบุรี สมุทรปราการ กระทรวงการอุดมศึกษา วิทยาศาสตร์ วิจัย และนวัตกรรม ที่ได้ให้ความอนุเคราะห์สถานที่ในการจัดตั้งโรงพยาบาลสนาม และหอผู้ป่วยเฉพาะกิจ (Hospital) สามารถรองรับผู้ติดเชื้อฯ ได้จำนวนมาก มหาวิทยาลัยหัวเฉียวเฉลิมพระเกียรติ ที่ได้ให้ความร่วมมือในการเป็นสถานที่ที่เป็นจุดฉีดวัคซีนในการอำนวยความสะดวกให้แก่ประชาชน ประสานเชื่อมโยงกับหน่วยงานนอกเครือข่ายจังหวัดสมุทรปราการในการสนับสนุนช่วยเหลือ

3) บูรณาการการทำงานร่วมภาคเอกชน มูลนิธิต่างๆ ในการรับส่งต่อผู้ป่วยและอื่นๆ รวมทั้งกองทุนพัฒนาไฟฟ้าในจังหวัดสมุทรปราการ ทั้ง 4 แห่ง ที่ได้ให้การช่วยเหลือสนับสนุน ครุภัณฑ์ทางการแพทย์

4) **บูรณาการการทำงานร่วมกับภาคประชาชน** องค์กร ร่วมกับอาสาสมัครสาธารณสุข ในการดูแลประชาชนในพื้นที่ รวมทั้งประชาชนที่มีจิตศรัทธาทั้งในจังหวัดและนอกที่ปรึกษาสิ่งของต่างๆ จำนวนมากในการดูแลผู้ติดเชื้อ

8. นวัตกรรมการบริหารจัดการสถานการณ์โควิด 19

8.1 **ระบบโครงสร้างการบริหารจัดการของจังหวัดสมุทรปราการที่มีเอกภาพ** การทำงานในเชิงรุก การขับเคลื่อนให้เกิดความต่อเนื่อง รวดเร็ว มีประสิทธิภาพ เช่น การแต่งตั้งคณะกรรมการฯ คณะทำงาน ในทุกระดับ การบริหารจัดการสถานการณ์โรคติดเชื้อไวรัสโคโรนา 2019 (COVID - 19) จังหวัดสมุทรปราการ ขับเคลื่อนโดยกลไกคณะกรรมการโรคติดต่อจังหวัดสมุทรปราการ โดยมีผู้ว่าราชการจังหวัดสมุทรปราการ เป็นประธาน นายแพทย์สาธารณสุขจังหวัดสมุทรปราการ เป็นเลขานุการ ภายใต้ศูนย์ปฏิบัติการควบคุมโรค จังหวัดสมุทรปราการ (ศปก.จังหวัดสมุทรปราการ) ศูนย์ปฏิบัติการควบคุมโรคระดับอำเภอ (ศปก.อำเภอ) และศูนย์ปฏิบัติการควบคุมโรคระดับตำบล/องค์กรปกครองส่วนท้องถิ่น (ศปก.ตำบล/ศปก.อปท.)

8.2 **การประยุกต์ใช้เทคโนโลยีดิจิทัล และการใช้ประโยชน์ระบบฐานข้อมูล** เพื่อประกอบการตัดสินใจของผู้บริหารวางแผนเชิงยุทธศาสตร์ การคาดการณ์ผลลัพธ์ การเตรียมการล่วงหน้า และอื่นๆ ได้แก่

8.3 **พัฒนาโปรแกรมสำเร็จรูป “ ระบบการจัดหาเตียงผู้ป่วย โควิด 19 ”** เนื่องจากในช่วงสถานการณ์ผู้ติดเชื้อเพิ่มมากขึ้นอย่างต่อเนื่อง ส่งผลให้มีผู้ติดเชื้อรอคอยเตียงที่บ้านเป็นจำนวนมาก ดังนั้น เพื่อให้การบริหารจัดการผู้ติดเชื้อที่รอคอยเตียงที่บ้านได้เข้ารับการรักษาพยาบาลที่รวดเร็ว สอดคล้องกับอาการและการดูแลรักษาเพื่อการส่งต่อเข้ารับการรักษาที่ถูกต้อง ทั้งการส่งต่อไปรับการรักษาที่โรงพยาบาลทั้งภาครัฐ เอกชน โรงพยาบาลสนาม หอผู้ป่วยเฉพาะกิจ (Hospital) CI HI และ FAI ที่เหมาะสม โดยมีการจัดตั้งศูนย์ส่งต่อที่สำนักงานสาธารณสุขจังหวัดสมุทรปราการ เบอร์ติดต่อ 20 คู่สาย ทั้งนี้เพื่อให้การดูแลรักษาพยาบาลผู้ติดเชื้อที่ถูกต้อง ไม่มีผู้ป่วยรอเตียงที่บ้าน

8.4 **การพัฒนาระบบการจองคิวฉีดวัคซีน “ ปากน้ำพร้อม ”** เนื่องจากสถานการณ์การแพร่ระบาดของโรคมีการแพร่ระบาดอย่างกว้างขวาง จังหวัดสมุทรปราการจึงได้เร่งรัดให้วัคซีนเป็นเครื่องมือที่สำคัญในการลดการเจ็บป่วยที่รุนแรงและเสียชีวิต เนื่องจากจังหวัดสมุทรปราการ มีประชากรเป้าหมายที่ต้องการรับวัคซีนจำนวนมากและหลากหลาย ทั้งในส่วนของประชาชนทั่วไป กลุ่มองค์กรต่างๆ คนงานในโรงงานอุตสาหกรรม ดังนั้นเพื่อให้ระบบการจองวัคซีนเพื่อการเข้าถึงการฉีดวัคซีนที่เป็นระบบและเป็นธรรม จังหวัดสมุทรปราการโดยสำนักงานสาธารณสุขจังหวัดสมุทรปราการ จึงได้พัฒนาโปรแกรมสำเร็จรูปการจองวัคซีน “ ปากน้ำพร้อม ” เพื่อรับขึ้นทะเบียนการจองวัคซีนสำหรับกลุ่มองค์กร โรงงานอุตสาหกรรม และบุคคลทั่วไป ผ่าน Google Sheet และ Google Form นำมาประมวลผลด้วยโปรแกรมสำเร็จรูป เพื่ออำนวยความสะดวกให้แก่ผู้ที่ประสงค์จะฉีดวัคซีน และมีระบบ SMS ให้การแจ้งเตือนให้มารับวัคซีน

8.5 **การจัดตั้งโรงพยาบาลสนาม และหอผู้ป่วยเฉพาะกิจ Hospital** โดยได้รับความร่วมมือจากมหาวิทยาลัยราชภัฏธนบุรีสมุทรปราการ อำนวยความสะดวกด้านสถานที่และด้านอื่นๆ อย่างต่อเนื่องมาโดยตลอด มีเตียงสามารถรองรับผู้ติดเชื้อได้มากกว่า 1,500 เตียง รองรับการรักษาทั้งคนไทยและคนต่างด้าว



8.6 การจัดตั้งศูนย์กักกันซึ่งทางราชการกำหนด (State Quarantine)/ศูนย์กักกันเพื่อสังเกตอาการ (Local Quarantine) ซึ่งได้กำหนดโรงแรมสำหรับกักกันตัวมากกว่า 5 แห่ง และดำเนินการอย่างต่อเนื่องเพื่อดูแลผู้ที่มีความเสี่ยงสูงและผู้เดินทางมาจากต่างประเทศ เดินทางระหว่างจังหวัดฯ ซึ่งให้การดูแลทั้งคนไทยและคนต่างด้าวอย่างเท่าเทียมกัน

8.7 การดำเนินงานทีมเคลื่อนที่เร็วแบบเบ็ดเสร็จหรือ CCR Team (Comprehensive COVID - 19 Response team) ในการค้นหาผู้ป่วยเชิงรุก จังหวัดสมุทรปราการได้ดำเนินการจัดตั้งทีมเคลื่อนที่เร็วแบบเบ็ดเสร็จ (CCR Team) เพื่อค้นหาผู้ป่วยเชิงรุกในชุมชน ตามแนวทางของศูนย์บริหารสถานการณ์โควิด - 19 (ศบค.) สำหรับจังหวัดสมุทรปราการได้ดำเนินการจัดตั้ง CCR Team โดยมีเป้าหมายเพื่อ 1) ค้นหาประชาชนกลุ่มเสี่ยงและกลุ่มที่มีอาการ (URI Symptom) ซึ่งหากพบผู้ติดเชื้อจะต้องนำเข้าสู่กระบวนการดูแลรักษาพยาบาล 2) ตั้งจุดฉีดวัคซีนให้วัคซีนในกลุ่มผู้สูงอายุ 60 ปีขึ้นไป กลุ่มผู้ป่วย 7 กลุ่มโรค และกลุ่มหญิงตั้งครรภ์ที่อายุครรภ์มากกว่า 12 สัปดาห์ เพื่อให้สามารถเข้าถึงบริการฉีดวัคซีนอย่างทั่วถึง และ 3) ติดตามกลุ่มผู้ที่ติดบ้านติดเตียง เน้นการให้บริการเชิงรุกเพื่อให้กลุ่มเปราะบางได้เข้าถึงบริการ และฉีดวัคซีนอย่างทั่วถึง ซึ่ง CCR Team 1 ทีมจะประกอบด้วยทีมปฏิบัติการ จำนวน 12 คน และมีทีมสนับสนุนซึ่งประกอบด้วย ปกครอง อปท. อสม และจิตอาสา เป็นต้นฯ ร่วมปฏิบัติงานในพื้นที่

8.8 การสื่อสารเพื่อสร้างความเข้าใจต่อประชาชน และสาธารณสุข ทั้ง ก่อน/ระหว่าง/หลัง สถานการณ์วิกฤติจากการแพร่ระบาด โดยอธิบายการสร้างการรับรู้เข้าใจในทุกมิติ รวมถึงการจัดการกรณีเกิดการเผยแพร่ข้อมูลบิดเบือน ที่สร้างให้เกิดความเข้าใจผิดของประชาชนในพื้นที่ จังหวัดสมุทรปราการ ได้จัดให้มีการจัดแถลงข่าวสื่อมวลชนอย่างต่อเนื่อง ทุกวันในกรณีสถานการณ์ฉุกเฉินและทุกวันจันทร์ พุธ และศุกร์ เมื่อสถานการณ์คลี่คลาย เพื่อสื่อสารทำความเข้าใจกับสาธารณสุขชนในทุกประเด็นอย่างต่อเนื่อง

11) สถานที่รับบำบัดฟื้นฟูผู้ป่วย/ผู้ติดสารเสพติด

จังหวัดสมุทรปราการมีสถานที่รับบำบัดและฟื้นฟูผู้ป่วย/ผู้ติดสารเสพติด ซึ่งตั้งอยู่ในสถานีนอนามัยในพื้นที่ทั้ง 6 อำเภอ จำนวนรวมทั้งสิ้น 63 แห่ง โดยรับบำบัดฟื้นฟูผู้ป่วย/ผู้ติดฯ ระบบสมัครใจในรูปแบบ matrix program ดังนี้

ตารางที่ 1.1-49 แสดงข้อมูลรายชื่อสถานีนอนามัยสถานที่รับบำบัดและฟื้นฟูผู้ป่วย/ผู้ติดสารเสพติดในพื้นที่ 6 อำเภอ

อำเภอ	รายชื่อโรงพยาบาลส่งเสริมสุขภาพตำบล (รพ.สต.) หรือสถานีนอนามัยเดิม
อำเภอเมืองสมุทรปราการ	๑. รพ.สต.เฉลิมพระเกียรติฯ บ้านคลองบางปีง ๒. รพ.สต.บางโปรง ๓. รพ.สต.เทพารักษ์ ๔. รพ.สต.แพรक्षा ๕. รพ.สต.บางปู ๖. รพ.สต.บางปูใหม่ ๗. รพ.สต.ท้ายบ้าน ๘. รพ.สต.ท้ายบ้านใหม่ ๙. รพ.สต.บางเมือง ๑๐. รพ.สต.บางเมืองใหม่ ๑๑. รพ.สต.บางด้วน ๑๒. รพ.สต.สำโรงเหนือ



อำเภอ	รายชื่อโรงพยาบาลส่งเสริมสุขภาพตำบล (รพ.สต.) หรือสถานีนอนามัยเดิม
อำเภอเมืองสมุทรปราการ (ต่อ)	๑๓ รพ.สต.แพรภษาใหม่ (บ้านคลองแก้ว) ๑๔ รพ.สต.บุญศิริ ๑๕ รพ.สต.รมโพธิ์ ๑๖ รพ.สต.พุทธรักษา ๑๗ รพ.สต.เฉลิมพระเกียรติฯ สาขาวัดบางปิ้ง ๑๘ รพ.สต.นครทอง ๑๙ รพ.สต.มังกรทอง
อำเภอบางบ่อ	๑. รพ.สต.คลองด่าน หมู่ ๑๓ ๒. รพ.สต.คลองด่าน หมู่ ๑ ๓. รพ.สต.สร้างโคก ๔. สถานีนอนามัยนิคมยาดรา ๕. สถานีนอนามัยบางบ่อ ๖. สถานีนอนามัยบ้านระกาศ หมู่ ๓ ๗. สถานีนอนามัยบ้านระกาศ หมู่ ๘ ๘. สถานีนอนามัยบางพลีน้อย หมู่ ๓ ๙. สถานีนอนามัยบางพลีน้อย หมู่ ๕ ๑๐. สถานีนอนามัยบางพลีน้อย หมู่ ๘ ๑๑. สถานีนอนามัยบางเพรียง ๑๒. สถานีนอนามัยคลองสวน ๑๓. สถานีนอนามัยเปรี้ง
อำเภอบางพลี	๑. รพ.สต.บางแก้ว ๒. รพ.สต.ราชาเทวะ ๓. รพ.สต.บางปลา ๔. รพ.สต.บางไฉลง ๕. รพ.สต.วัดสลุด ๖. รพ.สต.หนองปรือ ๗. รพ.สต.คลองสี่ ๘. รพ.สต.บัวเกราะ
อำเภอพระประแดง	๑. รพ.สต.สำโรงกลาง ๒. รพ.สต.ทรงคนอง ๓. รพ.สต.บางยอ ๔. รพ.สต.บางหัวเสือ ๕. รพ.สต.บางหญ้าแพรก ๖. รพ.สต.บางกอบัว หมู่ ๒ ๗. รพ.สต.บางน้ำผึ้ง ๘. รพ.สต.บางกระสอบ ๙. รพ.สต.บางกระเจ้า ๑๐. รพ.สต.บางจาก ๑๑. รพ.สต.อยู่เจริญ ๑๒. รพ.สต.บางกอบัว หมู่ ๑๒ ๑๓. สถานีนอนามัยสำโรง ๑๔. สถานีนอนามัยสำโรงใต้ ๑๕. สถานีนอนามัยบางครุ ๑๖. สถานีนอนามัยบางพื้ง



อำเภอ	รายชื่อโรงพยาบาลส่งเสริมสุขภาพตำบล (รพ.สต.) หรือสถานีนามัยเดิม
อำเภอพระสมุทรเจดีย์	๑. รพ.สต.บ้านขุนสมุทรไทย ๒. รพ.สต.บ้านขุนสมุทร ๓. รพ.สต.คลองกะออม ๔. สถานีนามัยคลองทะเล ๕. สถานีนามัยบ้านคลองสวน ๖. สถานีนามัยบ้านคูสร้าง ๗. สถานีนามัยในคลองบางปลากด ๘. สถานีนามัยนาเกลือ ๙. สถานีนามัยแหลมฟ้าผ่า
อำเภอบางเสาธง	๑. รพ.สต.เสาธงกลาง ๒. รพ.สต.ศิริระจรเข้ใหญ่ ๓. รพ.สต.กัลปพฤกษ์ ๔. รพ.สต.เจริญราษฎร์ ๕. สถานีนามัยเมืองใหม่บางพลี ๖. สถานีนามัยบางเสาธง ๗. สถานีนามัยศิริระจรเข้น้อย ๘. สถานีนามัยวัดศรีวารีน้อย

แหล่งที่มา : ศูนย์อำนวยการป้องกันและปราบปรามยาเสพติดจังหวัดสมุทรปราการ

12) ศาสนสถาน

จังหวัดสมุทรปราการ มีศาสนสถานทั้งสิ้น จำนวน 143 แห่ง ประกอบด้วย วัดที่มีพระสงฆ์จำพรรษา จำนวน 127 แห่ง มัสยิด จำนวน 13 แห่ง และโบสถ์คริสต์ จำนวน 3 แห่ง วัดในศาสนาพุทธ กระจายตัวมาก ในเขตพื้นที่ อ.พระประแดง อ.เมืองสมุทรปราการ และ อ.บางบ่อตามลำดับ โดยเป็นวัดมหานิกาย 119 แห่ง และวัดธรรมยุต 8 แห่ง ข้อมูลจำนวนพระภิกษุและสามเณร ณ กันยายน 2562 มีพระภิกษุ 3,762 รูป แบ่งเป็นมหานิกาย 3,457 รูป ธรรมยุต 305 รูป และสามเณร 290 รูป แบ่งเป็นมหานิกาย 264 รูป ธรรมยุต 26 รูป ตามตารางที่ 1.1-50

ตารางที่ 1.1-50 แสดงจำนวนศาสนสถานในพื้นที่

ศาสนา	จำนวน (แห่ง)
พุทธ	127 แห่ง (ธรรมยุต 8 แห่ง มหานิกาย 119 แห่ง)
อิสลาม	13 แห่ง
คริสต์	3 แห่ง
พราหมณ์ ฮินดูและอื่น ๆ	-

แหล่งที่มา: สำนักงานพระพุทธศาสนาจังหวัดสมุทรปราการ

13) สถานการณ์และแนวโน้มด้านอาชญากรรม

จังหวัดสมุทรปราการเป็นจังหวัดที่มีการขยายตัวทางการค้าและอุตสาหกรรมการผลิตที่เติบโตอย่างต่อเนื่อง ประกอบมีประชากรเพิ่มมากขึ้นเรื่อย ๆ รวมทั้งประชากรแฝง แรงงานต่างด้าวที่เข้ามาอาศัยและทำงาน ส่งผลให้ปัจจุบันมีค่าครองชีพสูงขึ้นและแนวโน้มปัญหาเสพยาเสพติดให้โทษเพิ่มขึ้น เมื่อวิเคราะห์สถิติข้อมูลคดีอาญา 4 กลุ่ม ในพื้นที่จังหวัดสมุทรปราการ พ.ศ. 2563-2564 พบว่า คดีอาญาส่วนใหญ่เป็นคดีอาญาประเภทคดีที่รัฐเป็นผู้เสียหาย โดยในปี พ.ศ. 2564 จับได้ 8,592 คดี หรือ 9,805 คน ซึ่งส่วนใหญ่



เป็นคดีอาชญากรรม จับได้ 5,519 คดี หรือ 5,947 คน พบว่าลดลงจาก ปี พ.ศ.2563 เท่ากับ จับกุม 727 คดี หรือ 965 คน ถัดมาเป็นประเภทคดีฐานความผิดเกี่ยวกับทรัพย์ โดยในปี 2564 จับได้ 520 คดี หรือ 630 คน คิดเป็นร้อยละ 89.81 ซึ่งส่วนใหญ่เป็นคดีลักทรัพย์ จับได้ 326 คดี หรือ 394 คน คิดเป็นร้อยละ 94.49 พบว่าลดลงจากปี พ.ศ. 2563 จับได้ 254 คดี หรือ 262 คน ถัดมาเป็นคดีอาญาประเภทฐานความผิดเกี่ยวกับชีวิต ร่างกาย และเพศ จับได้ 173 คดี หรือ 209 คน คิดเป็นร้อยละ 93.01 ซึ่งลดลงจากปี พ.ศ.2563 จับได้ 90 คดี หรือ 152 คน คิดเป็นร้อยละ 93.01 และคดีอาญาที่มีการจับกมน้อยที่สุด คือ คดีอาญาประเภทฐานความผิดพิเศษ จับกุม 157 คดี หรือ 173 คน พบว่าลดลงจากปี 2563 จับได้ 58 คดี หรือ 72 คน ดังตารางที่ 1.1-51 แสดงสถิติข้อมูลคดีอาญา 4 กลุ่ม ในพื้นที่จังหวัดสมุทรปราการ พ.ศ. 2563-2564

ตารางที่ 1.1-51 แสดงสถิติข้อมูลคดีอาญา 4 กลุ่ม ในพื้นที่จังหวัดสมุทรปราการ พ.ศ. 2563-2564

ประเภทข้อหา	พ.ศ. 2563			พ.ศ. 2564		
	เกิด	จับ	จับ (ร้อยละ)	เกิด	จับ	จับ (ร้อยละ)
ฐานความผิดเกี่ยวกับชีวิตร่างกายและเพศ*	267	263	98.50	186	173	93.01
ฆ่าผู้อื่น (คดีอุกฉกรรจ์)	21	20	95.24	11	11	100.00
ทำร้ายผู้อื่นถึงแก่ความตาย	11	11	100.00	6	5	83.33
พยายามฆ่า	17	16	94.12	17	15	88.24
ทำร้ายร่างกาย	101	100	99.01	36	32	88.89
ข่มขืนกระทำชำเรา	28	27	96.43	20	19	93.00
อื่น ๆ	89	89	100.00	96	91	94.79
ฐานความผิดเกี่ยวกับทรัพย์ (ภาพรวม)**	929	886	95.37	579	520	89.81
ปล้นทรัพย์ (คดีอุกฉกรรจ์)	0	0	0.00	0	0	0.00
ชิงทรัพย์	13	12	92.31	4	4	100.00
วิ่งราวทรัพย์	16	16	100.00	20	16	80.00
ลักทรัพย์	592	580	97.97	345	326	94.49
กรรโชกทรัพย์	4	3	75.00	0	0	0.00
ฉ้อโกง	125	107	85.60	79	60	75.95
ยักยอกทรัพย์	56	49	87.50	53	40	75.47
ทำให้เสียทรัพย์	27	24	88.89	26	25	96.15
รับของโจร	6	6	100.00	2	2	100.00
ลักพาเรียกค่าไถ่	0	0	0.00	0	0	0.00
วางเพลิง	4	4	100.00	0	0	0.00
อื่น ๆ	86	85	98.84	50	47	94.00
-ฐานความผิดโจรกรรมรถยนต์	1	1		0	0	
-ฐานความผิดโจรกรรมรถจักรยานยนต์	24	23		3	3	
3. ฐานความผิดพิเศษ	165	157	95.15	100	99	99.00
พ.ร.บ. ป้องกันและปราบปรามการค้ามนุษย์	1	1	100.00	0	0	0.00
พ.ร.บ. คุ้มครองเด็ก	0	0	0.00	0	0	0.00
พ.ร.บ. ลิขสิทธิ์	9	9	100.00	6	6	100.00
พ.ร.บ. สิทธิบัตร	0	0	0.00	0	0	0.00
พ.ร.บ. เครื่องหมายการค้า	7	7	100.00	10	10	100.00



ประเภทข้อหา	พ.ศ. 2563			พ.ศ. 2564		
	เกิด	จับ	จับ (ร้อยละ)	เกิด	จับ	จับ (ร้อยละ)
พ.ร.บ. ว่าด้วยการกระทำความผิดทางคอมพิวเตอร์	12	6	50.00	3	3	100.00
ความผิดเกี่ยวกับบัตรอิเล็กทรอนิกส์ (ป.อาญา ม.269/1-269/7)	6	5	83.33	1	1	100.00
พ.ร.บ. ป่าไม้	0	0	0.00	0	0	0.00
พ.ร.บ. ป่าสงวนแห่งชาติ	0	0	0.00	0	0	0.00
พ.ร.บ. อุทยานแห่งชาติ	4	4	100.00	0	0	0.00
พ.ร.บ. สงวนและคุ้มครองสัตว์ป่า	17	17	100.00	6	5	83.33
ส่งเสริมและรักษาคุณภาพสิ่งแวดล้อม พ.ศ. 2535	2	1	50.00	0	0	0.00
พ.ร.บ. ภาษี	0	0	0.00	0	0	0.00
พ.ร.บ. การขุดดินและถมดิน	0	0	0.00	1	1	100.00
พ.ร.บ. ศุลกากร	59	59	100.00	64	64	100.00
พ.ร.บ. ป้องกันและปราบปรามการฟอกเงิน พ.ศ. 2542	4	4	100.00	0	0	0.00

ตารางที่ 1.1-51 แสดงสถิติข้อมูลคดีอาญา 4 กลุ่ม ในพื้นที่จังหวัดสมุทรปราการ พ.ศ. 2563-2564 (ต่อ)

ประเภทข้อหา	พ.ศ. 2563		พ.ศ. 2564	
	จับ	คน	จับ	คน
คดีความผิดที่รัฐเป็นผู้เสียหาย	14,436	16092	8592	9805
ยาเสพติด	6246	6912	5519	5947
- ผลิต	533	938	422	668
- นำเข้า	2	2	3	3
- ส่งออก	1	1	0	0
- จำหน่าย	133	137	128	135
- ครอบครองเพื่อจำหน่าย	1862	1962	951	1015
- ครอบครอง	23555	2513	1930	2041
- เสพยาเสพติด	1360	1359	2082	2082
- อื่นๆ	0	0	3	3
อาวุธปืนและวัตถุระเบิด	347	370	160	180
- อาวุธปืนสงคราม (ไม่สามารถออกใบอนุญาตได้)	2	2	2	4
- อาวุธปืนธรรมดา (ไม่มีทะเบียน)	196	200	87	95
- อาวุธปืนธรรมดา (มีทะเบียน)	19	19	11	16
- วัตถุระเบิด	7	27	4	9
- อื่นๆ	123	122	56	56
คดีความผิดที่รัฐเป็นผู้เสียหาย (ต่อ)	14,436	16,092	8592	9805
การพนัน	1280	1868	665	1240
- บ่อนการพนัน (เล่นการพนันตั้งแต่ 20 คนขึ้นไป)	0	0	1	21
- สลากกินรวบ	403	404	211	211
- ทายผลฟุตบอล/ออนไลน์	470	470	214	218
- การพนันอื่นๆ	407	994	239	790
- ความผิดเกี่ยวกับวัสดุ สื่อสิ่งพิมพ์ลามก อนาจาร	0	0	0	0
- ความผิดเกี่ยวกับ พ.ร.บ. คนเข้าเมือง	2497	2499	827	843

ประเภทข้อหา	พ.ศ. 2563		พ.ศ. 2564	
	จับ	คน	จับ	คน
- ความผิดเกี่ยวกับการป้องกันและปราบปรามการค้าประเวณี	2366	2363	1115	1115
- ความผิดเกี่ยวกับสถานบริการ	92	92	2	2
- ความผิดเกี่ยวกับการควบคุมเครื่องดื่มแอลกอฮอล์	175	180	87	87
- พ.ร.บ. ควบคุมเครื่องดื่มแอลกอฮอล์ พ.ศ. 2551	85	90	4	4
- พ.ร.บ. สุรา พ.ศ.2493	90	90	83	83
- พ.ร.ก. การบริหารราชการในสถานการณ์ฉุกเฉิน พ.ศ. 2548	1433	1808	217	391
ประชากร	1,351,479	คน	1,351,479	คน

แหล่งที่มา : ระบบสารสนเทศสถานีตำรวจ สำนักงานตำรวจแห่งชาติ

14) สถานการณ์และแนวโน้มด้านยาเสพติด

14.1) สถานการณ์ยาเสพติดในจังหวัดสมุทรปราการ

(1) ด้านการค้าและการแพร่ระบาด

ปัญหาด้านความมั่นคงที่มีความรุนแรงมากที่สุดในพื้นที่จังหวัดสมุทรปราการ คือ ปัญหายาเสพติด ซึ่งมีความเชื่อมโยงมาจากพื้นที่นำเข้าและแพร่ระบาดในชุมชนเมืองซึ่งมาจากเครือข่ายการค้าที่มีทุกระดับและผู้เสพมีความต้องการต่อเนื่อง โดยจะพบว่า ในชุมชนมียาบ้าจำหน่ายให้ผู้เสพที่ราคา ไม่แพงและหาซื้อได้ง่าย โดยยาเสพติดที่แพร่ระบาดในพื้นที่จังหวัดสมุทรปราการ อันดับ 1 ได้แก่ ยาบ้า และรองลงมาคือ กัญชา ไอซ์ กระท่อม ตามลำดับ นอกจากนี้ยังมียาเสพติดที่ต้องเฝ้าระวัง ได้แก่ คีตาามีน/ยาอี ในกลุ่มวัยรุ่น ตามสถานบันเทิง และการใช้ในทางที่ผิด (ทามาตอล/ยาแก้ไอ/ยาแก้แพ้)

หากวิเคราะห์สาเหตุการแพร่ระบาดของยาเสพติดในพื้นที่จังหวัดสมุทรปราการ มีเหตุปัจจัยหลายประการที่ทำให้จังหวัดฯ เป็นพื้นที่ที่มีความรุนแรงด้านปัญหายาเสพติด ดังนี้

1. การเป็นที่ตั้งของท่าอากาศยานสุวรรณภูมิ ซึ่งเป็นศูนย์กลางการคมนาคมทางอากาศของประเทศ และเป็นช่องทางสำคัญที่เครือข่ายการค้ายาเสพติดข้ามชาติ เช่น เครือข่ายชาวแอฟริกัน อเมริกาใต้ เอเชียใต้ และตะวันออกกลาง ลักลอบลำเลียงยาเสพติด (โคเคน คีตาามีนและยาอี) เข้ามาภายในประเทศไทย และบางส่วนมีการลักลอบลำเลียงผ่านไปยังประเทศที่ 3

2. สภาพพื้นที่ที่มีโรงงานอุตสาหกรรมในทุกอำเภอ กระจายตัวอยู่ในหมู่บ้าน/ชุมชนจำนวนมาก ทำให้มีการอพยพเคลื่อนย้ายแรงงาน 3 สัญชาติ (พม่า ลาว และกัมพูชา) และแรงงานต่างจังหวัด เข้ามาพักอาศัยอยู่ตามหอพัก/บ้านเช่าภายในชุมชนใกล้เคียง บริเวณโดยรอบโรงงานอุตสาหกรรมส่งผลให้เกิดปัญหาประชากรแฝง อาชญากรรม และยาเสพติด

3. สภาพทางภูมิศาสตร์ที่มีเขตติดต่อกับกรุงเทพฯ และมีสถานบริการ/สถานบันเทิงจำนวนมาก บริเวณถนนศรีนครินทร์ และตำบลลำโรงเหนือ อำเภอเมืองสมุทรปราการ เป็นเหตุปัจจัยหนึ่งที่ทำให้มีการแพร่ระบาดของตัวยานในกลุ่ม Club Drugs เช่น ไอซ์ เอ็กซ์ตาซี และคีตาามีน



ในปีงบประมาณ 2563 มีผลการจับกุมคดียาเสพติดส่วนใหญ่ยังคงเป็นการดำเนินการต่อผู้เสพในพื้นที่ แต่ยังมีผลการจับกุมผู้ค้ายาเสพติดในพื้นที่ได้อย่างต่อเนื่องดังนี้

ตารางที่ 1.1-52 แสดงจำนวนคดียาเสพติดในพื้นที่จังหวัดสมุทรปราการ ปี 2560-2563

ปี	ปี 2560	ปี 2561	ปี 2562	ปี 2563
จำนวนคดี	6,170	8,628	8,961	6,990

แหล่งที่มา : สำนักงาน ป.ป.ส.ภาค 1 ข้อมูล ณ วันที่ 30 กันยายน 2563

ตารางที่ 1.1-53 แสดงผลการจับกุมยาเสพติดข้อหาหลักในพื้นที่จังหวัดสมุทรปราการ ปี 2561-2563

ปี	จำนวน (คดี)	ผลิต (ร้อยละ)	จำหน่าย (ร้อยละ)	ครอบครองเพื่อจำหน่าย (ร้อยละ)	ครอบครอง (ร้อยละ)	เสพ (ร้อยละ)	สมคบ (ร้อยละ)	หมายจับ (ร้อยละ)	อื่นๆ (ร้อยละ)
2561	7,038	0.45	1.42	23.60	41.28	33.06	0.18	-	-
2562	8,961	0.86	0.66	17.11	40.98	40.226	0.13	-	-
2563	6,883	6.11	2.06	25.47	36.09	28.34	1.26	0.14	0.04

แหล่งที่มา : ตำรวจภูธรจังหวัดสมุทรปราการ ข้อมูล ณ วันที่ 30 กันยายน 2563

ตารางที่ 1.1-54 แสดงจำนวนของกลางและมูลค่าทรัพย์สินที่ตรวจยึด ปี 2562-2563

ประเภท	ปี 2562	ปี 2563
1. ยาบ้า	915,453 เม็ด	187,639 เม็ด
2. ไอซ์	10.8 กิโลกรัม	56,281.28 กรัม
3. กัญชา	6.54 กิโลกรัม	1,947 กรัม (แห้ง)/18,090 กรัม (สด)
4. กระพอม	122.33 กิโลกรัม	583,088 กรัม
5. คีตามีน	504.8 กรัม	787 กรัม
6. โคเคน	-	-
7. ยาอี	-	-
8. เฮโรอีน	-	1.38 กรัม
9. มูลค่าทรัพย์สินที่ตรวจยึด	-	34,478,500 บาท

แหล่งที่มา : ตำรวจภูธรจังหวัดสมุทรปราการ ข้อมูล ณ วันที่ 30 กันยายน 2563

(2) ด้านการบำบัดรักษา

ข้อมูลผู้เข้ารับการบำบัดรักษาผู้ป่วยยาเสพติดประจำปีงบประมาณ พ.ศ. 2563 อยู่ในระบบสมัครใจ 1,168 ราย บังคับบำบัด 2,282 ราย และต้องโทษ 293 ราย



การบำบัดรักษาياهเสียพิต ปีงบประมาณ พ.ศ. 2563

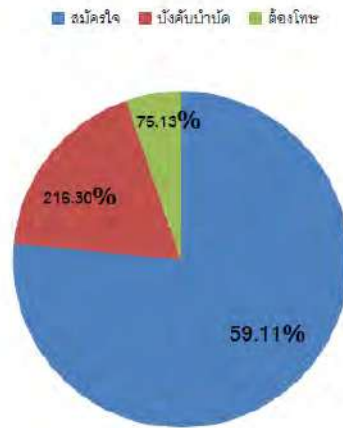

ภาพที่ 1.1-35 การบำบัดรักษาياهเสียพิต ปีงบประมาณ พ.ศ. 2563

แหล่งที่มา: ระบบ บสต. (ณ วันที่ 30 กันยายน 2563)

ตารางที่ 1.1-55 เปรียบเทียบพื้นที่ที่มีผู้เข้ากรบำบัดรักษาเรียงตามลำดับ ปี 2562-2563

ลำดับที่	อำเภอ	ปี 2562	ปี 2563
1	อำเภอบางพลี	738 ราย	223 ราย
2	อำเภอบางเสาธง	598 ราย	181 ราย
3	อำเภอพระสมุทรเจดีย์	428 ราย	279 ราย
4	อำเภอเมืองสมุทรปราการ	483 ราย	176 ราย
5	อำเภอพระประแดง	372 ราย	200 ราย
6	อำเภอบางบ่อ	274 ราย	109 ราย

แหล่งที่มา : คณะทงานยุทธศาสตร์ที่ 2 จังหวัดสมุทรปราการ ณ วันที่ 30 กันยายน 2563

(3) การร้องเรียนของประชาชน

เรื่องร้องเรียนของประชาชนในห้วงเดือนตุลาคม 2562 – กันยายน 2563 ปรากฏข้อมูลร้องเรียนจากประชาชนเกี่ยวกับบุคคลผู้มีพฤติการณ์เกี่ยวข้องกับياهเสียพิตในพื้นที่จังหวัดสมุทรปราการ ผ่านช่องทางสายด่วน ป.ป.ส. มากที่สุด รองลงมาคือศูนย์ดำรงธรรมจังหวัด และ ศอ.ปส.จ.สป./ช่องทางอื่นๆ ตามลำดับ

เรื่องร้องเรียนของประชาชนในห้วงเดือนตุลาคม 2560 - กันยายน 2561

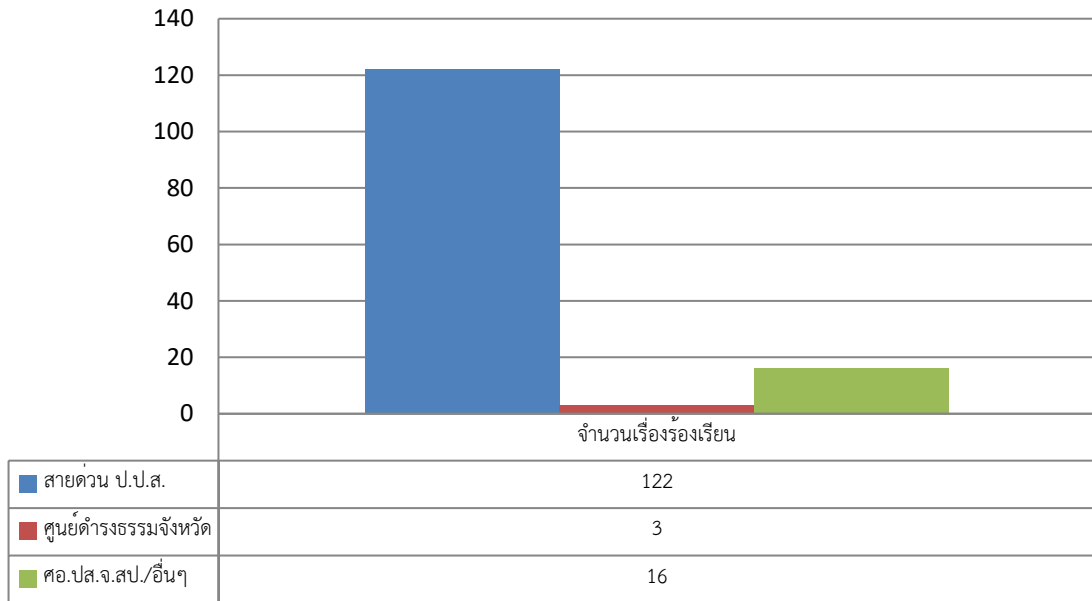

ภาพที่ 1.1-36 เรื่องร้องเรียนของประชาชนในห้วงเดือนตุลาคม 2562 - กันยายน 2563

แหล่งที่มา : ศูนย์อำนวยการป้องกันและปราบปรามยาเสพติดจังหวัดสมุทรปราการ

15) สถานการณ์ด้านครอบครัว

ในปี 2565 จังหวัดสมุทรปราการมีจำนวนครอบครัวทั้งสิ้น 305,750 ครอบครัว มีครอบครัวที่จดทะเบียนสมรส จำนวน 7,714 ครอบครัว ครอบครัวหย่าร้าง จำนวน 3,243 คู่ ซึ่งแสดงให้เห็นว่าในภาวะปัจจุบัน จังหวัดสมุทรปราการจะมีครอบครัวที่มีพ่อหรือแม่เลี้ยงลูกลำพังมากขึ้น หรือเรียกว่าครอบครัวเลี้ยงเดี่ยวมากขึ้น ซึ่งจากสภาพการณ์ของจังหวัดสมุทรปราการ เป็นเมืองอุตสาหกรรม พ่อแม่ต่างไปประกอบอาชีพ ทำให้ไม่มีเวลาดูแลบุตรหลาน ทิ้งให้บุตรหลานอยู่ตามลำพัง โอกาสทำให้เด็กและเยาวชนมีพฤติกรรมไม่เหมาะสมได้ง่าย ดังนั้น หน่วยงานที่เกี่ยวข้องจำเป็นต้องเตรียมแผนงาน โครงการและกิจกรรมเพื่อรองรับปัญหาที่จะเกิดจากปัญหาครอบครัว

16) สถานการณ์ด้านเด็กและเยาวชน

สืบเนื่องจากจังหวัดสมุทรปราการมีโรงงานอุตสาหกรรมจำนวนมาก ทำให้มีผู้อพยพย้ายถิ่นเข้ามาหางานทำเป็นจำนวนมาก และอาศัยอยู่ในจังหวัดสมุทรปราการเพียงลำพัง พ่อแม่และลูก เมื่อมีบุตร แม่ไม่สามารถเลี้ยงดูบุตรได้ เนื่องจากต้องไปทำงาน ทำให้มีการนำบุตรไปฝากเลี้ยงในศูนย์เด็กเล็กหรือสถานรับเลี้ยงเด็กเอกชน ปัจจุบันจังหวัดสมุทรปราการมีสถานรับเลี้ยงเด็กเอกชนที่ขออนุญาตจัดตั้ง ถูกต้องตามกฎหมาย จำนวน 65 แห่ง (สถานรับเลี้ยงเด็ก จำนวน 63 แห่ง/สถานสงเคราะห์เด็กเอกชน จำนวน 2 แห่ง) มีเด็กเข้ารับการเลี้ยงดู จำนวน 2,236 คน (ข้อมูล ณ เดือนกุมภาพันธ์ 2564)

กระทรวงการพัฒนาสังคมและความมั่นคงของมนุษย์ มีนโยบายให้เงินอุดหนุนการเลี้ยงดูเด็กแรกเกิด โดยให้เงินช่วยเหลือแก่ครอบครัวที่ประสบปัญหาทางสังคมที่มีเด็กแรกเกิด รายละ 400 บาท ต่อเดือน เป็นเวลา 1 ปี โดยเริ่มดำเนินการตั้งแต่เดือนตุลาคม 2559 และปรับเปลี่ยนหลักเกณฑ์การจ่ายเงินเป็น 600 บาทต่อเดือน เป็นเวลา 1 ปี และจะทำการจ่ายเงินให้เด็กจนถึงอายุ 6 ปี ตั้งแต่เดือนตุลาคม 2562



เป็นต้นมา มีผู้มาลงทะเบียนขอรับเงินช่วยเหลือ จำนวน 22,147 ราย และมีผู้ได้รับเงินช่วยเหลือ จำนวน 21,230 ราย (ข้อมูล ณ เดือนสิงหาคม 2564)

ปัจจุบัน จังหวัดสมุทรปราการมีเด็กที่ได้รับการสงเคราะห์แบบครอบครัวอุปถัมภ์ จำนวน 53 ราย (46 ครอบครัว) นอกจากนี้ มีกลุ่มองค์กรเด็กและเยาวชนในพื้นที่ ได้แก่ กลุ่มเด็กกรักรักษ์ปลายเจ้าพระยา ศูนย์เยาวชนเด็กตำบลบางโปรง กลุ่มเด็กเครือข่ายงดเหล้าจังหวัดสระบุรี และสภาเด็กและเยาวชนระดับตำบล อำเภอ และจังหวัด

17) สถานการณ์ด้านผู้สูงอายุ

จังหวัดสมุทรปราการ มีประชากรตามทะเบียนราษฎรทั้งสิ้น 1,344,875 คน แยกเป็นเพศชาย 642,774 คน เพศหญิง 702,875 คน เป็นประชากรผู้สูงอายุจำนวน 202,635 คน คิดเป็นร้อยละ 15.07 ของประชากรทั้งหมด ซึ่งแสดงว่าจังหวัดสมุทรปราการเป็นสังคมผู้สูงอายุ เพราะฉะนั้นทุกภาคส่วนที่มีภารกิจเกี่ยวข้องกับผู้สูงอายุจำเป็นต้องร่วมกันจัดทำแผนงาน/โครงการ/กิจกรรม เพื่อการส่งเสริมคุณภาพชีวิตของผู้สูงอายุ และร่วมกันเตรียมความพร้อมให้จังหวัดสมุทรปราการเป็นสังคมผู้สูงอายุที่มีคุณภาพชีวิตที่ดี โดยพิจารณาจากปรากฏการณ์การดูแลผู้สูงอายุของจังหวัดสมุทรปราการในปัจจุบัน

17.1) การส่งเสริมให้ผู้สูงอายุเข้าถึงสิทธิเบี่ยยังชีพ ผู้สูงอายุในจังหวัดสมุทรปราการได้รับเบี่ยยังชีพ จำนวน 139,861 คน (ปี 2562) โดยกระจายอยู่ในอำเภอต่างๆ ตามตารางที่ 1.1-56

ตารางที่ 1.1-56 แสดงจำนวนผู้สูงอายุที่มีสิทธิรับเบี่ยยังชีพผู้สูงอายุ จำแนกรายอำเภอ ปี พ.ศ. 2562

ที่	อำเภอ	อายุ 60-69	อายุ 70-79	อายุ 80-89	อายุ 90 ปีขึ้นไป	รวม
1	เมืองสมุทรปราการ	38,029	15,247	4,949	560	58,785
2	บางบ่อ	6,324	3,602	1,388	225	11,539
3	บางพลี	13,494	6,201	2,314	314	22,323
4	พระประแดง	17,442	7,601	2,204	362	27,809
5	พระสมุทรเจดีย์	8,526	3,334	1,168	119	13,147
6	บางเสาธง	3,718	1,750	704	86	6,258
	รวม	74,039	37,735	12,728	1,666	139,861

แหล่งที่มา: สำนักงานส่งเสริมการปกครองท้องถิ่นจังหวัดสมุทรปราการ

17.2) องค์กรและภาคีเครือข่าย การดำเนินงานด้านการส่งเสริมคุณภาพชีวิตของผู้สูงอายุ ในระดับจังหวัด อำเภอ และตำบล มีจำนวนมาก เช่น องค์กรปกครองส่วนท้องถิ่น โรงพยาบาลส่งเสริมสุขภาพประจำตำบล วัด ศูนย์การศึกษาออกโรงเรียนประจำตำบล เครือข่ายสภาวัฒนธรรมตำบล ชมรมผู้สูงอายุ ศูนย์ส่งเสริมและฝึกอาชีพผู้สูงอายุ สาขาสภาผู้สูงอายุแห่งประเทศไทยในพระบรมราชูปถัมภ์ประจำจังหวัด



สมุทรปราการ ชมรมคลังปัญญาผู้สูงอายุจังหวัดสมุทรปราการ ศูนย์พัฒนาคุณภาพชีวิตและส่งเสริมอาชีพผู้สูงอายุ และอาสาสมัครประเภทต่าง ๆ เป็นต้น

ตารางที่ 1.1-57 แสดงศูนย์พัฒนาคุณภาพชีวิตและส่งเสริมอาชีพผู้สูงอายุ (ศพอส.) จำนวน 10 ศูนย์

ลำดับ	ศูนย์พัฒนาคุณภาพชีวิตและส่งเสริมอาชีพผู้สูงอายุ
1	ศูนย์พัฒนาคุณภาพชีวิตและส่งเสริมอาชีพผู้สูงอายุตำบลคลองด่าน
2	ศูนย์พัฒนาคุณภาพชีวิตและส่งเสริมอาชีพผู้สูงอายุตำบลบางพลี
3	ศูนย์พัฒนาคุณภาพชีวิตและส่งเสริมอาชีพผู้สูงอายุตำบลศีรษะจรเข้น้อย
4	ศูนย์พัฒนาคุณภาพชีวิตและส่งเสริมอาชีพผู้สูงอายุตำบลบางเสาธง
5	ศูนย์พัฒนาคุณภาพชีวิตและส่งเสริมอาชีพผู้สูงอายุตำบลบางน้ำผึ้ง
6	ศูนย์พัฒนาคุณภาพชีวิตและส่งเสริมอาชีพผู้สูงอายุตำบลในคลองบางปลากด
7	ศูนย์พัฒนาคุณภาพชีวิตและส่งเสริมอาชีพผู้สูงอายุตำบลบางโปรง
8	ศูนย์พัฒนาคุณภาพชีวิตและส่งเสริมอาชีพผู้สูงอายุตำบลแพรกษาใหม่
9	ศูนย์พัฒนาคุณภาพชีวิตและส่งเสริมอาชีพผู้สูงอายุตำบลบ้านระกาศ
10	ศูนย์พัฒนาคุณภาพชีวิตและส่งเสริมอาชีพผู้สูงอายุตำบลบางปลา

แหล่งที่มา : สำนักงานพัฒนาสังคมและความมั่นคงของมนุษย์จังหวัดสมุทรปราการ (ข้อมูล ณ เดือนสิงหาคม 2564)

ตารางที่ 1.1-58 แสดงจำนวนสมาชิกของชมรมคลังปัญญาผู้สูงอายุ

อำเภอ	ชาย (คน)	หญิง (คน)	รวม (คน)
เมืองสมุทรปราการ	27	32	59
บางบ่อ	3	5	8
บางพลี	17	27	44
พระประแดง	16	17	33
พระสมุทรเจดีย์	5	9	14
บางเสาธง	4	8	12
รวม	32	98	170

แหล่งที่มา : สำนักงานพัฒนาสังคมและความมั่นคงของมนุษย์จังหวัดสมุทรปราการ (ข้อมูล ณ เดือนสิงหาคม 2564)

จากตารางที่ 1.1-62 แสดงให้เห็นว่า มีสมาชิกคลังปัญญาผู้สูงอายุ จำนวน 170 คน ส่วนใหญ่อาศัยอยู่ในอำเภอเมืองสมุทรปราการ จำนวน 59 คน คิดเป็นร้อยละ 34.70 รองลงมา คือ อำเภอบางพลี จำนวน 44 คน คิดเป็นร้อยละ 25.88 และอำเภอพระประแดง จำนวน 33 คน คิดเป็นร้อยละ 19.41 ตามลำดับ

17.3) กองทุนที่ช่วยสนับสนุน ส่งเสริมการดำเนินงานด้านผู้สูงอายุ เช่น กองทุนสวัสดิการชุมชน กองทุนผู้สูงอายุ สำนักงานหลักประกันสุขภาพแห่งชาติ เป็นต้น

ตารางที่ 1.1-59 แสดงข้อมูลสถานการณ์ผู้สูงอายุที่ประสบปัญหาด้านสถานะความเป็นอยู่

สภาพปัญหา	จำนวน (คน)	คิดเป็นร้อยละ
อยู่กับครอบครัวยากจน/ยากลำบาก	2,218	71.60
อยู่คนเดียวตามลำพัง/ไม่มีผู้ดูแล/ถูกทอดทิ้ง	170	5.49
ที่อยู่อาศัยไม่มั่นคง/สภาพที่อยู่ไม่เหมาะสม	310	10.00



สภาพปัญหา	จำนวน (คน)	คิดเป็นร้อยละ
ดูแลบุคคลในครอบครัว อาทิ เด็ก ผู้สูงอายุ คนพิการ	265	8.55
ผู้สูงอายุที่ต้องเลี้ยงดูหลานตามลำพัง	135	4.46
รวม	3,098	100

แหล่งที่มา : สำนักงานพัฒนาสังคมและความมั่นคงของมนุษย์จังหวัดสมุทรปราการ (ข้อมูล ณ เดือนสิงหาคม 2564)

จากตารางที่ 1.1-60 ให้เห็นว่า สภาพปัญหาของผู้สูงอายุส่วนใหญ่ คือ อยู่กับครอบครัวยากจน/ยากลำบาก จำนวน 2,218 คน คิดเป็นร้อยละ 71.60 รองลงมา คือ มีที่อยู่อาศัยไม่มั่นคง/สภาพที่อยู่ ไม่เหมาะสมจำนวน 310 คน คิดเป็นร้อยละ 10 และดูแลบุคคลในครอบครัว จำนวน 265 คน คิดเป็นร้อยละ 4.55 ตามลำดับ

18) สถานการณ์ด้านคนพิการ

จังหวัดสมุทรปราการมีคนพิการซึ่งจดทะเบียนคนพิการแล้ว จำนวน 27,600 คน เป็นชาย จำนวน 15,265 คน และหญิง จำนวน 12,335 คน และมีองค์กรเครือข่ายคนพิการที่เข้มแข็ง มีสถานประกอบการที่ส่งเงินเข้ากองทุนฟื้นฟูสมรรถภาพคนพิการ จำนวน 1,283 แห่ง

ตารางที่ 1.1-60 แสดงจำนวนคนพิการจำแนกตามประเภทความพิการ

ประเภทความพิการ	จำนวน (คน)
ทางการเห็น	1,382
ทางการได้ยินหรือสื่อความหมาย	4,201
ทางการเคลื่อนไหวหรือทางร่างกาย	14,040
ทางจิตใจหรือพฤติกรรม	1,861
ทางสติปัญญา	2,181
ทางการเรียนรู้	291
ทางออทิสติก	1,040
พิการมากกว่า 1 ประเภท	2,563
ไม่ระบุ	41
รวม	27,000

แหล่งที่มา : สำนักงานพัฒนาสังคมและความมั่นคงของมนุษย์จังหวัดสมุทรปราการ (ข้อมูล ณ เดือนสิงหาคม 2564)

จากตารางที่ 1.1-60 มีคนพิการที่จดทะเบียนคนพิการแล้ว จำนวน 27,600 คน โดยเป็นคนพิการทางการเคลื่อนไหวหรือทางร่างกายมากที่สุด จำนวน 14,040 คน คิดเป็นร้อยละ 50.87 รองลงมา คือ พิการทางการได้ยินหรือสื่อความหมาย จำนวน 4,201 คน คิดเป็นร้อยละ 15.23 และพิการมากกว่า 1 ประเภท จำนวน 2,563 คน คิดเป็นร้อยละ 15.23

ทั้งนี้คนพิการในจังหวัดสมุทรปราการ มีจำนวนที่เพิ่มมากขึ้นในแต่ละปี เนื่องจากคนพิการส่วนใหญ่ทราบถึงสิทธิที่จะได้รับภายหลังการจดทะเบียนคนพิการ ทั้งสิทธิด้านการแพทย์ ด้านการศึกษา ด้านอาชีพ รวมถึงสวัสดิการต่างๆ จากรัฐ โดยเฉพาะเบี้ยความพิการเดือนละ 800 บาท ซึ่งได้มีการประกาศระเบียบกระทรวงมหาดไทย ว่าด้วยหลักเกณฑ์การจ่ายเงินเบี้ยความพิการให้แก่คนพิการขององค์กรปกครองส่วน



ท้องถิ่น (ฉบับที่ 2) ที่กำหนดให้คนพิการที่จดทะเบียนคนพิการ ให้ลงทะเบียนและยื่นคำขอรับเบี้ยความพิการด้วยตนเอง ต่อบุคคลปกครองส่วนท้องถิ่น ที่มีภูมิลำเนา และรับเบี้ยความพิการในเดือนถัดไป

สำหรับการประกอบอาชีพของคนพิการในจังหวัดสมุทรปราการ ประกอบอาชีพรับจ้างมากที่สุด โดยเฉพาะการเข้าทำงานในสถานประกอบการ ในปี 2562 มีคนพิการเข้าทำงานในสถานประกอบการ จำนวน 254 คน (ข้อมูลประมวลผล ณ กันยายน 2562 จากระบบรายงานผลการจ้างงานคนพิการ) เหตุที่คนพิการได้เข้าทำงานในสถานประกอบการ เนื่องจากพระราชบัญญัติส่งเสริมและพัฒนาคุณภาพชีวิตคนพิการ พ.ศ. 2550 และที่แก้ไขเพิ่มเติม (ฉบับที่ 2) พ.ศ.2550 มาตรา 33 มาตรา 34 และมาตรา 35 กำหนดไว้ว่า ถ้านายจ้างไม่รับคนพิการเข้าทำงานตามมาตรา 33 หรือไม่ดำเนินการตามมาตรา 35 ในการให้สัมปทาน จะต้องส่งเงินเข้ากองทุนส่งเสริมและพัฒนาคุณภาพชีวิตคนพิการ ทำให้สถานประกอบการต่างๆ มีความตื่นตัว และให้ความสำคัญกับการจ้างงานคนพิการเพิ่มมากขึ้นทุกปี รองลงมาคือประกอบอาชีพส่วนตัวของคนพิการ หรือการประกอบอาชีพอิสระของคนพิการ โดยมีกองทุนส่งเสริมและพัฒนาคุณภาพชีวิตคนพิการ ให้กู้ยืมเงินทุนประกอบอาชีพ โดยไม่เสียดอกเบี้ย

ด้านการเข้าถึงบริการสาธารณสุข คนพิการทราบถึงสิทธิทางการแพทย์เพิ่มขึ้นมาก ภายหลังจากจดทะเบียนคนพิการแล้วได้ดำเนินการเปลี่ยนสิทธิเป็นบัตรทองผู้พิการ (74) ทำให้ได้รับการรักษาและฟื้นฟูสมรรถภาพทางร่างกายอย่างต่อเนื่อง นอกจากนี้จังหวัดสมุทรปราการ มีกองทุนฟื้นฟูสมรรถภาพที่จำเป็นต่อสุขภาพจังหวัดสมุทรปราการ ทำให้คนพิการในจังหวัดสมุทรปราการสามารถเข้าถึงสิทธิทางการแพทย์ และได้รับกายอุปกรณ์เครื่องช่วยความพิการ

ด้านการศึกษา แม้ว่าจะมีพระราชบัญญัติจัดการศึกษาสำหรับคนพิการ แต่คนพิการบางส่วนก็ยังไม่ได้รับการศึกษา เนื่องจากครอบครัวไม่เห็นความสำคัญในเรื่องการศึกษาของเด็กพิการ การขาดบุคลากรครู การศึกษาพิเศษ เทคโนโลยีสิ่งอำนวยความสะดวกสำหรับคนพิการ สื่อ และบริการอื่นใดสำหรับคนพิการ โดยเฉพาะในจังหวัดสมุทรปราการ ไม่มีโรงเรียนเฉพาะทางสำหรับคนพิการในแต่ละประเภท ถ้าเด็กพิการจะไปเรียนโรงเรียนเฉพาะทางสำหรับแต่ละประเภทความพิการ ต้องเดินทางไปเรียนในจังหวัดใกล้เคียง หรือที่กรุงเทพมหานคร ทำให้ครอบครัวที่มีฐานะยากจน ต้องประกอบอาชีพไม่สามารถพาเด็กพิการไปเข้าเรียนได้ จึงทำให้เด็กพิการบางส่วนขาดโอกาสทางการศึกษา นอกจากนี้ยังมีสาเหตุจากสภาพความพิการที่ไม่สามารถเข้าเรียนได้

ส่วนเรื่องการจัดสิ่งอำนวยความสะดวกสำหรับคนพิการและทุกคนเข้าถึงใช้ประโยชน์ได้ หน่วยงานต่างๆ ได้ให้ความสำคัญ โดยมีการสร้างทางลาด ห้องน้ำ ที่จอดรถ จัดทำป้ายสัญลักษณ์และบริการข้อมูลสำหรับคนพิการ โดยเฉพาะถ้าเป็นอาคารที่สร้างภายหลัง พ.ศ.2548 ส่วนที่เป็นปัญหาคือ อาคารเก่าที่สร้างก่อน พ.ศ. 2548 ถ้าต้องมีการปรับปรุงแก้ไข อาจกระทบโครงสร้างได้ ดังเช่น ศาลากลางจังหวัดสมุทรปราการ ได้ประสานความร่วมมือกับสำนักงานโยธาธิการและผังเมืองจังหวัดสมุทรปราการ ในการออกแบบห้องน้ำ ที่จอดรถคนพิการ ทางลาด รวมทั้งจัดทำป้ายสัญลักษณ์ และบริการข้อมูลสำหรับคนพิการ นอกจากนี้มีหน่วยงานต่างๆ ให้ความสำคัญกับการจัดสิ่งอำนวยความสะดวกสำหรับคนพิการ ทั้งโรงพยาบาล โรงพยาบาลส่งเสริมสุขภาพตำบล สถานีตำรวจ อปท. รวมถึงหน่วยงานทั้งภาครัฐและเอกชน ได้จัดทำสิ่งอำนวยความสะดวกสำหรับคนพิการ



สำหรับเครือข่ายคนพิการในจังหวัดสมุทรปราการ มีองค์กรคนพิการเกือบครบทุกประเภท ความพิการ ยกเว้นความพิการทางการเรียนรู้ ซึ่งองค์กรคนพิการต่างมีการบูรณาการในการทำงานร่วมกัน และมีการจัดตั้ง สมาคมคนพิการทุกประเภทจังหวัดสมุทรปราการ เพื่อเป็นพลังในการขับเคลื่อนงานคนพิการ ร่วมกัน ด้วยรัฐบาลได้ให้ความสำคัญในการส่งเสริมให้หน่วยงาน/องค์กรต่าง ๆ สร้างสิ่งอำนวยความสะดวก แก่คนพิการ การจัดสิ่งอำนวยความสะดวกสำหรับคนพิการในประเทศไทย เป็นสิทธิและสวัสดิการของคนพิการ ที่พึงจะได้รับ โดยมีรูปแบบการจัดสิ่งอำนวยความสะดวกสำหรับคนพิการ ประกอบด้วย สิ่งอำนวยความสะดวก ด้านการดำรงชีวิตประจำวัน ด้านการศึกษา ด้านสถาปัตยกรรม อาคาร สถานที่ และบริการขนส่งสาธารณะ ด้านการทำงาน และประกอบอาชีพ ด้านข้อมูลข่าวสาร การสื่อสาร และสิ่งอำนวยความสะดวกที่เป็นบุคคล/ สิ่งที่ทำหน้าที่ช่วยเหลือคนพิการ ซึ่งสิ่งอำนวยความสะดวกด้านสถาปัตยกรรม อาคาร สถานที่ และบริการ สาธารณะมีความก้าวหน้ามากที่สุด และถือเป็นนโยบายสำคัญในการจัดสิ่งอำนวยความสะดวกที่ส่วนราชการ ที่เกี่ยวข้อง ต้องดำเนินการให้แล้วเสร็จเพื่อคนพิการและทุกคนเข้าใช้ประโยชน์ร่วมกันได้ (Universal Design) เนื่องจากสิ่งอำนวยความสะดวกโดยเฉพาะด้านอาคาร สถานที่ บริการสาธารณะ ซึ่งจัดว่าเป็นประเภท สิ่งอำนวยความสะดวกที่เป็นสาธารณะ (Public) สำหรับการเข้าถึงได้และใช้ประโยชน์ได้ของทุกคนในสังคม

19) สถานการณ์ด้านความมั่นคงของมนุษย์

กระทรวงการพัฒนาสังคมและความมั่นคงของมนุษย์ ได้ดำเนินการสำรวจสถานการณ์ทางสังคม และความมั่นคงของมนุษย์ปี 2560 - 2561 พบว่า ในปี 2560 - 2561 ประเทศไทยมีค่าเฉลี่ยร้อยละ 69.76 กลุ่ม กรุงเทพฯและปริมณฑล 6 จังหวัด มีค่าเฉลี่ยร้อยละ 53.17 และจังหวัดสมุทรปราการมีค่าเฉลี่ยในเรื่องมิติความมั่นคง ของมนุษย์ร้อยละ 39.48 เมื่อพิจารณารายมิติพบว่า มิติด้านสิ่งแวดล้อมค่าเฉลี่ยต่ำสุด รองลงมาคือ มิติด้านการศึกษา มิติด้านที่อยู่อาศัย และมิติด้านศาสนาและวัฒนธรรม ตามลำดับ ซึ่งทั้ง 4 ลำดับนี้ จังหวัดควรให้ความสำคัญในการ แก้ปัญหาด้านคุณภาพชีวิตอย่างจริงจัง ซึ่งสอดคล้องกับประเด็นการพัฒนาที่ 2 รายละเอียดตามตารางที่ 1.1-65

ตารางที่ 1.1-61 แสดงข้อมูลดัชนีความมั่นคงของมนุษย์ พ.ศ. 2560-2561

พื้นที่	มิติความมั่นคงของมนุษย์												ค่า CHSI
	ที่อยู่อาศัย	สุขภาพ	อาหาร	การศึกษา	การมีงานทำและรายได้	ครอบครัว	ชุมชนและกรสัมพันธ์ทางสังคม	ศาสนาและวัฒนธรรม	ความปลอดภัยในชีวิต	สิทธิและความเป็นธรรม	การเมือง	สิ่งแวดล้อมทรัพยากร	
ระดับประเทศ	70.31	70.25	70.22	69.76	69.83	69.79	70.37	70.43	70.13	70.33	70.12	69.70	69.76
กรุงเทพฯและปริมณฑล	58.02	71.61	73.14	52.45	70.75	71.75	80.72	65.03	65.15	65.21	71.60	46.61	53.17
สมุทรปราการ	50.77	66.11	72.89	44.85	68.20	70.91	83.90	63.20	67.86	64.72	68.84	39.31	39.48

แหล่งที่มา: รายงานสถานการณ์ทางสังคมและความมั่นคงของมนุษย์ปี 2560-2561 กระทรวงการพัฒนาสังคมและความมั่นคงของมนุษย์

1.1.4 ด้านทรัพยากรธรรมชาติและสิ่งแวดล้อม

1) สถานการณ์และแนวโน้มด้านทรัพยากรป่าไม้

สถานการณ์ด้านป่าไม้ของจังหวัดสมุทรปราการ ในช่วงปี พ.ศ. 2562 - 2563 พบว่า พื้นที่ป่าไม้ (ป่าชายเลน) ตามมติ ครม. จำนวน 7,311.06 ไร่ และเนื้อที่ป่าชายเลนคงสภาพ 74,774.03 ไร่ ซึ่งประกอบด้วย



3 อำเภอ 12 ตำบล ได้แก่ ตำบลแหลมฟ้าผ่า ตำบลปากคลองบางกอด และตำบลในคลองบางปลากด อำเภอพระสมุทรเจดีย์ ตำบลคลองด่าน อำเภอบางบ่อ

ตารางที่ 1.1-62 เนื้อที่ป่าไม้ต่อเนื้อที่ทั้งหมดของจังหวัดสมุทรปราการ ปี พ.ศ. 2559 – 2563

ปี พ.ศ.	เนื้อที่จังหวัด (ไร่)	เนื้อที่ป่าไม้		การเปลี่ยนแปลง (+/-)		เนื้อที่ที่ไม่ใช่ป่า
		เนื้อที่ป่าไม้ (ไร่)	ร้อยละของ พื้นที่จังหวัด	ไร่	ร้อยละ	
2559	604,447.40	8,642.27	1.43	-	-	98.57
2560	604,447.40	14,866.34	2.46	+6,244.07	+72.02	97.54
2561	592,001.82	14,385.68	2.43	-480.66	-3.23	97.57
2562	592,001.82	17,660.30	2.98	+3,800.06	27.42	97.02
2563	592,001.82	17,961.46	3.03	+301.17	1.71	96.97

แหล่งที่มา: สำนักจัดการที่ดิน กรมป่าไม้

2) สถานการณ์และแนวโน้มด้านคุณภาพของดิน

ทรัพยากรดิน ลักษณะดินโดยทั่วไปเกิดจากกระบวนการ 3 ลักษณะ

- (1) เกิดจากการทับถมของตะกอน น้ำทะเลบนขวากทะเล (estuarine)
- (2) เกิดจากการทับถมของตะกอนน้ำกร่อย หรือตะกอนน้ำทะเลบนที่ราบน้ำทะเลเคยท่วมถึง
- (3) เกิดจากการทับถมของตะกอนน้ำกร่อยทับตะกอนน้ำทะเลบนที่ราบน้ำทะเลเคยท่วมถึง

ลักษณะเนื้อดินบนและดินล่างเป็นดินเหนียว หรือดินเหนียวปนทรายแห้ง ดินเป็นกรดจัดมากถึงต่างปานกลาง ความอุดมสมบูรณ์ของดินปานกลางถึงสูง บางบริเวณเป็นดินเค็มและดินกรดเนื่องจากมีน้ำทะเลท่วมถึง และพบปริมาณกำมะถันหรือสารจาโรไซด์ในดินสูง ลักษณะดินที่พบในจังหวัดฯ สามารถจำแนกได้ทั้งหมด 8 ชนิด คือ (1) ดินชุดท่าจีน (2) ดินชุดบางปะกง (3) ดินชุดชะอำ (4) ดินชุดสมุทรปราการ (5) ดินชุดสมุทรสงคราม (6) ดินชุดบางกอก (7) ดินชุดบางน้ำเปรี้ยว และ (8) ดินชุดฉะเชิงเทรา

ลักษณะทางธรณีวิทยาของจังหวัดสมุทรปราการ พบว่าตั้งอยู่บนบริเวณที่ราบลุ่มตอนกลางหรือบางครั้งเรียกว่าบริเวณดินดอนสามเหลี่ยมปากแม่น้ำ เกิดจากการทับถมของตะกอนหนา ระดับความสูงของพื้นที่ประมาณ 0.5 - 1.5 เมตร และมีความลาดเอียงโดยเฉลี่ยต่ำกว่าร้อยละ 1 ลักษณะของชั้นดินในช่วงบนความลึกประมาณ 0 - 1.5 เมตร จะเป็นดินเหนียวอ่อนตัวมีความสามารถในการอุ้มน้ำ รับน้ำหนักแรงต่ำมากประมาณ 0.5 - 3 ตัน ต่อตารางเมตร เมื่อรับน้ำหนักจะยุบตัวได้ง่าย ถัดลงไปจะเป็นพื้นดินเหนียวซึ่งมีการรับน้ำหนักเพิ่มขึ้นเป็นลำดับ จนถึงชั้นทรายชั้นแรกที่มีความลึกประมาณ 22 - 25 เมตร นอกจากนั้นจังหวัดสมุทรปราการเป็นจังหวัดที่มีพื้นที่บางส่วนติดชายฝั่งทะเลสภาพแวดล้อมด้านป่าชายเลนเสื่อมโทรมไป ส่งผลกระทบให้เกิดการกัดเซาะดินบริเวณชายฝั่งทะเล โดยเฉพาะพื้นที่ที่อยู่ติดชายฝั่งทะเล เช่น อำเภอเมือง อำเภอพระสมุทรเจดีย์ ส่งผลให้แต่ละปีมีดินถูกกัดเซาะหายไปปีละประมาณ 50 เมตร

3) สถานการณ์และแนวโน้มการกัดเซาะชายฝั่งทะเลและแผ่นดินทรุดตัว

จังหวัดสมุทรปราการมีความยาวของชายหาด ประมาณ 45 กม. แต่เนื่องจากพื้นที่บางบริเวณมีการสะสมตัวออกไป และเกิดกัดเซาะของน้ำทะเลเข้ามามาก ส่งผลให้เส้นชายฝั่งมีระยะทางเพิ่มขึ้นเป็น 74 กม. (กรมทรัพยากรธรณี, 2555) โดยพบว่าชายฝั่งเกิดการกัดเซาะอยู่ในพื้นที่ ต.นาเกลือ ต.แหลมฟ้าผ่า

ต.บางปู และ ต.คลองด่าน มีระยะทางรวมทั้งสิ้น 58,257 เมตร หรือคิดเป็นร้อยละ 79 ของระยะทางตามแนวชายฝั่งที่มีการเปลี่ยนแปลงทั้งหมด มีพื้นที่ของแนวชายฝั่งที่มีการสะสมตัวอยู่ในพื้นที่ ต.คลองด่าน และ ต.บางปูใหม่ มีระยะทางรวมทั้งสิ้น 6,718 เมตร หรือ คิดเป็นร้อยละ 9.12 ของระยะทางตามแนวชายฝั่งที่มีการเปลี่ยนแปลงทั้งหมด และมีพื้นที่ของแนวชายฝั่งที่คงสภาพอยู่ในพื้นที่ ต.ท้ายบ้านและ ต.บางปูใหม่ มีระยะทางรวมทั้งสิ้น 8,688 เมตร หรือคิดเป็นร้อยละ 11.79 ของระยะทางตามแนวชายฝั่งที่มีการเปลี่ยนแปลงทั้งหมด

4) ทรัพยากรน้ำ

4.1) ลักษณะทางกายภาพ

จังหวัดสมุทรปราการเป็นที่ราบลุ่มชายฝั่งทะเล มีระดับความสูงของผิวดินจากระดับน้ำทะเลปานกลางระหว่าง +0.50 ถึง +1.50 เมตร รทก. แหล่งน้ำที่สำคัญของจังหวัดมี 2 แหล่ง ได้แก่ แม่น้ำเจ้าพระยา และคลองระบายน้ำในพื้นที่ ซึ่งนอกจากจะทำหน้าที่เป็นแหล่งน้ำสำหรับเกษตรกรรม การประมง และเป็นเส้นทางคมนาคมทางน้ำแล้ว ยังทำหน้าที่ในการรองรับน้ำเหนือในฤดูฝนเพื่อระบายลงสู่ทะเลอ่าวไทย ซึ่งมีแหล่งน้ำที่สำคัญดังนี้

1. **แม่น้ำเจ้าพระยา** เป็นแม่น้ำสำคัญที่ไหลผ่านเขตจังหวัดสมุทรปราการ มีแนวการไหลจากทิศเหนือลงสู่ทิศใต้ต่อเนื่องจากเขตกรุงเทพมหานคร โดยไหลผ่านอำเภอพระประแดง อำเภอพระสมุทรเจดีย์ และอำเภอมืองสมุทรปราการ ระยะทางประมาณ 30 กิโลเมตร แม้ว่าแม่น้ำเจ้าพระยาจะเป็นแหล่งน้ำที่หล่อเลี้ยงพื้นที่การเกษตรในภาคกลาง แต่เนื่องจากแม่น้ำเจ้าพระยาช่วงที่ไหลผ่านจังหวัดสมุทรปราการ มีคุณภาพน้ำลดลงรวมทั้งได้รับอิทธิพลจากความเค็มของน้ำทะเล ประกอบกับเขตพื้นที่ที่แม่น้ำไหลผ่านมีการทำการเกษตรเพียงส่วนน้อยในเขตอำเภอพระประแดง ดังนั้น การใช้ประโยชน์จากแม่น้ำเจ้าพระยาจึงมีเฉพาะด้านการระบายน้ำและการคมนาคมทางน้ำเป็นหลัก

2. **คลองระบายน้ำ** เป็นแหล่งน้ำสำคัญที่ใช้ในการบริหารจัดการด้านการชลประทานของจังหวัดสมุทรปราการ เนื่องจากจังหวัดสมุทรปราการมีระบบคลองในพื้นที่เชื่อมโยงกันเป็นจำนวนมาก คลองบางสาย เช่น คลองประเวศบุรีรมย์ คลองสำโรง คลองด่าน ถูกขุดขึ้นตั้งแต่สมัยอยุธยา ปัจจุบันพื้นที่การเกษตรในจังหวัดสมุทรปราการได้รับน้ำต้นทุนจากคลองสายต่าง ๆ ซึ่งได้รับปริมาณน้ำจากแหล่งน้ำในจังหวัดพื้นที่ตอนบนอีกทอดหนึ่ง ทำให้ในฤดูแล้งประสบปัญหาขาดแคลนน้ำโดยไม่สามารถกำหนดปริมาณน้ำได้ตามระยะเวลารายละเอียดตามตารางที่ 1.1-64

ตารางที่ 1.1-63 แสดงข้อมูลรายชื่อคลองสายต่าง ๆ ในเขตจังหวัดฝั่งตะวันออก จำแนกตามความรับผิดชอบ

ลำดับ	ชื่อคลอง	ประเภทคลอง	ขนาดคลอง				ปริมาณน้ำเก็บกักสูงสุด (ลบ.ม.)	หน่วยงาน
			ความยาว (กม.)	ท้องคลองเฉลี่ย (ม.)	ตลิ่งกว้างเฉลี่ย (ม.)	ความลึกเฉลี่ย (ม.)		
1	คลองด่าน	ขป.	9.000	25	60	3.50	1,338,750	ขป.
2	บางปลา	ขป.	10.850	16	40	3.20	972,160	ขป.
3	เจริญราษฎร์	ขป.	10.480	12	30	3.00	660,240	ขป.
4	ชายทะเล	ขป.	30.000	15	40	3.20	2,640,000	ขป.
5	จระเข้ใหญ่	ขป.	17.145	16	40	3.00	1,440,180	ขป.
6	ลาดบัว - บางพลี	ขป.	14.550	8	30	3.00	829,350	ขป.
7	เสาธง - เพชรพิชัย	ขป.	16.000	12	30	3.00	1,008,000	ขป.
8	สำโรง	ขป.	38.150	16	45	3.20	3,723,440	ขป.
9	บางโฉลง	ขป.	13.100	16	40	3.00	1,100,400	ขป.



ลำดับ	ชื่อคลอง	ประเภทคลอง	ขนาดคลอง				ปริมาณน้ำเก็บกักสูงสุด (ลบ.ม.)	หน่วยงาน
			ความยาว (กม.)	ท้องคลองเฉลี่ย (ม.)	ตลิ่งกว้างเฉลี่ย (ม.)	ความลึกเฉลี่ย (ม.)		
10	กันยา	ขป.	6.000	4	25	3.00	261,000	ขป.
11	ประเวศบุรีรัมย์	ขป.	11.000	16	40	3.00	924,000	ขป.
12	บ้านระกาศ	ขป.	6.500	12	30	3.00	409,500	ขป.
13	ชวดพร้าว	ขป.	5.000	12	30	3.00	315,000	ขป.
14	เปรี้ง	ขป.	7.000	12	30	3.00	441,000	ขป.
15	พระองค์ไชยานุชิต	ขป.	14.500	25	50	3.50	1,903,125	ขป.
16	สุวรรณภูมิ	ขป.	10.120	48	75	3.50	2,000,000	ขป.
17	บางคลี	ธรรมชาติ	11.760	4	25	2.50	426,300	อปท.
18	ปิ่นหยง - บางเพรียง	ธรรมชาติ	8.220	4	25	2.50	297,975	อปท.
19	โค้งประทุน	ธรรมชาติ	4.670	4	20	2.50	140,100	อปท.
20	บางปลาร้า	ธรรมชาติ	12.580	4	20	2.50	377,400	อปท.
21	บางปู	ธรรมชาติ	2.500	4	20	2.50	75,000	อปท.
22	มหาชื่น	ธรรมชาติ	4.615	4	20	2.50	138,450	อปท.
23	ลาดหวาย	ธรรมชาติ	10.430	6	25	2.50	404,163	อปท.
24	สกัดยี่สิบห้า	ธรรมชาติ	3.230	4	15	2.50	76,713	อปท.
25	สกัดห้าสิบ	ธรรมชาติ	4.300	4	15	2.50	102,125	อปท.
26	หัวเกลือ	ธรรมชาติ	6.190	4	20	2.50	185,700	อปท.
27	อ้อมคลองด่าน	ธรรมชาติ	1.100	20	50	3.20	123,200	อปท.
28	หกส่วน	ธรรมชาติ	4.450	4	18	2.50	122,375	อปท.
29	ทับนาง - ตำหรู	ธรรมชาติ	11.300	4	18	2.50	310,750	อปท.
30	ควาย	ธรรมชาติ	3.100	6	25	2.50	120,125	อปท.
31	หนองคา	ธรรมชาติ	2.800	4	18	2.50	77,000	อปท.
32	หนึ่งบางปลา	ธรรมชาติ	6.000	4	18	2.50	165,000	อปท.
33	สองบางปลา	ธรรมชาติ	6.000	4	18	2.50	165,000	อปท.
34	สามบางปลา	ธรรมชาติ	6.000	4	18	2.50	165,000	อปท.
35	สี่บางปลา	ธรรมชาติ	9.500	5	20	2.50	296,875	อปท.
36	ห้าบางปลา	ธรรมชาติ	9.500	5	20	2.50	296,875	อปท.
37	หกบางปลา	ธรรมชาติ	9.500	4	15	2.50	225,625	อปท.
38	เจ็ดบางปลา	ธรรมชาติ	8.500	4	20	2.50	255,000	อปท.
39	แปดบางปลา	ธรรมชาติ	7.800	4	15	2.50	185,250	อปท.
40	เก้าบางปลา	ธรรมชาติ	7.500	5	20	2.50	234,375	อปท.
41	บางน้ำจืด	ธรรมชาติ	11.200	12	30	2.50	588,000	อปท.
42	มอญ (จรเข้สั้น)	ธรรมชาติ	5.150	5	25	2.50	193,125	อปท.
43	กาหลง	ธรรมชาติ	7.240	5	20	2.50	226,250	อปท.
44	ชวดงูเห่า	ธรรมชาติ	6.800	4	20	2.50	204,000	อปท.
45	ชวดบัว	ธรรมชาติ	2.280	4	20	2.50	68,400	อปท.
46	ชวดใหญ่	ธรรมชาติ	1.600	5	25	2.50	60,000	อปท.
47	ตาปู	ธรรมชาติ	5.420	4	20	2.50	162,600	อปท.
48	บางกระเทียม	ธรรมชาติ	6.950	5	25	2.50	260,625	อปท.
49	บางนา	ธรรมชาติ	4.250	5	25	2.50	159,375	อปท.
50	ปากน้ำ	ธรรมชาติ	5.500	5	25	2.50	206,250	อปท.
51	มอญ	ธรรมชาติ	5.140	4	20	2.50	154,200	อปท.



ลำดับ	ชื่อคลอง	ประเภทคลอง	ขนาดคลอง				ปริมาณน้ำเก็บกักสูงสุด (ลบ.ม.)	หน่วยงาน
			ความยาว (กม.)	ท้องคลองเฉลี่ย (ม.)	ตลิ่งกว้างเฉลี่ย (ม.)	ความลึกเฉลี่ย (ม.)		
52	ลำต้นไทร	ธรรมชาติ	3.520	4	20	2.50	105,600	อปท.
53	สาระหงษ์	ธรรมชาติ	4.500	4	20	2.50	135,000	อปท.
54	สนามพลี	ธรรมชาติ	7.350	4	20	2.50	220,500	อปท.
55	โองแตก	ธรรมชาติ	4.640	4	20	2.50	139,200	อปท.
56	บางเสาธง	ธรรมชาติ	3.880	4	20	2.50	116,400	อปท.
57	บางพลี	ธรรมชาติ	2.540	4	20	2.50	76,200	อปท.
58	บางเสา	ธรรมชาติ	9.200	4	20	2.50	276,000	อปท.
59	ข้างตายน	ธรรมชาติ	1.600	4	20	2.50	48,000	อปท.
60	ข้างตายนล่าง	ธรรมชาติ	3.880	5	25	2.50	145,500	อปท.
61	บางขวาง	ธรรมชาติ	4.430	3	12	2.00	66,450	อปท.
62	บางลำพู	ธรรมชาติ	1.400	3	12	2.00	21,000	อปท.
63	ศาลเจ้า	ธรรมชาติ	1.400	3	12	2.00	21,000	อปท.
64	บางกะสีบน	ธรรมชาติ	1.467	3	12	2.00	22,005	อปท.

แหล่งที่มา: โครงการบำรุงรักษาชลหารพิจิตร พ.ศ. 2562

4.2) การบริหารจัดการน้ำ

จากลักษณะทางกายภาพของจังหวัดสมุทรปราการ สามารถแบ่งส่วนการบริหารจัดการน้ำตามลักษณะพื้นที่ได้ 3 ส่วน ประกอบด้วย

(1) พื้นที่ฝั่งตะวันตกของแม่น้ำเจ้าพระยา บริเวณอำเภอพระประแดงและอำเภอพระสมุทรเจดีย์ จำนวน 170 ตารางกิโลเมตร หรือ 106,250 ไร่ เป็นพื้นที่ไม่มีระบบชลประทานอาศัยการเก็บกักน้ำในคลองที่รับน้ำจากแม่น้ำเจ้าพระยาและน้ำทะเลซึ่งเป็นน้ำกร่อยทั้งหมด

(2) พื้นที่ฝั่งตะวันออกของแม่น้ำเจ้าพระยา ด้านภายในคันกั้นน้ำพระราชดำริ บริเวณพื้นที่ปิดล้อมระหว่างแม่น้ำเจ้าพระยาและแนวคันกั้นน้ำพระราชดำริ ในเขตอำเภอเมืองสมุทรปราการ และบางส่วนของอำเภอบางพลี จำนวน 210 ตารางกิโลเมตร หรือ 131,250 ไร่ เป็นพื้นที่เขตชุมชนเมืองนอกเขตชลประทาน แต่สามารถรับน้ำจากคลองชลประทานภายนอกเข้าไปใช้บริหารจัดการได้ โดยมีพื้นที่ทำการเกษตรจำนวนน้อยส่วนใหญ่ใช้ประโยชน์จากแหล่งน้ำเพื่อการระบายน้ำและรักษาระบบนิเวศน์ในเขตเมืองเป็นหลัก

(3) พื้นที่ฝั่งตะวันออกของแม่น้ำเจ้าพระยา ด้านนอกแนวคันกั้นน้ำพระราชดำริ ในเขตอำเภอบางบ่อ อำเภอบางเสาธง และบางส่วนของอำเภอเมืองสมุทรปราการ อำเภอบางพลี จำนวน 264 ตารางกิโลเมตร หรือ 390,000 ไร่ เป็นพื้นที่ในเขตชลประทานลุ่มเจ้าพระยาฝั่งตะวันออก ซึ่งรับน้ำจากเขื่อนเจ้าพระยาและเขื่อนป่าสักชลสิทธิ์

สำหรับแนวคันกั้นน้ำพระราชดำริเป็นคันป้องกันน้ำท่วม (King dike) ที่พระบาทสมเด็จพระเจ้าอยู่หัว รัชกาลที่ 9 ได้ทรงพระราชทานแนวทางป้องกันอุทกภัยที่เกิดขึ้นในปี 2523 และ 2526 โดยใช้แนวถนนในทิศทางเหนือ-ใต้ ตั้งแต่บริเวณจังหวัดปทุมธานี ผ่านกรุงเทพมหานคร และจรดแนวชายทะเลในเขตจังหวัดสมุทรปราการ โดยในเขตจังหวัดสมุทรปราการใช้แนวถนนกิ่งแก้วและถนนบางพลี-ตำหรุเป็นแนวคันกั้นน้ำ ปัจจุบันพื้นที่นอกแนวคันกั้นน้ำซึ่งเป็นพื้นที่รองรับการระบายน้ำตามแนวพระราชดำริ ประกอบด้วยคลองระบายน้ำตามธรรมชาติเชื่อมโยงถึงกันจำนวน 63 สาย ปริมาณน้ำเก็บกักสูงสุดประมาณ 26.600 ล้านลูกบาศก์เมตร



โดยคลองทั้งหมดมีลักษณะเป็นคลองดิน มีการใช้ประโยชน์ทั้งในด้านการส่งน้ำและระบายน้ำควบคู่กันไป คลองที่สำคัญ ได้แก่ คลองประเวศบุรีรมย์ คลองพระองค์ไชยานุชิต คลองสำโรงคลองด่าน คลองลาดกระบัง คลองบางโหลง คลองจรเข้ใหญ่ คลองบางเสาธง คลองบางปลา คลองชายทะเล คลองเจริญราษฎร์ และคลองระบายน้ำ สุวรรณภูมิ ซึ่งอยู่ในความรับผิดชอบ ตาม พ.ร.บ. การชลประทานหลวง พ.ศ. 2485 สำหรับคลองขนาดเล็กต่าง ๆ อยู่ในความรับผิดชอบขององค์กรปกครองส่วนท้องถิ่น มีจำนวน 48 คลอง

5) ทรัพยากรป่าชายเลน

จังหวัดสมุทรปราการเป็นจังหวัดที่มีพื้นที่ส่วนใหญ่เป็นที่ราบลุ่ม และที่ราบลุ่มปากแม่น้ำ ดังนั้นจึงมีพื้นที่ป่าชายเลน ซึ่งมีเนื้อที่ประมาณ 12,524.17 ไร่ ดินป่าชายเลนในจังหวัดฯ สามารถขุดหน้าตัดดินได้ลึกประมาณ 40 เซนติเมตร เกือบทั้งหมดเป็นดินเหนียวที่มีเนื้อละเอียดมาก (มีขนาดเส้นผ่านศูนย์กลางน้อยกว่า 1 มิลลิเมตร) ส่วนมากมีกลิ่นของซากพืช ซากสัตว์ ดินส่วนใหญ่มีสีในกลุ่มสีน้ำตาล (7.5YR) และกลุ่มสีเทาอมฟ้า (G2) 4 ที่ความลึก 0 - 5 เซนติเมตร อุณหภูมิดินในช่วง 27.0 - 31.0 องศาเซลเซียส (เฉลี่ย 29.0 องศาเซลเซียส) มีค่า pH อยู่ระหว่าง 6.0 - 6.4 จัดอยู่ในกลุ่มดินที่มีความเป็นกรดปานกลาง ส่วนที่ความลึก 5 - 40 เซนติเมตร อุณหภูมิอยู่ในช่วงระหว่าง 25.0 - 28.0 องศาเซลเซียส ที่ความลึกจากผิวดินลึกลงไปถึงระดับ 40 เซนติเมตร บนพื้นที่หน้าตัดส่วนมากพบรากไม้ปะปน และปริมาณจุดประ (Jarosite) ในชั้นหน้าตัดดินระหว่าง ร้อยละ 2 - 20 แต่ไม่พบหินปะปนในชั้นหน้าตัดดินนี้ ปริมาณคาร์บอนรวมอยู่ในช่วงร้อยละ 1.78 - 3.67 โดยมีค่าเฉลี่ยร้อยละ 2.73 ปริมาณไนโตรเจน รวมอยู่ในช่วงร้อยละ 0.23 - 0.41 ค่าเฉลี่ยเท่ากับ 0.32 ค่า C:N ratio ของดินโดยรวมของจังหวัดสมุทรปราการเท่ากับ 8.5:1 บ่งชี้ว่าดินเลนบริเวณนี้มีไนโตรเจนในปริมาณที่ค่อนข้างมากเกินไปเทียบกับปริมาณคาร์บอนในดิน ปริมาณฟอสฟอรัสรวมอยู่ในช่วงร้อยละ 0.100 - 0.141 ค่าเฉลี่ยเท่ากับ 0.120

5.1) พันธุ์ไม้และลักษณะโครงสร้างป่าชายเลน

พันธุ์ไม้เด่นในป่าชายเลนพื้นที่จังหวัดสมุทรปราการ มีจำนวน 2 วงศ์ 2 สกุล และ 4 ชนิด คือ แสมทะเล, แสมขาว, แสมดำ และโกงกางใบเล็ก ความหนาแน่นเฉลี่ยรวมของต้นไม้ต่อพื้นที่เท่ากับ 225.26 ต้น/ไร่ มีขนาดเส้นผ่าศูนย์กลางเฉลี่ย และความสูงเฉลี่ย เท่ากับ 11.12 เซนติเมตร และ 7.36 เมตร ตามลำดับ ค่าดัชนีความหลากหลายทางชนิดพันธุ์ (Shannon-Wiener diversity index) มีค่าเท่ากับ 0.1688 ค่าความชุกชุมทางชนิดพันธุ์ (Margalef's index) เท่ากับ 1.0996 และค่าความสม่ำเสมอทางชนิดพันธุ์ (Pielou's evenness) เท่ากับ 0.2803 พันธุ์ไม้ที่มีค่าดัชนีความสำคัญ (Important Value Index) สูงที่สุด คือ แสมขาว มีค่าเท่ากับ 182.56 รองลงมา คือ แสมทะเล เท่ากับ 61.72

ตารางที่ 1.1-64 แสดงการจำแนกพันธุ์ไม้ท้องถิ่นในพื้นที่ป่าชายเลน ตามเขตอำเภอ

พื้นที่อำเภอ	พื้นที่ป่าชายเลนตามมติกรม. (ไร่)	พันธุ์ไม้ท้องถิ่นในพื้นที่ป่าชายเลนคงสภาพ	
		ชนิด	จำนวน (ไร่)
เมืองสมุทรปราการ	4,386.21	โกงกางใบใหญ่ โกงกางใบเล็ก	5,121.26
		แสมขาว แสมดำ แสมทะเล	
พระประแดง	-	โกงกางใบใหญ่ โกงกางใบเล็ก	503.06
		แสมขาว แสมดำ แสมทะเล	



พื้นที่อำเภอ	พื้นที่ป่าชายเลนตามมติกรม. (ไร่)	พันธุ์ไม้ท้องถิ่นในพื้นที่ป่าชายเลนคงสภาพ	
		ชนิด	จำนวน (ไร่)
พระสมุทรเจดีย์	58,457.58	โกก่างใบใหญ่ โกก่างใบเล็ก	12,019.93
		แสมขาว แสมดำ แสมทะเล	
บางเสาธง	-	-	-
		-	
บางพลี	-	-	-
		-	
บางบ่อ	10,467.51	โกก่างใบใหญ่ โกก่างใบเล็ก	3,797.18
		แสมขาว แสมดำ แสมทะเล	
รวม	73,311.30		21,441.43

แหล่งที่มา : สำนักงานทรัพยากรธรรมชาติและสิ่งแวดล้อม จังหวัดสมุทรปราการ

5.2) สัตว์ที่พบในป่าชายเลน

สัตว์ที่พบในป่าชายเลนจังหวัดสมุทรปราการ ประกอบไปด้วย

(1) กลุ่มของประชาคมสิ่งมีชีวิตพื้นป่าชายเลน (Mangrove Benthic Organism) หรือ สัตว์หน้าดินพื้นป่าชายเลน ในจังหวัดฯ พบมีค่าความหนาแน่น เท่ากับ 70.00 ตัว/ตารางเมตร มีค่าดัชนีความหลากหลาย (H') เท่ากับ 0.37 และมีค่าความสม่ำเสมอ (J) เท่ากับ 0.24 สัตว์ที่พบได้แก่ หอยเรดเชลล์ ปูแสม ปูก้ามดาบ และไส้เดือนทะเล

(2) กลุ่มของนกในป่าชายเลน ในจังหวัดสมุทรปราการ พบจำนวน 16 ชนิด 15 สกุล 8 วงศ์ และ 4 อันดับ ตัวอย่างนกที่พบได้แก่ นกตีนเทียน นกหัวโตเล็กขาเหลือง นกกินเปี้ยว เป็นต้น

(3) กลุ่มของแมลง พบจำนวน 6 อันดับ 10 วงศ์ และ 13 ชนิดได้แก่ แมลงค่อมทอง, มวนหลังแข็ง, ต่อ, ผีเสื้อณรรธรมดา เป็นต้น โดยไม่สามารถจำแนกวงศ์ได้ 1 ชนิด ได้แก่ ผีเสื้อกลางวัน ฯลฯ

5.3) การใช้ประโยชน์ที่ดินในพื้นที่ป่าชายเลน

การเปลี่ยนแปลงพื้นที่ป่าชายเลนในจังหวัดสมุทรปราการ เกิดจากการใช้ประโยชน์ที่ดินในพื้นที่ป่าชายเลนในประเทศไทยเพื่อกิจกรรมอื่น ๆ เช่น การทำเกษตรกรรม พื้นที่เพาะเลี้ยงสัตว์น้ำ พื้นที่ท่าเทียบเรือ และพื้นที่เมืองและสิ่งก่อสร้าง เป็นต้น จากข้อมูลพื้นที่การใช้ประโยชน์ที่ดินป่าชายเลนในประเทศไทย ปี พ.ศ. 2562 ในเขตพื้นที่จังหวัดสมุทรปราการได้จำแนกเขตการใช้ประโยชน์พื้นที่ป่าชายเลน ดังตารางที่ ตารางที่ 1.1-67 และแบ่งเป็นพื้นที่ต่าง ๆ แยกตามเขตการปกครองระดับอำเภอ และแบ่งแยกตามจังหวัด ดังตารางที่ 1.1-68

ตารางที่ 1.1-65 แสดงการจำแนกเขตการใช้ประโยชน์ที่ดินในพื้นที่ป่าชายเลน ตามเขตอำเภอ

อำเภอ	ป่าชายเลน (ไร่)	นาุ้ง (ไร่)	พื้นที่เกษตร (ไร่)	อื่นๆ (ไร่)	รวม (ไร่)
พระประแดง	-	-	-	-	-
พระสมุทรเจดีย์	-	43,093.54	20.45	7,718.22	50,832.21
เมืองฯ	-	712.44	-	3,257.16	3,969.6
บางบ่อ	-	4,663.09	-	2,529.5	7,192.59

อำเภอ	ป่าชายเลน (ไร่)	นาุ้ง (ไร่)	พื้นที่เกษตร (ไร่)	อื่นๆ (ไร่)	รวม (ไร่)
รวม	0	48,469.07	20.45	13,504.88	61,994.4

แหล่งที่มา : กรมทรัพยากรทางทะเลและชายฝั่ง

หมายเหตุ : พื้นที่อื่น ๆ ประกอบด้วย เมืองและสิ่งก่อสร้าง,ท่าเทียบเรือ,เลนงอก/หาดเลน,แม่น้ำ คูแพรก ชุมเหมือง ทะเล, ระบบนิเวศไม้พื้นล่าง

ตารางที่ 1.1-66 แสดงการใช้ประโยชน์ที่ดินในพื้นที่ป่าชายเลน

จังหวัด	ป่าชายเลน (ไร่)	พื้นที่เพาะเลี้ยงสัตว์น้ำ (ไร่)	พื้นที่เกษตรกรรม (ไร่)	พื้นที่เมืองและสิ่งก่อสร้าง	ท่าเทียบเรือ	อื่นๆ (ไร่)
สมุทรปราการ	21,087	48,469	20.45	6,162.24	124.27	7218,38
รวม	83,081.34					

แหล่งที่มา : กรมทรัพยากรทางทะเลและชายฝั่ง

หมายเหตุ : พื้นที่อื่น ๆ ประกอบด้วย เมืองและสิ่งก่อสร้าง,ท่าเทียบเรือ,เลนงอก/หาดเลน,แม่น้ำ คูแพรก ชุมเหมือง ทะเล, ระบบนิเวศไม้พื้นล่าง

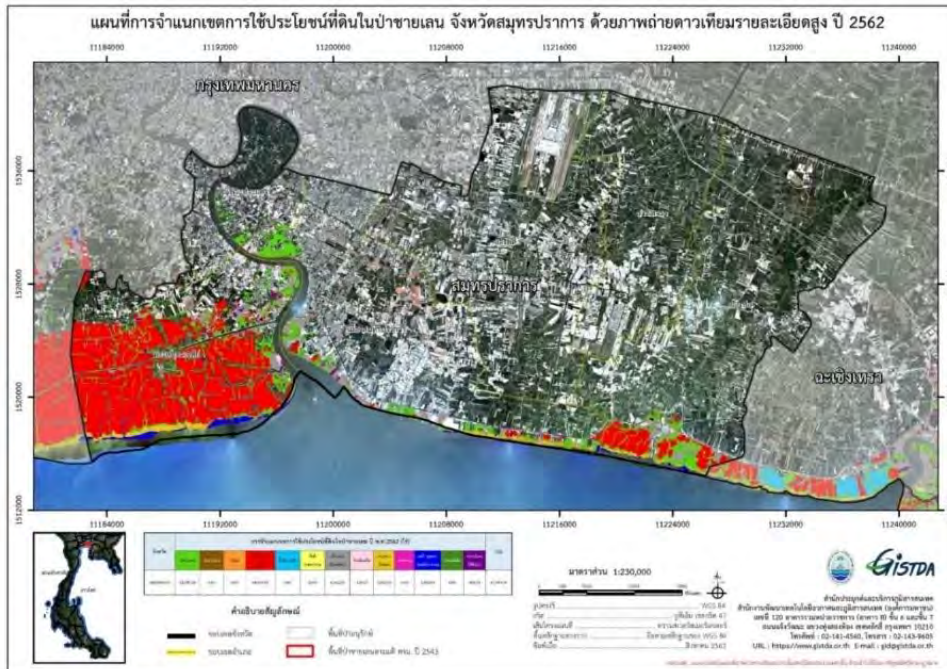

ภาพที่ 1.1-37 แผนที่แสดงการใช้ประโยชน์ที่ดินในพื้นที่ป่าชายเลน

6) สถานการณ์ขยะและของเสียอันตราย

6.1) สถานการณ์ขยะมูลฝอย

ข้อมูลจากสำนักงานสิ่งแวดล้อมภาคที่ 6 (นนทบุรี) พบว่าในปี 2562 จังหวัดสมุทรปราการ มีปริมาณขยะมูลฝอยเกิดขึ้น ประมาณ 2,362 ตันต่อวัน หรือ แบ่งเป็นปริมาณขยะมูลฝอยที่รวบรวมนำไปกำจัดถูกต้อง 2,271 ตันต่อวัน คิดเป็นร้อยละ 96 ของปริมาณขยะมูลฝอยที่เกิดขึ้นทั้งหมด ปริมาณขยะที่ถูกนำไปใช้ประโยชน์ 299 ตันต่อวัน ปริมาณขยะตกค้าง 616,143 ตัน ทั้งนี้ในปัจจุบัน ขยะที่เกิดขึ้นถูกส่งไปกำจัดอย่างถูกต้อง คิดเป็นร้อยละ 100 ของปริมาณมูลฝอยที่เกิดขึ้น

รูปแบบการนำขยะกลับมาใช้ประโยชน์ เช่น การใช้ประโยชน์จากขยะรีไซเคิล โดยการคัดแยกและนำกลับคืนวัสดุรีไซเคิล ประเภทแก้ว กระดาษ พลาสติก เหล็ก และอลูมิเนียม มีการดำเนินงานผ่านกิจกรรมต่างๆ ได้แก่ การซื้อขายวัสดุรีไซเคิลโดยผ่านร้านรับซื้อของเก่า ศูนย์วัสดุรีไซเคิลชุมชน ธนาคารขยะรีไซเคิล การใช้ประโยชน์จากขยะอินทรีย์ ประเภทเศษอาหาร พืช ผัก ผลไม้ต่างๆ เพื่อนำไปทำปุ๋ยหมักอินทรีย์สำหรับใช้บำรุงดินเพื่อการเกษตร เมื่อพิจารณาปริมาณขยะมูลฝอยที่คาดว่าจะเกิดขึ้นในอีก 20 ปีข้างหน้า (พ.ศ. 2564-2583) โดยคาดการณ์จากจำนวนประชากรรวมจำนวนประชากรแฝง พบว่า จะมีปริมาณขยะมูลฝอยเกิดขึ้นตั้งแต่ 1,764 - 2,227 ตัน/ปี ซึ่งหากไม่มีการจัดการที่ถูกต้องจะก่อให้เกิดผลกระทบอย่างรุนแรงทั้งทางด้านเศรษฐกิจ สังคมและสิ่งแวดล้อม

เมื่อพิจารณาปริมาณขยะมูลฝอยที่คาดว่าจะเกิดขึ้นในอีก 20 ปี ข้างหน้า (พ.ศ. 2564 - 2583) โดยคาดการณ์จากจำนวนประชากรรวมจำนวนประชากรแฝง พบว่า จะมีปริมาณขยะมูลฝอยเกิดขึ้นตั้งแต่ 1,764 - 2,227 ตัน/ปี ซึ่งหากไม่มีการจัดการที่ถูกต้องจะก่อให้เกิดผลกระทบอย่างรุนแรงทั้งทางด้านเศรษฐกิจ สังคมและสิ่งแวดล้อม

ตารางที่ 1.1-67 แสดงการคาดการณ์จำนวนประชากรและปริมาณมูลฝอยที่เกิดขึ้นในจังหวัดสมุทรปราการ
ระหว่างปี พ.ศ. 2564-2583

ปี พ.ศ.	จำนวนประชากร (คน)	ปริมาณมูลฝอย (ตัน/ปี)	จำนวนประชากร รวม ประชากรแฝง (คน)	ปริมาณมูลฝอย (คิดรวมประชากรแฝง) (ตัน/ปี)
2564	1,343,177	1,075	2,417,719	1,934
2565	1,360,108	1,088	2,448,194	1,959
2566	1,377,039	1,102	2,478,670	1,983
2567	1,393,970	1,115	2,509,146	2,007
2568	1,410,901	1,129	2,539,622	2,032
2569	1,427,832	1,142	2,570,098	2,056
2570	1,444,763	1,156	2,600,573	2,080
2571	1,461,694	1,169	2,631,049	2,105
2572	1,478,625	1,183	2,661,525	2,129
2573	1,495,556	1,196	2,692,001	2,154
2574	1,512,487	1,210	2,722,477	2,178
2575	1,529,418	1,224	2,752,952	2,202
2576	1,546,349	1,237	2,783,428	2,227
2577	1,579,349	1,263	2,816,429	2,253
2578	1,604,349	1,283	2,847,629	2,278
2579	1,629,349	1,303	2,877,641	2,302
2580	1,650,847	1,320	2,907,641	2,326
2581	1,678,449	1,343	2,936,761	2,349
2582	1,700,449	1,360	2,966,761	2,373
2583	1,725,439	1,380	2,997,861	2,398

หมายเหตุ : ปริมาณมูลฝอยคิดจากอัตราการเกิดขยะมูลฝอย 0.8 กิโลกรัม/คน/วัน (กรมควบคุมมลพิษ, 2561)



6.2) ระบบกำจัดขยะมูลฝอย

(1) ปริมาณขยะมูลฝอยในจังหวัดสมุทรปราการ

จังหวัดสมุทรปราการมีขยะมูลฝอยที่เกิดขึ้น 2,761.21 ตัน/วัน โดยแบ่งเป็น ขยะมูลฝอยที่นำไปกำจัดไม่ถูกต้อง ขยะที่นำไปกำจัดถูกต้อง และขยะที่นำไปใช้ประโยชน์ เท่ากับ 1790.05 , 660.00 และ 311.16 ตัน/วัน ตามลำดับดังตารางที่ 17 โดยองค์ประกอบของขยะมูลฝอย ประกอบด้วย เศษอาหารมากที่สุด รองลงมาคือ พลาสติก กระดาษ แก้ว โลหะ หนังสือ/ยาง เศษผ้า อลูมิเนียม/โลหะ และอื่นๆ ตามลำดับ ทั้งนี้การนำขยะกลับไปใช้ประโยชน์ เช่น การคัดแยกและนำกลับคืนไปรีไซเคิล การนำขยะอินทรีย์ไปทำปุ๋ยหมัก เป็นต้น

(2) การเก็บขนและขนส่งขยะมูลฝอย

องค์กรปกครองส่วนท้องถิ่นในเขตพื้นที่จังหวัดสมุทรปราการจะดำเนินการเก็บขนขยะในรูปแบบต่าง ๆ เช่น มีการดำเนินการเอง จ้างเอกชนดำเนินการ และดำเนินการเองบางส่วน

การขนส่งขยะมูลฝอย รถขนขยะมูลฝอยที่จะนำขยะมากำจัดยังสถานที่กำจัดขยะตำบลแพรกษาใหม่ อำเภอเมืองสมุทรปราการ จังหวัดสมุทรปราการ ของบริษัท อีสเทิร์น เอเนอร์จี้ พลัส จำกัดสามารถเดินทางโดยใช้เส้นทางสายหลักได้ 3 เส้นทาง คือ 1.ซอยจรัลวิทย์ 2.ซอยแพรกษา 11 และ 3.ซอยที่อยู่ตรงกันข้ามกับซอยแพรกษา 14 รถที่นำขยะมาทิ้งจะเข้าสู่เครื่องชั่งน้ำหนัก เพื่อชั่งน้ำหนักก่อนนำขยะไปทิ้ง และเมื่อทิ้งขยะแล้วจะนำรถไปล้างยังบริเวณที่ล้างรถ ซึ่งทางบริษัทฯ ได้จัดเตรียมไว้ให้เพื่อทำความสะอาดรถไม่ให้มีเศษดินหรือเศษขยะติดไปกับรถเมื่อออกจากสถานที่กำจัดขยะ และจากการประชุมคณะกรรมการไตรภาคี เพื่อสนับสนุนการบริหารจัดการกิจการของสถานที่กำจัดขยะ ตำบลแพรกษาใหม่ อำเภอเมืองสมุทรปราการ จังหวัดสมุทรปราการ ที่ประชุมมีความเห็นพ้องกันว่าให้แต่ละองค์กรปกครองส่วนท้องถิ่นต้องตรวจสอบมาตรฐานของรถแต่ละคันที่วิ่งขนส่งขยะและดูแลคุณภาพผู้ขับรถเพื่อป้องกันน้ำชะขยะไหลจากรถขนขยะขณะนำขยะมาทิ้งและอุบัติเหตุที่อาจเกิดขึ้น รวมทั้งให้ประชาชนมีส่วนร่วมในการแจ้งเหตุเรื่องร้องเรียนเกี่ยวกับรถเก็บขนขยะมูลฝอย

(3) สถานที่กำจัดขยะมูลฝอย

จังหวัดสมุทรปราการมีแหล่งกำจัดขยะมูลฝอยหลักของจังหวัดที่มีการดำเนินการถูกต้องตามหลักวิชาการ คือ แหล่งกำจัดขยะมูลฝอยในพื้นที่เทศบาลเมืองแพรกษาใหม่ อำเภอเมืองสมุทรปราการ เป็นแบบฝังกลบเพื่อแปรรูปขยะเป็นพลังงานไฟฟ้า มีกำลังการผลิต 9.9 เมกะวัตต์ โดยมีบริษัทเอกชน (บริษัท อีสเทิร์น เอเนอร์จี้ พลัส จำกัด) เป็นผู้ได้รับอนุญาตจากองค์การบริหารส่วนตำบลแพรกษาใหม่ ทั้งนี้ บริษัท อีสเทิร์น เอเนอร์จี้ พลัส จำกัด สามารถนำขยะเข้าสู่กระบวนการคัดแยกได้ประมาณ 500 ตัน/วัน

ปัจจุบันจังหวัดสมุทรปราการมีการเข้าร่วมกลุ่มพื้นที่ในการจัดการมูลฝอย (Clusters) ขององค์กรปกครองส่วนท้องถิ่น จำนวน 2 กลุ่ม คือ

- 1) กลุ่มขนาดใหญ่ (L) โดยเทศบาลเมืองแพรกษาใหม่เป็นองค์กรปกครองส่วนท้องถิ่นเจ้าภาพหลัก มีองค์กรปกครองส่วนท้องถิ่น จำนวน 48 แห่ง อยู่ในกลุ่ม ปริมาณขยะที่นำไปทิ้งประมาณ 2,200 ตัน/วัน
- 2) กลุ่มขนาดเล็ก (s) โดยเทศบาลนครสมุทรปราการเป็นองค์กรปกครองส่วนท้องถิ่นเจ้าภาพหลัก มีเทศบาลนครสมุทรปราการและเทศบาลตำบลบางปู อยู่ในกลุ่ม ปริมาณขยะที่นำไปทิ้ง 160 ตัน/วัน



สำหรับระบบจัดการขยะเพื่อผลิตเป็นพลังงานเชื้อเพลิง RDF ได้รับการสนับสนุนงบประมาณจำนวน 315.6 ล้านบาท จากสำนักงานนโยบายและแผนทรัพยากรธรรมชาติและสิ่งแวดล้อม (สผ.) กระทรวงทรัพยากรธรรมชาติและสิ่งแวดล้อม กระบวนการในการจัดการขยะมูลฝอย เริ่มด้วยระบบการคัดแยกขยะมูลฝอยเพื่อคัดแยกขยะอินทรีย์ ขยะพลาสติก ขยะรีไซเคิล ขยะอินทรีย์เข้าสู่กระบวนการหลักปุ๋ย โดยใช้รถกลับกองขยะพลาสติกเข้าสู่กระบวนการผลิตเชื้อเพลิงขยะ อัดก้อนรอจำหน่าย ขยะรีไซเคิลเก็บรวบรวมรอจำหน่าย ส่วนขยะที่ไม่สามารถใช้ประโยชน์ได้นำไปฝังกลบอย่างถูกหลักสุขาภิบาล ระบบการจัดการขยะเพื่อผลิตเป็นเชื้อเพลิงขยะ RDF สามารถนำขยะกลับมาใช้ประโยชน์ได้มากที่สุด บรรลุวัตถุประสงค์ เกิดผลพลอยได้ และลดภาระค่าใช้จ่ายในการฝังกลบขยะมูลฝอย

นอกจากนี้จังหวัดสมุทรปราการยังได้รับความเห็นชอบโครงการบริหารจัดการขยะชุมชน โรงไฟฟ้า เชื้อเพลิงขยะ RDF จำนวน 3 โครงการ ของเทศบาลเมืองแพรกษาใหม่ อำเภอเมืองสมุทรปราการ จากรัฐมนตรีว่าการกระทรวงมหาดไทย ดังนี้

ตารางที่ 1.1-68 ประเภทโรงงานเชื้อเพลิงขยะ RDF ของเทศบาลเมืองแพรกษาใหม่

โรงไฟฟ้า	ขนาด (MW)	ความต้องการใช้ขยะ ผสมผสาน (โดยประมาณ)	ใช้เชื้อเพลิง RDF (โดยประมาณ)
โรงที่ 1	9.9	500 ตัน	300 ตัน
โรงที่ 2	3.0	150 ตัน	100 ตัน
โรงที่ 3	3.0	150 ตัน	100 ตัน

แหล่งที่มา : การจัดการขยะมูลฝอยชุมชน “จังหวัดสะอาด” ประจำปี พ.ศ. 2563 จังหวัดสมุทรปราการ

ตารางที่ 1.1-69 การวิเคราะห์สาเหตุของปัญหาในการกำจัดขยะ

ปัญหาที่สำคัญ	สาเหตุที่สำคัญ	ผลกระทบที่เกิดขึ้น	แนวทางการแก้ไขปัญหาที่ผ่านมา
1. ขยะและน้ำชะขยะหกหล่นระหว่างการขนส่ง 2. ปัญหาสถานที่กำจัดขยะ 3. ระบบการกำจัดขยะขาดประสิทธิภาพ	1. ท้องถิ่นไม่มีที่ทิ้ง/กำจัดขยะของตนเอง 2. ไม่มีระบบคัดแยกขยะ 3. สถานที่กำจัดขยะไม่ถูกสุขลักษณะ 4. ไม่มีการบังคับใช้กฎหมายกับผู้ทิ้งขยะในที่สาธารณะ 5. ประชาชนยังขาดจิตสำนึกในการทิ้งขยะ	1. ส่งผลกระทบทำให้เกิดกลิ่นเหม็น ก่อให้เกิดความเดือดร้อนรำคาญ 2. เป็นแหล่งเพาะพันธุ์เชื้อโรค 3. ทำให้เกิดน้ำเสียจากน้ำที่ชะล้างขยะ และเกิดการปนเปื้อนน้ำผิวดินและน้ำใต้ดิน	1. ส่งเสริมให้มีการจัดการขยะมูลฝอยผสมผสานแบบครบวงจร 2. สนับสนุน ความรู้ และแนวทางการจัดการขยะที่ถูกต้องเหมาะสม ศึกษาวิเคราะห์รูปแบบ และวิธีการจัดการขยะที่เหมาะสมแก่องค์การปกครองส่วนท้องถิ่น 3. ส่งเสริมและสนับสนุนภาคเอกชนในการลงทุนหรือร่วมลงทุนจัดการขยะโดยองค์การปกครองส่วนท้องถิ่นกำกับดูแล 4. องค์การปกครองส่วนท้องถิ่นออกข้อบัญญัติท้องถิ่น บังคับใช้กฎหมายกับผู้ทิ้งขยะในที่สาธารณะ 5. ให้ผู้ผลิตและจำหน่ายสินค้าซึ่งจัดเป็นของเสียอันตรายเป็นผู้จัดเก็บนำไปกำจัด 6. รณรงค์ให้ประชาชนและเยาวชน มีการคัดแยกขยะมูลฝอยในระดับ



ปัญหาที่สำคัญ	สาเหตุที่สำคัญ	ผลกระทบที่เกิดขึ้น	แนวทางการแก้ไขปัญหาที่ผ่านมา
			ครัวเรือนและชุมชน เพื่อลดปริมาณขยะ มีการนำขยะกลับมาใช้ประโยชน์มากขึ้น เช่น โครงการประกวดสิ่งประดิษฐ์ โครงการสนับสนุนและเสริมสร้างสมรรถนะให้ อปท. ในการจัดการขยะมูลฝอย

6.3) สถานการณ์มูลฝอยติดเชื้อ

จังหวัดสมุทรปราการอยู่ในเขตสุขภาพที่ 6 ในปี พ.ศ. 2562 มีปริมาณมูลฝอยติดเชื้อ

ตารางที่ 1.1-70 ปริมาณมูลฝอยติดเชื้อเฉลี่ยต่อวันสถานบริการสาธารณสุข

ลำดับ	สถานบริการสาธารณสุข	ปริมาณมูลฝอยติดเชื้อเฉลี่ยต่อวัน (กก./วัน)
1	โรงพยาบาลภาครัฐ	2,786.20
2	โรงพยาบาลเอกชน	4,658.64
3	คลินิกเอกชน	64.65
รวมทั้งสิ้น		7,509.49

แหล่งที่มา: สำนักงานสาธารณสุขจังหวัดสมุทรปราการ ข้อมูล ณ เดือนพฤษภาคม 2566

6.4) สถานการณ์ด้านกากอุตสาหกรรม

จากข้อมูลการขออนุญาตนำสิ่งปฏิกูลหรือวัสดุที่ไม่ใช้แล้วออกนอกบริเวณโรงงาน (สก.2) จากกรมโรงงานอุตสาหกรรม พบว่าในปี พ.ศ. 2562 มีโรงงานอุตสาหกรรมในพื้นที่ของจังหวัดสมุทรปราการขออนุญาตนำสิ่งปฏิกูลหรือวัสดุที่ไม่ใช้แล้วออกนอกบริเวณโรงงาน (สก.2) จำนวน 1,444,260.869 ตัน แบ่งออกเป็นสิ่งปฏิกูลหรือวัสดุที่ไม่ใช้แล้วที่ไม่เป็นอันตราย จำนวน 1,149,834.350 ตัน คิดเป็นร้อยละ 79.61 และสิ่งปฏิกูลหรือวัสดุที่ไม่ใช้แล้วอันตราย 294,426.520 จำนวน ตัน คิดเป็นร้อยละ 20.39 รายละเอียดแยกตามอำเภอท้องที่ตามบัญชี

ตารางที่ 1.1-71 แสดงบัญชีสรุปปริมาณวัสดุที่ไม่ใช้แล้วที่ได้รับอนุญาต (สก.2) ของโรงงานอุตสาหกรรมในพื้นที่จังหวัดสมุทรปราการ ปี พ.ศ. 2562

ลำดับที่	อำเภอ	จำนวนรายการ	ปริมาณ (ตัน)
1	เมืองสมุทรปราการ	5,190	477,502.32
2	บางปะ	507	35,377.11
3	บางพลี	2,981	202,602.79
4	พระประแดง	1,883	302,684.54
5	พระสมุทรเจดีย์	854	107,914.55
6	บางเสาธง	3,053	318,179.56
ปริมาณสิ่งปฏิกูลรวม		14,468	1,444,260.87

แหล่งที่มา: สำนักงานอุตสาหกรรมจังหวัดสมุทรปราการ



ตารางที่ 1.1-72 แสดงบัญชีปริมาณวัสดุที่ไม่ใช้แล้ว (ไม่อันตราย) ที่ได้รับอนุญาต (สก.2) ของโรงงานอุตสาหกรรม
ในพื้นที่จังหวัดสมุทรปราการปี พ.ศ. 2562

ลำดับที่	อำเภอ	จำนวนรายการ	ปริมาณ (ตัน)
1	เมืองสมุทรปราการ	2,417	343,595.98
2	บางบ่อ	262	32,706.82
3	บางพลี	1,452	172,210.24
4	พระประแดง	930	252,652.57
5	พระสมุทรเจดีย์	423	98,984.02
6	บางเสาธง	1,439	249,684.72
ปริมาณสิ่งปฏิกูลรวม		6,923	1,149,834.35

แหล่งที่มา: สำนักงานอุตสาหกรรมจังหวัดสมุทรปราการ

ตารางที่ 1.1-73 แสดงบัญชีปริมาณวัสดุที่ไม่ใช้แล้ว (อันตราย) ที่ได้รับอนุญาต (สก.2) ของโรงงานอุตสาหกรรม
ในพื้นที่จังหวัดสมุทรปราการปี พ.ศ. 2562

ลำดับที่	อำเภอ	จำนวนรายการ	ปริมาณ (ตัน)
1	เมืองสมุทรปราการ	2,773	133,906.34
2	บางบ่อ	245	2,670.29
3	บางพลี	1,529	30,392.55
4	พระประแดง	953	50,031.97
5	พระสมุทรเจดีย์	431	8,930.53
6	บางเสาธง	1,614	68,494.84
ปริมาณสิ่งปฏิกูลรวม		7,545	294,426.52

แหล่งที่มา : ศูนย์สารสนเทศโรงงานอุตสาหกรรม กรมโรงงานอุตสาหกรรม

เมื่อได้ตรวจสอบข้อมูลสิ่งปฏิกูลหรือวัสดุที่ไม่ใช้แล้วที่ไม่เป็นอันตรายที่มีจำนวนปริมาณสูง 5 อันดับแรก ได้แก่ (1) เศษเหล็ก จำนวน 127,209.60 ตัน (2) เศษกระดาษ จำนวน 68,146.42 ตัน (3) เศษโลหะจากการตัด จำนวน 48,378.00 ตัน (4) เศษอลูมิเนียม จำนวน 32,422.09 ตัน และ (5) เศษโลหะจากการขึ้นรูป จำนวน 30,000.00 ตัน และข้อมูลสิ่งปฏิกูลหรือวัสดุที่ไม่ใช้แล้วที่เป็นอันตรายที่มีจำนวนปริมาณสูง 5 อันดับแรก ได้แก่ (1) น้ำเสียจากกระบวนการผลิต จำนวน 26,375.00 ตัน (2) กรดเกลือเสื่อมสภาพ จำนวน 7,650.00 ตัน (3) กากสี จำนวน 4,858.67 ตัน (4) ภาชนะปนเปื้อน จำนวน 4,610.63 ตัน และ (5) เศษหนัง จำนวน 4,314.40 ตัน ซึ่งสิ่งปฏิกูลหรือวัสดุที่ไม่ใช้แล้วทั้งหมดได้รับอนุญาตให้นำออกนอกบริเวณโรงงานจากกรมโรงงานอุตสาหกรรม เพื่อนำไปบำบัดหรือกำจัดอย่างถูกต้องตามหลักวิชาการแล้ว

6.3) เรื่องร้องเรียนด้านมลพิษ

จากข้อมูลสถิติการร้องเรียนปัญหาทางด้านมลพิษของจังหวัดสมุทรปราการ พบว่าสถิติการร้องเรียนส่วนใหญ่ เป็นการร้องเรียนประเด็นการส่งกลิ่นเหม็นและขยะ ในปี 2562 มีการร้องเรียน 250 ครั้ง โดยสถิติการร้องเรียนในปี 2562 เพิ่มขึ้นจากปีก่อนเป็นสองเท่า ซึ่งโดยส่วนใหญ่ยังเป็นประเด็นการส่งกลิ่นเหม็นและฝุ่นละออง/เขม่าควัน จากข้อมูลการร้องเรียนและสภาพของจังหวัด อาจชี้ได้ว่า เนื่องจากจังหวัดเน้นภาคอุตสาหกรรม และมีโรงงานอุตสาหกรรมจำนวนมาก จึงส่งผลให้แนวโน้มของปัญหาและการร้องเรียนด้านมลพิษมากขึ้น



ตารางที่ 1.1-74 แสดงสถิติเรื่องร้องเรียนด้านมลพิษที่ศูนย์ดำรงธรรมจังหวัดสมุทรปราการรับแจ้ง
ปี พ.ศ. 2559 – 2562

รายงานสถิติทางการ	ข้อมูลรายปี (เรื่อง)			
	2559	2560	2561	2562
จำนวนปัญหา/เรื่องร้องเรียนด้านปัญหาขยะ/ปัญหามลพิษ	134	295	129	250
ร้อยละที่ลดลงของข้อร้องเรียนด้านปัญหามลพิษ/ปัญหาขยะ	43	63	33	26

แหล่งที่มา: ศูนย์ดำรงธรรมจังหวัดสมุทรปราการ

7) สถานการณ์คุณภาพอากาศและเสียง

7.1) สถานการณ์คุณภาพอากาศ

จังหวัดสมุทรปราการเป็นจังหวัดที่รองรับการขยายตัวจากกรุงเทพมหานคร จึงมีสถานประกอบการ โรงงานอุตสาหกรรมเป็นจำนวนมาก และมีปัญหาการจราจรติดขัดในย่านชุมชนเช่นเดียวกับจังหวัดปริมณฑลอื่นๆ ส่งผลให้มีปัญหาด้านมลพิษทางอากาศค่อนข้างมาก กรมควบคุมมลพิษ ได้ทำการติดตั้งสถานีตรวจวัดคุณภาพอากาศอัตโนมัติ 5 แห่ง ในพื้นที่จังหวัดสมุทรปราการ คือ 1. ศาลากลางจังหวัดสมุทรปราการ 2. โรงไฟฟ้าพระนครใต้ 3. ศูนย์ฟื้นฟูอาชีพคนพิการและทุพพลภาพพระประแดง 4. บ้านพักกรมอุตสาหกรรมพื้นฐานและการเหมืองแร่ และ 5. การเคหะชุมชนบางพลี โดยผลการตรวจวัดคุณภาพอากาศในบรรยากาศโดยทั่วไปของจังหวัดสมุทรปราการ ที่สำนักจัดการคุณภาพอากาศและเสียง กรมควบคุมมลพิษ ได้มีการตรวจวัดปริมาณ ก๊าซซัลเฟอร์ไดออกไซด์ (SO₂), ก๊าซไนโตรเจนไดออกไซด์ (NO₂), ฝุ่นขนาดเล็กกว่า 10 ไมครอน (PM₁₀), ก๊าซคาร์บอนมอนอกไซด์ (CO) และก๊าซโอโซน (O₃) ซึ่งเมื่อพิจารณาค่าเฉลี่ยของผลการตรวจวัดคุณภาพอากาศพบว่าทุกดัชนีที่ทำการตรวจวัดยังมีค่าอยู่ในเกณฑ์มาตรฐาน

ตารางที่ 1.1-75 ผลการตรวจวัดคุณภาพอากาศในบรรยากาศโดยทั่วไป ปี 2565

สถานีตรวจวัด	ผลการตรวจวัดคุณภาพอากาศ (ค่าเฉลี่ย)							
	PM _{2.5} (µg/m ³)	*PM ₁₀ (µg/m ³)	*O ₃ (ppb)		*CO (ppm)		*NO ₂ (ppb)	*SO ₂ (ppb)
	24 ชม.	24 ชม.	1 ชม.	8 ชม.	1 ชม.	8 ชม.	1 ชม.	8 ชม.
1. ศาลากลางจังหวัดสมุทรปราการ(18T)	73	106	136	120	2.93	1.20	103	9
2. โรงไฟฟ้าพระนครใต้ (16T)	69	99	108	93	1.64	1.18	71	15
3. ศูนย์ฟื้นฟูอาชีพคนพิการและ ทุพพลภาพพระประแดง (08T)	68	102	127	109	n/a	n/a	67	n/a
4. บ้านพักกรมอุตสาหกรรมพื้นฐาน และการเหมืองแร่ (17T)	63	80	125	110	2.13	1.60	69	13
5. การเคหะชุมชนบางพลี (19T)	67	108	115	112	n/a	n/a	n/a	21
มาตรฐาน*	50	120	100	70	30	9	170	300

หมายเหตุ : * ค่ามาตรฐานคุณภาพอากาศตามประกาศคณะกรรมการสิ่งแวดล้อมแห่งชาติ เรื่อง กำหนดมาตรฐานคุณภาพอากาศในบรรยากาศโดยทั่วไป

แหล่งที่มา : สำนักจัดการคุณภาพอากาศและเสียง กรมควบคุมมลพิษ, 2565



7.2) สถานการณ์ด้านมลภาวะทางเสียง

เนื่องจากจังหวัดสมุทรปราการเป็นสถานที่ตั้งของสนามบินสุวรรณภูมิ ส่งผลให้เกิดมลภาวะทางเสียงจากสนามบินสุวรรณภูมิ ซึ่งจากการศึกษาผลกระทบต่อสุขภาพของประชาชนในพื้นที่ตั้งสนามบินสุวรรณภูมิและพื้นที่ข้างเคียงพบว่าจำนวนผู้ได้รับผลกระทบด้านเสียงจากการประเมินเส้นเที่ยวบิน 76 เที่ยวบินพบว่า

(1) พื้นที่ที่ได้รับผลกระทบสูง ซึ่งมีค่า NEF-Noise Exposure Forecast มากกว่า 40 ซึ่งก่อให้เกิดผลกระทบต่อสุขภาพระยะยาว มีจำนวน 4 หมู่บ้าน ประชาชนผู้ได้รับผลกระทบมีจำนวน 1,147 คน

(2) พื้นที่ที่ได้รับผลกระทบปานกลาง ซึ่งมีค่า NEF-Noise Exposure Forecast เท่ากับ 35 - 40 มีจำนวน 8 หมู่บ้าน ประชาชนผู้ได้รับผลกระทบ มีจำนวน 4,392 คน

(3) พื้นที่ที่ได้รับผลกระทบน้อย ซึ่งมีค่า NEF- Noise Exposure Forecast เท่ากับ 30-35 มีจำนวน 19 หมู่บ้านประชาชนผู้ได้รับผลกระทบ มีจำนวน 17,740 คน ซึ่งส่งผลกระทบต่อปัญหาสุขภาพของประชาชนจังหวัดสมุทรปราการ เช่น ปัญหาสุขภาพจิต ได้แก่ ภาวะเครียด ปวดศีรษะ นอนไม่หลับ เป็นต้น รวมทั้งปัญหาความวิตกกังวลต่าง ๆ ในด้านความชัดเจนและการให้ความช่วยเหลือ เป็นต้น

8) สถานการณ์คุณภาพน้ำ

8.1) คุณภาพน้ำแหล่งผิวดิน

สำนักงานสิ่งแวดล้อมและควบคุมมลพิษที่ 13 (ชลบุรี) ดำเนินการเฝ้าระวังคุณภาพน้ำในแหล่งน้ำผิวดิน (แม่น้ำและคลองสาขา) เขตพื้นที่ภาคตะวันออก จำนวน 3 กลุ่มน้ำ ใน 6 จังหวัด ได้แก่ จังหวัดชลบุรี ระยอง จันทบุรี ตราด ฉะเชิงเทรา และสมุทรปราการ จำนวน 18 แหล่งน้ำ ได้แก่ แม่น้ำบางปะกง และคลองสาขา (5 คลอง ได้แก่ คลองนครเนื่องเขต คลองท่าไข่ คลองพานทอง คลองท่าลาด และคลองตำหรุ) แม่น้ำระยอง แม่น้ำประแสร์ แม่น้ำจันทบุรี และคลองสาขา (คลองภักดีรำไพ) แม่น้ำพังราด แม่น้ำตราด และคลองสาขา (คลองบางพระ) แม่น้ำเวฬุ และแม่น้ำเจ้าพระยา และคลองสาขา (คลองสำโรง คลองลัดหลวง และคลองบางปลาเกด) โดยจังหวัดสมุทรปราการ แม่น้ำเจ้าพระยา และคลองสาขา จังหวัดสมุทรปราการ ได้แก่ คลองสำโรง คลองลัดหลวง และคลองบางปลาเกด

ตารางที่ 1.1-76 จุดตรวจวัดเฝ้าระวังคุณภาพน้ำในแหล่งน้ำผิวดินจังหวัดสมุทรปราการ

แหล่งน้ำ	จุดตรวจวัด	บริเวณ	พิกัด	
			Longitude	Latitude
แม่น้ำเจ้าพระยา	CH01	พระสมุทรเจดีย์ อำเภอเมือง จังหวัดสมุทรปราการ	100.594388	13.596968
	CH03	หน้าที่ว่าการอำเภอพระประแดง อำเภอพระ ประแดง จังหวัดสมุทรปราการ	100.539124	13.655176
คลองสำโรง	CSR01	วัดมหาเวช ตำบลสำโรง อำเภอพระประแดง จังหวัดสมุทรปราการ	100.582555	13.65215
	CSR02	วัดนวมแดง ตำบลบางแก้ว อำเภอบางพลี จังหวัดสมุทรปราการ	100.650172	13.6193



แหล่งน้ำ	จุดตรวจวัด	บริเวณ	พิกัด	
			Longitude	Latitude
	CSR03	วัดบางพลีใหญ่กลาง ตำบลบางพลีใหญ่ อำเภอบางพลี จังหวัดสมุทรปราการ	100.704071	13.60572
	CSR04	วัดมงคลนิมิต ตำบลบางเสาธง อำเภอบางเสาธง จังหวัดสมุทรปราการ	100.789708	13.59297
	CSR05	สะพานข้ามคลองสำโรง ตำบลบางพลีน้อย อำเภอบางบ่อ จังหวัดสมุทรปราการ	100.88787	13.56662
คลองลัดหลวง	CLL01	วัดโปรดเกศเชษฐาราม ตำบลบางพึ่ง อำเภอพระประแดง จังหวัดสมุทรปราการ	100.527805	13.66987
	CLL02	ประตูน้ำคลองลัดหลวง ตำบลบางครุ อำเภอพระประแดง จังหวัดสมุทรปราการ	100.530502	13.64826
คลองบางปลากด	CBK01	ปากคลองบางปลากด ตำบลปากคลองบางปลากด อำเภพระสมุทรเจดีย์ จังหวัดสมุทรปราการ	100.560662	13.59912
คลองบางปลากด	CBK02	สะพานข้ามคลองบางปลากด ตำบลปากคลองบางปลากด อำเภพระสมุทรเจดีย์ จังหวัดสมุทรปราการ	100.539593	13.57602

แหล่งที่มา: สำนักงานสิ่งแวดล้อมและควบคุมมลพิษที่ 13 (ชลบุรี)

(1) แม่น้ำเจ้าพระยา

ข้อมูลคุณภาพน้ำผิวดินจากสำนักงานสิ่งแวดล้อมและควบคุมมลพิษที่ 13 (ชลบุรี)

จากการติดตามตรวจสอบคุณภาพน้ำแม่น้ำเจ้าพระยา ในปี พ.ศ. 2565 ตั้งแต่บริเวณหน้าที่ว่าการอำเภพระประแดง อำเภพระประแดง จังหวัดสมุทรปราการ ถึงบริเวณปากน้ำพระสมุทรเจดีย์ อำเภเมืองสมุทรปราการ จังหวัดสมุทรปราการ จำนวน 2 สถานี โดยประเมินจากมาตรฐานคุณภาพแหล่งน้ำผิวดิน พบว่าคุณภาพน้ำอยู่ในเกณฑ์เสื่อมโทรม - เสื่อมโทรมมาก จัดอยู่ในประเภทที่ 4 ดังตารางที่ 12 โดยมีดัชนีบ่งชี้ที่สำคัญ ได้แก่ ปริมาณออกซิเจนที่ละลายในน้ำ (DO) ปริมาณความสกปรกในรูปสารอินทรีย์ (BOD) ปริมาณแอมโมเนีย(NH₃-N) ปริมาณโคลิฟอร์มแบคทีเรีย (TCB) และฟีคัลโคลิฟอร์มแบคทีเรีย (FCB)

ตารางที่ 1.1-77 คุณภาพน้ำในแม่น้ำเจ้าพระยาในพื้นที่จังหวัดสมุทรปราการ ปี 2565

ครั้งที่	DO (mg/L)	BOD (mg/L)	Total Coliform (MPN/100 ml)	Fecal Coliform (MPN/ 100 ml)	NH ₃ N (mg/L)	เกณฑ์โดยรวม (WQI)	ปัญหาคุณภาพน้ำ
สถานี CH01 บริเวณพระสมุทรเจดีย์ อำเภเมือง จังหวัดสมุทรปราการ							
1/2565	3.27	2.5	160,000	2,100	<0.03	เสื่อมโทรม	-
2/2565	3.80	2.7	790	330	2.7	เสื่อมโทรม	NH ₃ N
3/2565	3.22	5	54,000	35,000	5	เสื่อมโทรมมาก	NH ₃ N
4/2565	2.84	3.9	5,400	2,400	2.52	เสื่อมโทรม	NH ₃ N
มาตรฐาน	≥ 2.0	≤ 4.0	-	-	≤ 0.5		



ครั้งที่	DO (mg/l)	BOD (mg/l)	Total Coliform (MPN/100 ml)	Fecal Coliform (MPN/ 100 ml)	NH ₃ N (mg/l)	เกณฑ์โดยรวม (WQI)	ปัญหา คุณภาพน้ำ
(ประเภท ที่ 4)							
สถานี CH03 หน้าที่ว่าการอำเภอพระประแดง จังหวัดสมุทรปราการ							
1/2565	3.53	2.7	92,000	7,000	<0.03	เสื่อมโทรม	-
2/2565	2.73	2.6	1,100	330	2.6	เสื่อมโทรม	NH ₃ N
3/2565	2.33	9.3	92,000	92,000	9.3	เสื่อมโทรมมาก	BOD,NH ₃ N
4/2565	2.56	3.2	54,000	5,400	2.1	เสื่อมโทรม	NH ₃ N
มาตรฐาน (ประเภท ที่ 4)	≥ 2.0	≤ 4.0	-	-	≤ 0.5		

แหล่งที่มา: สำนักงานสิ่งแวดล้อมและควบคุมมลพิษที่ 13 (ชลบุรี),2565

(2) คลองสาขาในพื้นที่จังหวัดสมุทรปราการ

ข้อมูลคุณภาพน้ำผิวดินจากสำนักงานสิ่งแวดล้อมและควบคุมมลพิษที่ 13 (ชลบุรี) จากการติดตามตรวจสอบคุณภาพน้ำคลองเชื่อมต่อแม่น้ำเจ้าพระยาในพื้นที่จังหวัดสมุทรปราการ ประกอบด้วย คลองลัดหลวง คลองบางปลากรด คลองสำโรง ในปี พ.ศ. 2565 โดยประเมินจากมาตรฐานคุณภาพแหล่งน้ำผิวดิน พบว่า คุณภาพน้ำอยู่ในเกณฑ์เสื่อมโทรม - เสื่อมโทรมมาก จัดอยู่ในประเภทที่ 3 ดังตารางที่ 13 และ 14 โดยมีดัชนีบ่งชี้ที่สำคัญ ได้แก่ ปริมาณออกซิเจนที่ละลายในน้ำ (DO) ปริมาณความสกปรกในรูปสารอินทรีย์ (BOD) ปริมาณแอมโมเนีย(NH₃-N) ปริมาณโคลิฟอร์มแบคทีเรีย (TCB) และฟีคัลโคลิฟอร์มแบคทีเรีย (FCB) ดังตาราง

ตารางที่ 1.1-78 คุณภาพน้ำในคลองเชื่อมต่อแม่น้ำเจ้าพระยาในพื้นที่จังหวัดสมุทรปราการ (คลองลัดหลวง, คลองบางปลากรด) ปี 2565

ครั้งที่	DO (mg/l)	BOD (mg/l)	Total Coliform (MPN/100 ml)	Fecal Coliform (MPN/ 100 ml)	NH ₃ N (mg/l)	เกณฑ์โดยรวม (WQI)	ปัญหา คุณภาพน้ำ
คลองลัดหลวง จำนวน 2 สถานี (สถานี CLL01, สถานี CLL02)							
สถานี CLL01 ทำน้ำวัดโปรดเกศ ตำบลบางพิง อำเภอพระประแดง จังหวัดสมุทรปราการ							
1/2565	1.83	7.4	160,000	22,000	7.35	เสื่อมโทรม	DO,BOD,TCB,FCB
2/2565	3.80	2.7	790	330	1.54	เสื่อมโทรม มาก	DO,BOD,TCB,FCB,NH ₃ N
3/2565	2.29	10	160,000	160,000	2.12	เสื่อมโทรม มาก	DO,BOD,TCB,FCB,NH ₃ N



ครั้งที่	DO (mg/l)	BOD (mg/l)	Total Coliform (MPN/100 ml)	Fecal Coliform (MPN/ 100 ml)	NH ₃ N (mg/l)	เกณฑ์โดยรวม (WQI)	ปัญหาคุณภาพน้ำ
4/2565	1.96	3.9	>160,000	3,900	3.36	เสื่อมโทรมมาก	DO,BOD,TCB,NH ₃ N
มาตรฐาน (ประเภทที่ 3)	≥ 4.0	≤ 2.0	≤ 20,000	≤ 4,000	≤ 0.5		
สถานี CLL02 ทำน้ำประตูละบายน้ำคลองลัดหลวง ตำบลบางครุ อำเภอพระประแดง จังหวัดสมุทรปราการ							
1/2565	7.04	8.0	>160,000	14,000	2.17	เสื่อมโทรมมาก	DO,BOD,TCB,FCB, NH ₃ -N
2/2565	2.73	2.6	1,100	330	2.6	เสื่อมโทรมมาก	BOD,TCB,FCB, NH ₃ -N
3/2565	3.94	6	160,000	35,000	1.97	เสื่อมโทรมมาก	DO,BOD,TCB,FCB, NH ₃ -N
4/2565	2.20	3.2	>160,000	160,000	2.94	เสื่อมโทรมมาก	DO,BOD,TCB,FCB, NH ₃ -N
มาตรฐาน (ประเภทที่ 3)	≥ 4.0	≤ 2.0	≤ 20,000	≤ 4,000	≤ 0.5		
คลองบางปลากด จำนวน 2 สถานี (สถานี CBK01, สถานี CBK02)							
สถานี CBK01 ปากคลองบางปลากด ตำบลปากคลองบางปลากด อำเภอพระสมุทรเจดีย์ จังหวัดสมุทรปราการ							
1/2565	1.73	8.0	54,000	35,000	1.98	เสื่อมโทรม	DO,BOD,TCB,FCB
2/2565	3.80	2.7	790	330	2.7	เสื่อมโทรมมาก	DO,BOD,TCB
3/2565	3.26	8.2	92,000	35,000	2.43	เสื่อมโทรมมาก	DO,BOD,TCB,FCB ,NH ₃ N
4/2565	2.35	3.9	92,000	54,000	2.10	เสื่อมโทรมมาก	DO,BOD,TCB,FCB ,NH ₃ N
มาตรฐาน (ประเภทที่ 3)	≥ 4.0	≤ 2.0	≤ 20,000	≤ 4,000	≤ 0.5		
สถานี CBK02 ในคลองบางปลากด ตำบลในคลองบางปลากด อำเภอพระสมุทรเจดีย์ จังหวัดสมุทรปราการ							
1/2565	1.07	5.3	11,000	1,700	4.76	เสื่อมโทรมมาก	DO,BOD,TCB
2/2565	2.73	2.6	1,100	330	2.6	เสื่อมโทรมมาก	DO,NH ₃ N



ครั้งที่	DO (mg/l)	BOD (mg/l)	Total Coliform (MPN/100 ml)	Fecal Coliform (MPN/ 100 ml)	NH ₃ N (mg/l)	เกณฑ์โดยรวม (WQI)	ปัญหาคุณภาพน้ำ
3/2565	6.27	9.6	17,000	3,100	0.92	เสื่อมโทรมมาก	BOD,NH ₃ N
4/2565	4.58	3.2	17,000	2,400	0.70	เสื่อมโทรมมาก	BOD,TCB, NH ₃ N
มาตรฐาน (ประเภทที่ 3)	≥ 4.0	≤ 2.0	≤ 20,000	≤ 4,000	≤ 0.5		

แหล่งที่มา: สำนักงานสิ่งแวดล้อมและควบคุมมลพิษที่ 13 (ชลบุรี), 2565

ตารางที่ 1.1-79 คุณภาพน้ำในคลองเชื่อมต่อแม่น้ำเจ้าพระยาในพื้นที่จังหวัดสมุทรปราการ (คลองสำโรง) ปี 2565

ครั้งที่	DO (mg/l)	BOD (mg/l)	Total Coliform (MPN/100 ml)	Fecal Coliform (MPN/ 100 ml)	NH ₃ N (mg/l)	เกณฑ์โดยรวม (WQI)	ปัญหาคุณภาพน้ำ
คลองสำโรง จำนวน 4 สถานี (สถานี CSR02, CSR03, CSR04, CSR05)							
สถานี CSR02 สะพานวัดหนามแดง ตำบลเทพารักษ์ จังหวัดสมุทรปราการ							
1/2565	-	-	-	-	-	-	-
2/2565	2.6	16.3	>160,000	92,000	10.6	เสื่อมโทรมมาก	DO,BOD,TCB,FCB,NH ₃ N
3/2565	2.6	16.3	>160,000	92,000	15.60	เสื่อมโทรมมาก	DO,BOD,TCB,FCB,NH ₃ N
4/2565	0.64	13.5	>160,000	>160,000	11.30	เสื่อมโทรมมาก	DO,BOD,TCB,NH ₃ N
มาตรฐาน (ประเภทที่ 3)	≥ 4.0	≤ 2.0	≤ 20,000	≤ 4,000	≤ 0.5		
สถานี CSR03 สะพานวัดบางพลีใหญ่กลาง ตำบลบางพลีใหญ่ อำเภอบางพลี จังหวัดสมุทรปราการ							
1/2565	-	-	-	-	-	-	-
2/2565	12.44	19.5	24,000	250	10.9	เสื่อมโทรมมาก	BOD,TCB,NH ₃ -N
3/2565	9.36	15.9	3,900	1,700	2.16	เสื่อมโทรมมาก	DO,BOD,TCB,FCB, NH ₃ -N
4/2565	8.21	11.9	160,000	7,000	2.43	เสื่อมโทรมมาก	DO,BOD,TCB,FCB, NH ₃ -N
มาตรฐาน (ประเภทที่ 3)	≥ 4.0	≤ 2.0	≤ 20,000	≤ 4,000	≤ 0.5		
สถานี CSR04 วัดมงคลนิมิต ตำบลบางเสาธง อำเภอบางเสาธง จังหวัดสมุทรปราการ							
1/2565	-	-	-	-	-	-	-
2/2565	3.51	13.0	>160,000	4,700	7.81	เสื่อมโทรมมาก	DO,BOD,TCB,FCB, NH ₃ -N
3/2565	14.43	16.6	>160,000	92,000	3.01	เสื่อมโทรมมาก	BOD,TCB,FCB, NH ₃ -N



ครั้งที่	DO (mg/l)	BOD (mg/l)	Total Coliform (MPN/100 ml)	Fecal Coliform (MPN/ 100 ml)	NH ₃ N (mg/l)	เกณฑ์โดยรวม (WQI)	ปัญหาคุณภาพน้ำ
4/2565	2.99	4.2	16,000	1,700	2.07	เสื่อมโทรมมาก	DO,BOD, NH ₃ -N
มาตรฐาน (ประเภทที่ 3)	≥ 4.0	≤ 2.0	≤ 20,000	≤ 4,000	≤ 0.5		
สถานี CSRO5 ตำบลบางพลีน้อย อำเภอบางบ่อ จังหวัดสมุทรปราการ							
1/2565	-	-	-	-	-	-	-
2/2565	6.12	9.6	3,100	1,100	1.72	เสื่อมโทรมมาก	BOD, NH ₃ -N
3/2565	6.36	9.6	9,200	5,400	0.37	เสื่อมโทรมมาก	BOD,FCB
4/2565	3.06	3.5	160,000	11,000	2.72	เสื่อมโทรมมาก	DO,BOD,TCB,FCB, NH ₃ -N
มาตรฐาน (ประเภทที่ 3)	≥ 4.0	≤ 2.0	≤ 20,000	≤ 4,000	≤ 0.5		

แหล่งที่มา: สำนักงานสิ่งแวดล้อมและควบคุมมลพิษที่ 13 (ชลบุรี), 2565

ทั้งนี้ เมื่อประเมินพื้นที่เสี่ยงคุณภาพน้ำโดยใช้ข้อมูลคุณภาพน้ำจากการติดตามตรวจสอบและเฝ้าระวังคุณภาพน้ำในแม่น้ำเจ้าพระยา พบว่า คลองสำโรง ซึ่งไหลผ่านอำเภอมืองสมุทรปราการ อำเภอบางพลี อำเภอบางบ่อ อำเภอบางเสาธง และอำเภอพระประแดง เป็นพื้นที่เร่งด่วนที่สุดที่ต้องดำเนินการฟื้นฟูคุณภาพน้ำ ดังตารางที่ 15

ตารางที่ 1.1-80 พื้นที่เร่งด่วนที่สุดที่ต้องดำเนินการฟื้นฟูคุณภาพน้ำ

จังหวัด	อำเภอ	ตำบล	คลอง
สมุทรปราการ	เมืองสมุทรปราการ	บางโปรง, ท้ายบ้าน, ท้ายบ้านใหม่, เทพารักษ์, สำโรงเหนือ, บางด้วน, บางเมือง, บางเมืองใหม่, แพรกษา, แพรกษาใหม่, ปากน้ำ, บางปู และบางปูใหม่	คลองสำโรง, คลองบางปลา, คลองแพรกษา, คลองมทาวงค์, คลองหลวงแพ่ง
		บางพลี	บางแก้ว, บางพลีใหญ่, บางปลา, บางโฉลง และ ราชาเทวะ
	บางบ่อ	บางเพรียง, บางบ่อ, บ้านระกาศ และบางพลีน้อย	คลองบางเสาธง, คลองสำโรง, คลองบางเพรียง, คลองควาย
	บางเสาธง	ศิระจรจะเข้้น้อย, ศิระจรจะเข้ใหญ่ และบางเสาธง	คลองบางพลี, คลองบางเสาธง, คลองสำโรง, คลองบางนา
	พระประแดง	บางยอ, บางกะเจ้า, บางกอบัว, บางน้ำผึ้ง, ทรงคนอง, บางครุ, ตลาด, บางพิง, สำโรง, สำโรงกลาง, สำโรงใต้, บางหญ้าแพรก, บางจาก และบางหัวเสือ	คลองลำหลวง, คลองบางกะเจ้า, คลองสำโรง



จังหวัด	อำเภอ	ตำบล	คลอง
	พระสมุทรเจดีย์	นาเกลือ, ในคลองบางปลาเกด, ปากคลองบางปลาเกด และบ้านคลองสวน	คลองพิทยาลงกรณ์, คลองสรรพสามิต, คลองบางปลาเกด, คลองบางจาก

จะเห็นได้ว่าคุณภาพน้ำผิวดินในพื้นที่จังหวัดสมุทรปราการ ทั้งคุณภาพน้ำในแม่น้ำเจ้าพระยาและลำคลองเชื่อมต้อมีคุณภาพน้ำอยู่ในเกณฑ์เสื่อมโทรมมาก โดยสาเหตุเนื่องจากจังหวัดสมุทรปราการเป็นพื้นที่ทำน้ําของแม่น้ำเจ้าพระยาประกอบกับมีโรงงานอุตสาหกรรมตั้งอยู่เป็นจำนวนมาก ทั้งในรูปของนิคมอุตสาหกรรมและตั้งเป็นโรงงานเดี่ยว ทำให้น้ําเสียจากโรงงานอุตสาหกรรมถูกปล่อยออกมาเป็นจำนวนมาก และยังมีชุมชนตั้งอยู่ในพื้นที่อย่างหนาแน่นจึงมีการปล่อยน้ำเสียโดยไม่ผ่านระบบบำบัดถึงแม้จะอยู่ติดกับทะเลแต่การระบายน้ำออกสู่ทะเลไม่สามารถทำได้ตลอดเวลา เนื่องจากช่วงปลายน้ำเวลาที่น้ำทะเลหนุนน้ำในแม่น้ำจะถูกกั้นไว้ด้วยน้ำทะเลและยังเป็นที่ยอมรับความสกปรกที่ตกค้างตั้งแต่ต้นน้ำมากองรวมกันทำให้แหล่งน้ำไม่สามารถบำบัดน้ำเสียด้วยวิธีตามธรรมชาติให้กลับคืนสู่สมดุลได้ทัน น้ำในแม่น้ำจึงเสื่อมโทรมลง

(1) ปัญหาสำคัญ เกี่ยวกับคุณภาพน้ำในพื้นที่จังหวัดสมุทรปราการ คือ

1. ปัญหาคุณภาพน้ำเสื่อมโทรมของแม่น้ำสายหลัก และคลองสาขาคุณภาพน้ำมีแนวโน้ม เสื่อมโทรมลง
2. ปัญหาน้ำเสียที่ไม่ผ่านการบำบัดหรือระบบบำบัดไม่มีประสิทธิภาพเพียงพอจากโรงงานอุตสาหกรรม
3. ปัญหาคุณภาพในคลองเน่า เป็นสีดำ เกิดจากการไม่มีการเคลื่อนไหวของน้ำมีขยะจำนวนมากและลำคลองตื้นเขินจากผักตบชวา ดินโคลน

(2) สาเหตุที่สำคัญ เกี่ยวกับการบริหารจัดการคุณภาพน้ำในพื้นที่จังหวัดสมุทรปราการ คือ

(2.1) แม่น้ำเจ้าพระยาเสื่อมโทรมต่อเนื่องตั้งแต่ จังหวัดปทุมธานี จังหวัดนนทบุรี กรุงเทพมหานคร ช่วงไหลผ่าน จ.สมุทรปราการ ซึ่งเป็นพื้นที่ทำน้ําของแม่น้ำเจ้าพระยา จึงเป็นที่ยอมรับความสกปรกที่ตกค้างตั้งแต่ต้นน้ำมากองรวมกัน นอกเหนือจากสาเหตุหลักข้างต้นแล้ว แม่น้ำเจ้าพระยาช่วงที่ไหลผ่าน จังหวัดสมุทรปราการ ยังรับน้ำเสียจาก อำเภอพระประแดง (ผ่านคลองสำโรง และคลองลัดหลวง) อ.พระสมุทรเจดีย์ (ผ่านคลองบางปลาเกด) อำเภอบางพลี อำเภอบางเสาธง อำเภอบางบ่อ (ผ่านคลองสำโรง) และ อำเภอเมือง แหล่งกำเนิดน้ำเสียสำคัญที่ทำให้คุณภาพน้ำเสื่อมโทรม ได้แก่ น้ำเสียจากกิจกรรมชุมชนครัวเรือน เกษตรกรรม ภาคอุตสาหกรรม การเพาะเลี้ยงสัตว์น้ำ และฟาร์มสุกร ตามลำดับ แม้จะอยู่ติดทะเลแต่การระบายน้ำออกสู่ทะเลไม่สามารถทำได้ตลอดเวลาเนื่องจากช่วงน้ำทะเลหนุน น้ำในแม่น้ำจะถูกกั้นไว้ด้วยน้ำทะเล และยังเป็นที่ยอมรับความสกปรกที่ยังหลงเหลือตั้งแต่ต้นน้ำมารวมกัน ทำให้แหล่งน้ำไม่สามารถบำบัดน้ำเสียตามธรรมชาติให้กลับคืนสู่สมดุลธรรมชาติได้ทันแหล่งน้ำจึงเสื่อมโทรมอย่างรวดเร็ว

(2.2) ผู้ประกอบการโรงงานอุตสาหกรรมขาดจิตสำนึกในการรับผิดชอบในการจัดการน้ำเสียมีการลักลอบปล่อยน้ำเสียโดยไม่ผ่านการบำบัด ไม่มีการเดินระบบ เนื่องจากค่าใช้จ่ายในการบำรุงรักษาและการเดินระบบค่อนข้างสูง



(2.3) โรงงานอุตสาหกรรมมีอยู่หนาแน่นในอำเภอเมือง อำเภอพระประแดง และอำเภอบางพลี ในขณะที่ อำเภอพระสมุทรเจดีย์ อำเภอบางเสาธง และอำเภอบางบ่อ มีไม่หนาแน่น โดยโรงงานที่เป็นแหล่งกำเนิดน้ำเสียสำคัญในแต่ละพื้นที่ มีดังนี้

(2.3.1) อำเภอเมือง ได้แก่ (1) โรงงานทำเคมีภัณฑ์ สารเคมีหรือวัสดุเคมี (2) โรงฆ่าสัตว์ (3) โรงงานทอหรือการเตรียมเส้นด้ายยืนสำหรับการทอ (4) โรงฟอกหนัง

(2.3.2) อำเภอพระประแดง ได้แก่ (1) โรงงานการทำเครื่องปรุงกลิ่น รสหรือสีของอาหาร (2) โรงงานทำเคมีภัณฑ์ สารเคมีหรือวัสดุเคมี (3) โรงฆ่าสัตว์

(2.3.3) อำเภอบางพลี ได้แก่ (1) โรงงานทำอาหารหรือเครื่องดื่มจากผัก พืชหรือผลไม้ และบรรจุในภาชนะที่ผนึกและอากาศเข้าไม่ได้ (2) โรงงานทำชิ้นส่วนพิเศษ หรืออุปกรณ์สำหรับรถยนต์หรือรถพ่วง (3) โรงงานทอหรือการเตรียมเส้นด้ายยืนสำหรับการทอ

(2.3.4) อำเภอพระสมุทรเจดีย์ ได้แก่ (1) โรงงานทำเคมีภัณฑ์ สารเคมีหรือวัสดุเคมี (2) โรงงานทำลวด หรือสายเคเบิลหุ้มฉนวน (3) โรงงานการเก็บรักษาลำเลียงแยกคัดเลือก หรือแบ่งบรรจุเฉพาะเคมีภัณฑ์อันตราย

(2.3.5) อำเภอบางเสาธง ได้แก่ (1) โรงงานทำเคมีภัณฑ์ สารเคมีหรือวัสดุเคมี (2) โรงฆ่าสัตว์ (3) โรงงานทำอาหารหรือเครื่องดื่มจากผัก พืชหรือผลไม้และบรรจุในภาชนะที่ผนึกและอากาศเข้าไม่ได้

(2.3.6) อำเภอบางบ่อ ได้แก่ (1) โรงงานทำเครื่องปรุงกลิ่น รสหรือสีของอาหาร (2) โรงงานทำผลิตภัณฑ์อาหารสำเร็จรูปจากเนื้อสัตว์ มันสัตว์ หนังสัตว์ หรือสารที่สกัดจากไขสัตว์ หรือกระดูกสัตว์ (3) โรงงานผลิต ประกอบ ดัดแปลง หรือซ่อมแซมเครื่องจักรสำหรับอุตสาหกรรมกระดาษ เคมี อาหาร การปั่นทอ การพิมพ์ การผลิตซีเมนต์หรือผลิตภัณฑ์ดินเหนียว การก่อสร้างการทำเหมืองแร่ การเจาะหาปิโตรเลียมหรือการกลั่นน้ำมัน และรวมถึงส่วนประกอบหรืออุปกรณ์ของเครื่องจักรดังกล่าว

(2.4) องค์การปกครองส่วนท้องถิ่นที่ตั้งอยู่บริเวณริมแม่น้ำเจ้าพระยาซึ่งยังไม่มีระบบบำบัดน้ำเสียรวมทำให้น้ำเสียบางส่วนไหลลงสู่แม่น้ำเจ้าพระยา อำเภอเมือง ได้แก่ ทม.ปากน้ำสมุทรปราการ ทน.สมุทรปราการ ทต.แหลมฟ้าผ่า ทต.พระสมุทรเจดีย์ ทต.บางปู ทต.แพรกษา และ ทต.บางเมือง ทต.ด่านสำโรง ทต.สำโรงเหนือ และอำเภอพระประแดง ได้แก่ ทม.พระประแดง ทต.ด่านสำโรงเหนือ ทม.ปูเจ้าสมิงพราย และทม.ลาดหลวง นอกจากนี้ องค์การปกครองส่วนท้องถิ่นที่ตั้งอยู่บริเวณริมคลองสำโรง/คลองที่เชื่อมต่อกับคลองสำโรง ซึ่งยังไม่มีระบบบำบัดน้ำเสียรวมทำให้น้ำเสียบางส่วนไหลลงสู่คลองสำโรง ได้แก่ อบต.บางแก้ว อบต.ราชาเทวะ

(2.5) พื้นที่เกษตรกรรมที่ส่วนใหญ่อยู่ในอำเภอบางบ่อและอำเภอพระสมุทรเจดีย์ อาจมีการชะล้างความสกปรกหรือสารเคมีทางการเกษตรลงสู่แหล่งน้ำได้

(2.6) ปัญหาประชากรแฝง และชุมชนแออัดบริเวณใกล้แม่น้ำคูคลองปล่อยน้ำเสียลงสู่แม่น้ำคูคลองโดยไม่ผ่านระบบบำบัด ประชาชนยังขาดจิตสำนึกในการมีส่วนร่วมในการจัดการน้ำเสีย

(3) ผลกระทบที่เกิดขึ้น

1. การใช้ประโยชน์จากแหล่งน้ำลดลง เนื่องจากคุณภาพน้ำเสื่อมโทรมลง
2. ส่งผลกระทบต่อเศรษฐกิจโดยเฉพาะการเพาะเลี้ยงสัตว์น้ำและการประมงชายฝั่ง

3. ส่งผลต่อคุณภาพชีวิตของประชาชนในจังหวัด น้ำเน่าเสียเป็นแหล่งเพาะพันธุ์เชื้อโรค ส่งกลิ่นเหม็นสร้างความเดือดร้อนรำคาญ

(4) แนวทางการแก้ไขปัญหาที่สำคัญ

(4.1). ผลักดันให้มีการจัดสร้างระบบบำบัดน้ำเสียรวมสำหรับชุมชนเมืองระดับเทศบาล และองค์การบริหารส่วนตำบล ตามลำดับความสำคัญของพื้นที่ที่กำหนดนโยบาย และพื้นที่เป้าหมายการจัดการ น้ำเสียชุมชน

(4.2) สนับสนุนและผลักดันให้องค์กรปกครองส่วนท้องถิ่น ออกข้อบัญญัติท้องถิ่น เพื่อใช้บังคับกับอาคารบ้านเรือนที่ปลูกสร้างใหม่ให้ติดตั้งระบบบำบัดน้ำเสีย

(4.3) พิจารณานำระบบรวบรวมและบำบัดน้ำเสียในเขตควบคุมมลพิษ จังหวัดสมุทรปราการ ซึ่งก่อสร้างแล้วเสร็จกว่าร้อยละ 98 และชะลอการก่อสร้างตั้งแต่ปี พ.ศ.2546

(4.4) ผลักดัน ส่งเสริมแหล่งชุมชน ตลาดสด วัด โรงเรียน ร้านค้าจำหน่ายอาหาร และอาคารบ้านเรือน ที่ตั้งอยู่ริมน้ำให้ติดตั้งบ่อดักไขมัน และระบบบำบัดน้ำเสียสำหรับบ้านเรือนอาคาร

(4.5) กำกับดูแลและเข้มงวดในการบังคับใช้กฎหมายให้โรงงานอุตสาหกรรมระบายน้ำทิ้ง ให้เป็นไปตามมาตรฐานควบคุมการระบายน้ำทิ้ง

(4.6) การสร้างจิตสำนึกและความเข้าใจให้กับประชาชนในการที่จะช่วยกันรักษาคุณภาพน้ำของแม่น้ำลำคลอง

(4.7) รมรณรงค์สร้างจิตสำนึกแก่ภาคประชาชนให้ตระหนักถึงคุณค่าทรัพยากรธรรมชาติ และสิ่งแวดล้อม ผ่านโครงการต่าง ๆ ส่งเสริมสนับสนุนการมีส่วนร่วมของชุมชนในการเฝ้าระวังคุณภาพน้ำของแม่น้ำลำคลอง

8.2) คุณภาพน้ำทะเลชายฝั่ง

กรมควบคุมมลพิษได้ทำการเก็บตัวอย่างน้ำทะเลเพื่อตรวจวัดคุณภาพน้ำทะเลชายฝั่ง โดยบริเวณพื้นที่จังหวัดสมุทรปราการมีสถานีตรวจวัดคุณภาพน้ำทะเล จำนวน 3 สถานี ได้แก่ บริเวณปากคลอง 12 ธันวาคม หน้าโรงงานฟอกย้อม กม.35 และปากแม่น้ำเจ้าพระยา โดยได้ทำการเก็บตัวอย่างจำนวน 2 ครั้ง ในช่วงฤดูแล้ง (กุมภาพันธ์-เมษายน) และฤดูฝน (มิถุนายน-สิงหาคม) โดยผลการตรวจวิเคราะห์คุณภาพน้ำทะเลในช่วงปี พ.ศ. 2562 เมื่อประเมินจากดัชนีคุณภาพน้ำทะเลที่สำคัญจะพบว่า คุณภาพน้ำจัดอยู่ในระดับเสื่อมโทรมมาก โดยส่วนใหญ่พารามิเตอร์ที่บ่งชี้ถึงปัญหาคุณภาพน้ำ ได้แก่ pH, DO, TCB, FCB และ NO3 ปัญหากลุ่มแบคทีเรียและไนเตรทไนโตรเจนค่อนข้างสูงกว่าเกณฑ์มาตรฐานคุณภาพน้ำทะเลและชายฝั่ง สาเหตุที่สำคัญบริเวณอ่าวไทยตอนในมีปากแม่น้ำที่สำคัญ 4 สาย ที่สำคัญไหลมาตอนเหนือและตอนกลางของประเทศ จึงเป็นแหล่งรองรับน้ำจืดที่มีของเสียและสารพิษปะปนมาจากต้นน้ำ กล่าวได้ว่าบริเวณนี้เป็นจุดวิกฤติเกี่ยวกับคุณภาพสิ่งแวดล้อม โดยเฉพาะบริเวณที่จะต้องมีการควบคุมและดูแลเป็นพิเศษคือ บริเวณปากแม่น้ำเจ้าพระยา ปากคลอง 12 ธันวาคม หน้าโรงงานฟอกย้อม กม.35 จังหวัดสมุทรปราการเพราะโดยตลอดเส้นทางน้ำจะมีกิจกรรมต่างๆ ตลอดสองฝั่งลำน้ำ เช่น แหล่งชุมชน ตัวเมือง อุตสาหกรรม ท่าเทียบเรือสินค้า พื้นที่เกษตรกรรม และพื้นที่เพาะเลี้ยงสัตว์น้ำ เป็นต้น จึงทำให้ของเสียและสารพิษนี้จะไหลลงสู่ทะเลบริเวณปากแม่น้ำเจ้าพระยา และส่งผลกระทบต่อด้านมลพิษต่อน้ำทะเลและดินตะกอนด้วย



ตารางที่ 1.1-81 แสดงข้อมูลผลการตรวจวัดคุณภาพน้ำทะเลชายฝั่ง

สถานีตรวจวัด	ครั้งที่	พารามิเตอร์								
		pH	DO (mg/l)	NO ₃ (µg N/l)	TCB (MPN/10 0 ml)	FCB (CFU/100 ml)	As (µg/l)	Pb (µg/l)	Zn (µg/l)	บีโตร์เล็ ยม ไฮโตร์ คาร์บอ นรวม
ปากคลอง 12 ธันวา	ครั้งที่ 1	7.7	4.32	133	240000	45000	<5.0	<3.00	28	0.78
	ครั้งที่ 2	7.4	4.73	295	33000	20	<5.0	<3.00	37.4	0.77
หน้าโรงงาน พอกย้อม กม.35	ครั้งที่ 1	8.01	5.52	123	240000	280000	<5.0	<3.00	Not Detecte d	0.43
	ครั้งที่ 2	7.48	3.71	304	33000	10	<5.0	<3.00	5.9	0.51
ปากแม่น้ำ เจ้าพระยา	ครั้งที่ 1	7.89	4.89	223	220	54	<5.0	4.31	Not Detecte d	0.49
	ครั้งที่ 2	7.07	0.86	141	13000	460	9.08	16.9	52.8	0.78
ค่ามาตรฐานประเภทที่ 1		7.0 - 8.5	ไม่น้อย กว่า 4	ไม่เกิน 20	ไม่เกิน 1000	ไม่เกิน 70	ไม่เกิน 10	ไม่เกิน 8.5	ไม่เกิน 50	ไม่เกิน 0.5
ค่ามาตรฐานประเภทที่ 2		7.0 - 8.5	ไม่น้อย กว่า 6	ไม่เกิน 60						
ค่ามาตรฐานประเภทที่ 3		7.0 - 8.5	ไม่น้อย กว่า 4							
ค่ามาตรฐานประเภทที่ 4		7.0 - 8.5				ไม่เกิน 100				ไม่เกิน 1
ค่ามาตรฐานประเภทที่ 5		7.0 - 8.5								ไม่เกิน 5
ค่ามาตรฐานประเภทที่ 6		7.0 - 8.5								

แหล่งที่มา: กรมควบคุมมลพิษกระทรวงทรัพยากรธรรมชาติและสิ่งแวดล้อม

8.3) คุณภาพน้ำบาดาล

(1) แอ่งน้ำเจ้าพระยาตอนล่าง

แอ่งน้ำบาดาลในพื้นที่จังหวัดสมุทรปราการ คือ แอ่งน้ำเจ้าพระยาตอนล่าง ซึ่งสถานการณ์แอ่งน้ำเจ้าพระยาตอนล่างพบว่า มีปัญหาการรุกคืบและการกระจายตัวของความเค็ม การรุกคืบของน้ำเค็มเข้าสู่แหล่งน้ำจืดเกิดขึ้นเมื่อมีการสูบน้ำบาดาลขึ้นมาใช้มาก ทำให้แรงดันชั้นในน้ำบาดาลบริเวณที่มีการสูบน้ำลดต่ำลง น้ำเค็มในชั้นน้ำเดียวกันจากบริเวณที่ยังมีแรงดันสูงกว่าจะไหลเข้ามาแทนที่ หรือหากบริเวณดังกล่าวอยู่ใกล้ที่ราบชายฝั่งทะเลน้ำทะเลก็จะไหลแทรกซึมรุกคืบเข้ามาได้ อัตราการรุกคืบของน้ำเค็มขึ้นอยู่กับความแตกต่างของระดับน้ำระหว่างบริเวณพื้นที่ที่มีน้ำเค็มกับบริเวณที่ระดับน้ำลดต่ำลงมาก เช่น พื้นที่บริเวณจังหวัดสมุทรปราการ และจังหวัดสมุทรสาคร คุณภาพน้ำแบ่งตามชั้นน้ำบาดาล ดังนี้

- ชั้นน้ำพระประแดง (PD Aquifer) ระดับความลึกไม่เกิน 100 เมตร ชั้นน้ำบาดาลมีความลึกในช่วง 60 - 80 เมตร พบปริมาณคลอไรด์มีค่าสูงมาก เกินเกณฑ์มาตรฐานใช้อุปโภคบริโภค พบในบริเวณใกล้ปากแม่น้ำเจ้าพระยา
- ชั้นน้ำนครหลวง (NL Aquifer) ระดับความลึกไม่เกิน 150 เมตร ชั้นน้ำบาดาลมีความลึกในช่วง 100 - 140 เมตร ปริมาณคลอไรด์มีค่าสูงมากในบริเวณใกล้ปากแม่น้ำเจ้าพระยา ปริมาณคลอไรด์ที่ตรวจพบมีค่ามากกว่า 2,000 มิลลิกรัมต่อลิตร
- ชั้นน้ำนทบุรี (NB Aquifer) ระดับความลึกไม่เกิน 200 เมตร ชั้นน้ำบาดาลมีความลึกในช่วง 170 - 200 เมตร พบบริเวณคลอไรด์มีค่าสูงมากเช่นเดียวกับชั้นน้ำพระประแดงและชั้นนครหลวง ในบริเวณปากแม่น้ำเจ้าพระยา โดยปริมาณคลอไรด์ที่ตรวจพบมีค่ามากกว่า 1,000 มิลลิกรัมต่อลิตร ปริมาณคลอไรด์อยู่ในเกณฑ์อนุโลมให้อุปโภคได้

(2) เขตวิกฤติน้ำบาดาลในพื้นที่จังหวัดสมุทรปราการ

เนื่องจากพื้นที่จังหวัดฯ มีการสูบน้ำบาดาลจำนวนมากมาใช้ประโยชน์เกินกว่าอัตราการทดแทนของน้ำบาดาลอย่างต่อเนื่อง ส่งผลให้เกิดปัญหาแผ่นดินทรุดตามมา กระทรวงทรัพยากรธรรมชาติและสิ่งแวดล้อมจึงได้ประกาศเขตวิกฤติน้ำบาดาลในพื้นที่จังหวัดสมุทรปราการ เมื่อวันที่ 30 กรกฎาคม 2546 โดยในเขตจังหวัดสมุทรปราการได้แบ่งเขตวิกฤตการณ์น้ำบาดาลออกเป็น 3 พื้นที่ ได้แก่

- เขตวิกฤตการณ์น้ำบาดาลอันดับที่ 1 ได้แก่ พื้นที่ที่มีการทรุดตัวของพื้นดินมากกว่า 3 เซนติเมตรต่อปี และระดับน้ำบาดาลลดลงมากกว่า 3 เมตรต่อปี ได้แก่ พื้นที่อำเภอบางพลี เฉพาะตำบลบางพลีใหญ่ ตำบลบางโฉลง ตำบลหนองปรือ ตำบลราชาเทวะ ตำบลบางแก้ว อำเภอบางเสาธง เฉพาะตำบลศิระชะจระเข็น้อย และอำเภอเมืองสมุทรปราการ เฉพาะตำบลกลางเมือง ตำบลบางเมืองใหม่ ตำบลสำโรงเหนือ ตำบลเทพารักษ์

- วิกฤตการณ์น้ำบาดาลอันดับที่ 2 ครอบคลุมพื้นที่บริเวณที่มีการทรุดตัวของพื้นดินระหว่าง 1-3 เซนติเมตรต่อปี และระดับน้ำบาดาลลดลงระหว่าง 2-3 เมตรต่อปี ได้แก่ พื้นที่อำเภอบางพลี เฉพาะตำบลบางปลา อำเภอบางเสาธง เฉพาะตำบลบางเสาธง ตำบลศิระชะจระเข็ใหญ่ อำเภอเมืองสมุทรปราการ เฉพาะตำบลแพรกษา ตำบลปากน้ำ ตำบลท้ายบ้าน ตำบลบางปู ตำบลบางด้วน ตำบลบางโปรง และอำเภอพระประแดง เฉพาะตำบลสำโรงใต้ ตำบลบางหัวเสือ ตำบลสำโรงกลาง ตำบลบางหญ้าแพรก ตำบลบางกะเจ้า ตำบลบางกอบัว ตำบลบางน้ำผึ้ง

- เขตวิกฤตการณ์น้ำบาดาลอันดับที่ 3 ครอบคลุมพื้นที่ที่มีการทรุดตัวของพื้นดินน้อยกว่า 1 เซนติเมตรต่อปี และระดับน้ำบาดาลลดลงน้อยกว่า 2 เมตรต่อปี และบริเวณนอกเหนือเขตวิกฤต อันดับ 1 และ 2 ของจังหวัดฯ อุตสาหกรรม

1.2 ประเด็นปัญหาและความต้องการเชิงพื้นที่

1.2.1 ข้อมูลการวิเคราะห์ความต้องการและศักยภาพของประชาชนในท้องถิ่น

1) ประเด็นปัญหาในท้องถิ่น

จากการรวบรวมและสรุปปัญหาจากแผนชุมชน แผนพัฒนาอำเภอ แผนพัฒนาท้องถิ่น และภาคส่วนต่างๆ ในจังหวัด สามารถสรุปปัญหาในท้องถิ่นได้ดังนี้



1.1) ปัญหาด้านทรัพยากรธรรมชาติและสิ่งแวดล้อม

(1) **ปัญหาน้ำท่วม** ถือเป็นปัญหาสำคัญของจังหวัดสมุทรปราการ เนื่องจากปัญหาการทรุดตัวของแผ่นดิน และการขยายตัวของชุมชนเมือง ทำให้พื้นที่ลุ่มน้ำที่รกร้างว่างเปล่าของเอกชนที่เคยเป็นแหล่งรับน้ำฝนลดน้อยลง โดยมีการถมพื้นที่เพื่อพัฒนาเป็นที่อยู่อาศัยและโรงงานอุตสาหกรรม ทำให้เกิดปัญหาการระบายน้ำไม่ทัน จนมีน้ำท่วมผิวทางจราจรและพื้นที่เศรษฐกิจในช่วงฤดูฝน และเมื่อน้ำท่วมขังเป็นเวลานาน ส่งผลให้ถนนเกิดการชำรุดเสียหาย เป็นหลุมเป็นบ่อ การสัญจรไปมาเป็นไปด้วยความยากลำบาก นอกจากนี้ยังพบปัญหาการระบายน้ำจากกรุงเทพมหานครสู่ทะเลในบางพื้นที่มีอุปสรรคในการไหลของน้ำไปสู่สถานีสูบน้ำ ทำให้ไม่สามารถเดินเครื่องสูบน้ำได้เต็มที่ เนื่องจากคลองมีลักษณะตื้นเขิน มีวัชพืชจำนวนมาก มีการก่อสร้างสิ่งปลูกสร้างลึกล้ำลำคลอง และมีถนนสายสำคัญขวางทางน้ำ เช่น ถนนอ่อนนุช ถนนบางนา - ตราด ถนนเทพารักษ์ เป็นต้น พื้นที่ซึ่งประสบปัญหาดังกล่าว ได้แก่ ชุมชนและพื้นที่เศรษฐกิจในเขตอำเภอเมืองสมุทรปราการ อำเภอบางเสาธง อำเภอบางบ่อ และอำเภอพระสมุทรเจดีย์

(2) **ปัญหาน้ำเสีย** ถือเป็นปัญหาที่สำคัญของจังหวัดสมุทรปราการ เนื่องจากมีโรงงานอุตสาหกรรมจำนวนมาก ประกอบกับพื้นที่ชุมชนมีความหนาแน่นสูง โดยมีแหล่งกำเนิดสำคัญ 3 แหล่ง คือ (1) น้ำเสียจากชุมชน ประกอบด้วยชุมชนผู้พักอาศัยริมคลองชายทะเลและคลองสาขา ซึ่งมีอยู่อย่างหนาแน่น โดยส่วนใหญ่ไม่มีระบบการบำบัดน้ำเสียของชุมชนก่อนระบายลงสู่แหล่งน้ำธรรมชาติ (2) น้ำเสียจากโรงงานอุตสาหกรรม ประกอบด้วย น้ำเสียจากการผลิตในโรงงานอุตสาหกรรมจำนวนมากในพื้นที่ ซึ่งทำการทิ้งลงแหล่งน้ำธรรมชาติโดยไม่ผ่านการบำบัดตามข้อกำหนด และ (3) น้ำเสียจากการเกษตร เกิดจากการสูบน้ำเข้า-ออกบ่อปลาและบ่อกุ้ง ซึ่งมีการชะล้างตะกอนเลนไปสะสมในแหล่งน้ำ

(3) **ปัญหาการจัดการขยะมูลฝอย** ปัญหาที่พบคือ ขยะมูลฝอยที่ตกค้างในชุมชนที่การจัดเก็บสถานที่หรือเข้าจัดเก็บไม่ทันเวลาทำให้เป็นสิ่งปฏิกูลที่เน่าเหม็นน่ารำคาญ ไม่มีระบบการคัดแยกขยะองค์กรปกครองส่วนท้องถิ่นไม่มีสถานที่ทิ้งขยะหรือสถานที่กำจัดขยะเป็นของตนเอง ต้องเช่าพื้นที่เอกชนในการกำจัดขยะมูลฝอย สถานที่กำจัดไม่ถูกสุขลักษณะ ระบบกำจัดขยะมูลฝอยขาดประสิทธิภาพ มีการลักลอบทิ้งขยะมูลฝอยจากนอกเขต การกำจัดขยะมูลฝอยส่วนใหญ่จะใช้วิธีการฝังกลบและเทกองที่ไม่ถูกสุขลักษณะ รวมทั้งประชาชนยังขาดจิตสำนึกในการทิ้งขยะและการแยกประเภทขยะมูลฝอย

จังหวัดสมุทรปราการมีขยะมูลฝอยภาคครัวเรือน ประมาณวันละ 2,200 ตันเศษ โดยปัจจุบันองค์กรปกครองส่วนท้องถิ่น จำนวน 47 แห่ง จากจำนวน 48 แห่ง ได้ดำเนินการจัดเก็บเพื่อนำไปกำจัดอย่างถูกต้องตามหลักวิชาการ ณ บ่อขยะตำบลแพรกษาใหม่ พื้นที่ 200 ไร่ จำนวนวันละ 1,800 ตัน ที่ดำเนินการโดยบริษัท อีสเทิร์น เอนเนอร์จี พลัส จำกัด เพื่อนำไปเป็นขยะเชื้อเพลิง RDF ใช้ผลิตกระแสไฟฟ้าเอง และองค์กรปกครองส่วนท้องถิ่นมีการคัดแยกขยะเพื่อนำกลับมาใช้ประโยชน์วันละประมาณ 350 ตัน ส่งผลให้ในแต่ละวันจังหวัดสมุทรปราการสามารถกำจัดขยะได้ วันละประมาณ 2,140 ตัน คิดเป็นร้อยละ 95.70 ส่วนการกำจัดขยะมูลฝอยตาม Road Map มีการปิดบ่อขยะจำนวน 2 แห่ง ได้แก่ บ่อขยะที่ตำบลบางปลา อำเภอบางพลี พื้นที่ 150 ไร่ และบ่อขยะตำบลแพรกษา พื้นที่ 160 ไร่ มีขยะตกค้างประมาณ 10.09 ล้านตัน ปัจจุบันได้กำจัดไปแล้วประมาณ 9.4 ล้านตัน คิดเป็นร้อยละ 94 ซึ่งแนวทางการจัดการขยะมูลฝอยในอนาคต

ควรแบ่งเขตพื้นที่ (Zoning) การดำเนินการในลักษณะคลัสเตอร์ที่เป็นความร่วมมือขององค์กรปกครองส่วนท้องถิ่นที่มีพื้นที่ติดกัน

(4) **ปัญหามลพิษทางอากาศ** ถือเป็นปัญหาสำคัญอีกปัญหาหนึ่งของจังหวัดสมุทรปราการ เนื่องจากมีโรงงานอุตสาหกรรมจำนวนมาก เกิดจากโรงงานและสถานประกอบการต่าง ๆ เช่น ซ่อมรถยนต์ เชื่อมเหล็ก เป็นต้น ทำให้เกิดปัญหาสิ่งแวดล้อมทั้งในเรื่องสารเคมี และวัตถุมีพิษจากโรงงานที่ไม่มีระบบควบคุมมลพิษที่ดี ทำให้ประชาชนผู้อาศัยได้รับสารพิษจนต้องเข้ารับการรักษาที่โรงพยาบาล และพบผู้ป่วยโรคระบบทางเดินหายใจมากกว่าโรคอื่น ๆ นอกจากนี้ยังมีมลพิษที่เกิดจากการคมนาคมขนส่งทางบก ในถนนสายสำคัญ 3 สาย คือ ถนนบางนา - ตราด ถนนเทพารักษ์ และถนนกิ่งแก้ว - ลาดกระบัง โดยปัญหาดังกล่าวพบมากบริเวณอำเภอบางพลีและอำเภอบางเสาธง

(5) **ปัญหาการกัดเซาะชายฝั่งทะเล** จังหวัดสมุทรปราการมีความยาวของชายหาด ประมาณ 45 กม. แต่เนื่องจากพื้นที่บางบริเวณมีการสะสมตัวออกไป และบางบริเวณเกิดกัดเซาะของน้ำทะเลเข้ามา มากส่งผลให้เส้นชายฝั่งมีระยะทางเพิ่มขึ้นเป็น 74 กม. โดยพบปัญหาการกัดเซาะชายฝั่งอยู่ในพื้นที่ ต.นาเกลือ ต.แหลมฟ้าผ่า ต.บางปู และ ต.คลองด่าน มีระยะทางรวมทั้งสิ้น 58,257 เมตร หรือคิดเป็นร้อยละ 79 ของระยะทางตามแนวชายฝั่งที่มีการเปลี่ยนแปลงทั้งหมด อย่างไรก็ตามในอดีตที่ผ่านมาได้มีความพยายามในการทำเขื่อนกันน้ำและปักไม้ไผ่เพื่อเป็นแนวกันคลื่น แต่วิธีการดังกล่าวก็เป็นเป็นการบรรเทาปัญหาได้ระดับหนึ่ง ซึ่งปัญหาดังกล่าวจะต้องใช้งบประมาณค่อนข้างสูง และเป็นปัญหาที่ส่งผลกระทบต่อสิ่งแวดล้อม และวิถีชีวิตความเป็นอยู่ของประชาชนในพื้นที่จำนวนมาก

1.2) ปัญหาด้านสังคม

(1) **ปัญหายาเสพติด** เนื่องจากเป็นชุมชนเมืองที่มีเขตติดต่อกับกรุงเทพฯ และเป็นทางผ่านเชื่อมโยงไปยังภูมิภาคต่าง ๆ ได้ง่าย จึงเหมาะที่จะเป็นแหล่งพักยาเสพติดและมีการแพร่ระบาดในพื้นที่ในกลุ่มคนว่างงาน ปัญหาเยาวชน และผู้ใช้แรงงานที่เข้ามาอาศัยอยู่ในพื้นที่ มีการมั่วสุม และเสพยาเสพติด นำไปสู่การก่ออาชญากรรมในรูปแบบต่าง ๆ เป็นอันตรายต่อชีวิตและทรัพย์สินของประชาชน

(2) **ปัญหาการว่างงาน** ในสภาวะเศรษฐกิจที่มีการชะลอตัวและมีการหลั่งไหลของแรงงานต่างด้าวเข้ามาในพื้นที่จำนวนมาก ส่งผลให้เกิดการลดปริมาณการผลิตในภาคอุตสาหกรรม นำไปสู่การเกิดปัญหาการว่างงานมากขึ้น

(3) **ปัญหาการบริการสาธารณสุขไม่เพียงพอ** เนื่องจากมีประชากรแฝงและแรงงานต่างด้าวอาศัยอยู่ในจังหวัดจำนวนมาก อีกทั้งแรงงานต่างด้าวมีการตั้งครุฑสูง ส่งผลให้การบริการสาธารณสุขไม่ทั่วถึง และเพียงพอกับประชากรที่อาศัยอยู่จริง ซึ่งมีมากเกือบเท่าตัวของประชากรตามทะเบียนราษฎร

(4) **ปัญหาภัยคุกคามจากโรคอุบัติใหม่** ได้แก่ โรคติดเชื้อไวรัสโคโรนา 2019

1.3) ปัญหาด้านโครงสร้างพื้นฐาน

(1) **ปัญหาด้านการจราจร** เกิดปัญหาสภาพการจราจรติดขัด เนื่องจากการเพิ่มขึ้นของชุมชนเมืองทำให้มีปริมาณรถยนต์มีเป็นจำนวนมากโดยเฉพาะในช่วงระยะเวลาเร่งด่วน



(2) ปัญหาการบุกรุกที่สาธารณะ สืบเนื่องจากการประกอบธุรกิจและอาคารอุตสาหกรรมในพื้นที่ทำให้เกิดการบุกรุกที่สาธารณะเพื่อใช้ประโยชน์เป็นจำนวนมาก

(3) ปัญหาถนนชำรุด เนื่องจากรถบรรทุกมีปริมาณมากและมีการบรรทุกเกินที่กฎหมายกำหนด โดยเฉพาะในเขตอำเภอบางพลี

(4) ปัญหาระบบสาธารณูปโภค พบว่าประชาชนในบางพื้นที่ที่ยังเข้าไม่ถึงระบบสาธารณูปโภค ซึ่งบางครอบครัวต้องเสียค่าใช้จ่ายในการใช้น้ำประปาและไฟฟ้าในราคาสูงกว่าปกติถึง 2 - 3 เท่า

2) ความต้องการของประชาชนและแนวทางการแก้ไข

จากการรวบรวมประเด็นความต้องการจากภาคส่วนต่าง ๆ ในจังหวัดสมุทรปราการ สามารถสรุปประเด็นความต้องการและแนวทางการแก้ไขปัญหา ได้ดังนี้

(1) ดำเนินการสร้างโครงสร้างพื้นฐานในพื้นที่ที่ยังเข้าไม่ถึง และซ่อมแซมโครงสร้างพื้นฐานที่ชำรุดเพื่อแก้ไขปัญหาความเดือดร้อนของประชาชน

(2) ลดปัญหาการแพร่ระบาดของยาเสพติดในพื้นที่ทุกตำบลเร่งรัดปราบปรามเกี่ยวกับการค้ายาเสพติด ตั้งจุดตรวจ จุดสกัด ค้นหาผู้เสพ ผู้เกี่ยวข้องกับยาเสพติด เพื่อนำเข้าสู่กระบวนการปรับเปลี่ยนพฤติกรรมผู้เสพยาเสพติดและการบำบัดรักษาผู้ติดยาเสพติด พร้อมทั้งบูรณาการการดำเนินการแก้ไขปัญหายาเสพติดกับทุกภาคส่วนจัดกิจกรรมรณรงค์เผยแพร่ ประชาสัมพันธ์ ให้ความรู้ในการป้องกันยาเสพติดในสถานศึกษา สถานประกอบการ สถานบริการ ร้านเกมส์ คาราโอเกะ ฯลฯ

(3) ส่งเสริมและเร่งรัดให้โรงงานอุตสาหกรรมในเขตพื้นที่ ให้มีการจัดระบบคุณภาพ และสิ่งแวดล้อมให้เหมาะสม โดยใช้เทคโนโลยีต่าง ๆ มาดำเนินการเพื่อลดภาวะมลพิษ ซึ่งจะเป็นการลดปัญหาสิ่งแวดล้อมและเพิ่มประสิทธิภาพในภาคอุตสาหกรรม

(4) ดำเนินการอย่างเข้มงวดในการตรวจสอบและบริหารจัดการมลพิษ ทั้งมลพิษทางอากาศ การลดปริมาณขยะมูลฝอยตกค้าง และน้ำเสียทั้งจากภาคอุตสาหกรรม คริวเรือน และการเกษตร

(5) ลดปัญหาการบริการด้านสาธารณสุข อาทิ สถานพยาบาล อุปกรณ์การแพทย์ และบุคลากรทางการแพทย์ ในพื้นที่จังหวัดสมุทรปราการที่มีไม่เพียงพอ จากประชากรแฝงที่มีจำนวนมาก

(6) ลดอัตราการว่างงานของประชาชนในพื้นที่ 6 อำเภอ รวมถึงเร่งพัฒนาอาชีพแก่ประชาชนโดยใช้ทรัพยากรในพื้นที่ให้เป็นประโยชน์ให้มากที่สุด โดยการฝึกอบรมอาชีพ การจัดหาตลาด ฯลฯ

(7) ลดการกีดเซาะชายฝั่งทะเลในพื้นที่อำเภอเมืองสมุทรปราการ อำเภอพระสมุทรเจดีย์ และอำเภอพระประแดง

(8) ดำเนินการก่อสร้างและขยายถนนสายหลักและสายรองและปรับปรุงซ่อมแซมถนนสายหลักสายรอง พร้อมทั้งก่อสร้างและซ่อมแซมทางเดินเท้าสะพาน และระบบระบายน้ำที่เชื่อมโยงถนนสายหลักและสายรอง

1.3 ผลการพัฒนาและการแก้ไขปัญหาจังหวัดในช่วงที่ผ่านมา

1) สรุปผลการดำเนินการตามแผนฯ ที่ผ่านมา

จังหวัดสมุทรปราการ ได้รับการจัดสรรงบประมาณรายจ่ายประจำปีงบประมาณ พ.ศ. 2561 – 2565 และมีผลการดำเนินงาน ดังนี้



1.1) งบประมาณรายจ่ายประจำปีงบประมาณ พ.ศ. 2561

จังหวัดสมุทรปราการได้รับการจัดสรรงบประมาณรายจ่ายประจำปีงบประมาณ พ.ศ. 2561 แผนงานบูรณาการส่งเสริมการพัฒนาจังหวัดและกลุ่มจังหวัดแบบบูรณาการ จำนวน 31 โครงการ 48 กิจกรรม งบประมาณรวม 323,778,500 บาท และค่าใช้จ่ายในการบริหารงานจังหวัดแบบบูรณาการ 9,000,000 บาท รวมงบประมาณทั้งสิ้น 332,778,500 บาท สรุปผลการเบิกจ่าย ร้อยละ 83 กั้นเงินเหลือมอบไว้ดำเนินการ 8 โครงการ โดยจำแนกเป็น 3 ผลผลิต ดังนี้

ตารางที่ 1.3-1 แสดงผลการดำเนินโครงการตามแผนปฏิบัติการ ประจำปีงบประมาณ พ.ศ. 2561

กิจกรรมหลัก/โครงการ/กิจกรรมย่อย	งบประมาณ (บาท)	ผลการเบิกจ่าย (บาท)	งบประมาณคงเหลือ/เงินเหลือจ่าย (บาท)	หมายเหตุ
ผลผลิต : การพัฒนาด้านเศรษฐกิจ จำนวน 8 กิจกรรมหลัก 14 โครงการ 29 กิจกรรมย่อย				
งบประมาณ 222,443,900 บาท				
1. ส่งเสริมอาชีพตามหลักปรัชญาของเศรษฐกิจพอเพียง และแนวทางพระราชดำริ	2,000,000	2,000,000	-	ดำเนินการแล้วเสร็จ
2. ขยายโอกาสในการสร้างอาชีพใหม่ให้แรงงานนอกระบบ	1,000,000	1,000,000	-	ดำเนินการแล้วเสร็จ
3. ส่งเสริมการผลิตและสร้างมูลค่าเพิ่มเกษตรปลอดภัยได้มาตรฐาน	13,326,000	13,326,000	-	ดำเนินการแล้วเสร็จ
4. พัฒนาศักยภาพการบริหารจัดการเครือข่ายผู้ประกอบการ OTOP และส่งเสริมการตลาดสู่สากล	6,190,000	6,190,000	-	ดำเนินการแล้วเสร็จ
5. ปรับปรุงทางหลวงหมายเลข 303 ถนนสุขสวัสดิ์ ระหว่าง กม.15+020 ถึง กม.21+732 ระยะทาง 6.712 กิโลเมตร จังหวัดสมุทรปราการ	9,800,000	9,800,000	-	ดำเนินการแล้วเสร็จ
6. ก่อสร้างถนน คสล. สายแยกทางหลวงหมายเลข 3268-คลองสำโรง ตำบลบางเสาธง อำเภอบางเสาธง จังหวัดสมุทรปราการ	11,956,000	11,956,000	-	ดำเนินการแล้วเสร็จ
7. ก่อสร้างยกระดับถนน ค.ส.ล. ซอยศาลเจ้าแม่ทับทิม หมู่ที่ 5 ตำบลศีรษะจรเข้น้อย อำเภอบางเสาธง จังหวัดสมุทรปราการ	3,251,600	3,251,600	-	ดำเนินการแล้วเสร็จ
8. ก่อสร้างถนน คสล.สายแยกทางหลวงหมายเลข 3268-ทางหลวงหมายเลข 3 ตำบลบางปลา อำเภอบางพลี จังหวัดสมุทรปราการ	12,005,000	12,005,000	-	ดำเนินการแล้วเสร็จ
9. ก่อสร้างถนน คสล. สาย สป. 1005 แยกทางหลวงหมายเลข 3-บ้านบางพลีน้อย ตำบลบ้านระกาศ อำเภอบางป่อ จังหวัดสมุทรปราการ	16,954,000	16,954,000	-	ดำเนินการแล้วเสร็จ



กิจกรรมหลัก/โครงการ/กิจกรรมย่อย	งบประมาณ (บาท)	ผลการ เบิกจ่าย (บาท)	งบประมาณ คงเหลือ/ เงินเหลือจ่าย (บาท)	หมายเหตุ
10. เสริมผิวลาดยางแอสฟัลท์ติกคอนกรีต สายแยกทางหลวงชนบทสาย สป.1006 – สถาบันการแพทย์จักรีนฤเบดินทร์ (ช่วงที่ 1) ตำบลบางเพรียงอำเภอบางบ่อ จังหวัดสมุทรปราการ	11,025,000	11,025,000	-	ดำเนินการแล้วเสร็จ
11. ก่อสร้างถนน คสล. สายพระราชราษฎร์อุทิศ-บ้านคลองตันไทร ตำบลศิระจรเข้หน้า อำเภอบางเสาธง จังหวัดสมุทรปราการ	16,954,000	16,954,000	-	ดำเนินการแล้วเสร็จ
12. ก่อสร้างถนน คสล. สายบ้านคลองสวน-บ้านล่าง ตำบลบ้านคลองสวน อำเภอบางเสาธง จังหวัดสมุทรปราการ	10,045,000	10,045,000	-	ดำเนินการแล้วเสร็จ
13. ก่อสร้างถนน คสล. พร้อมวางท่อระบายน้ำ ค.ส.ล. บริเวณซอยแสงเจริญสุขเชื่อมต่อกถนนซอยวโรชา หมู่ที่ 3 ตำบลบางเพรียง อำเภอบางบ่อ จังหวัดสมุทรปราการ	9,696,100	8,152,000.03	1,544,099.97	ดำเนินการแล้วเสร็จ
14. ก่อสร้างถนน ค.ส.ล. พร้อมวางท่อระบายน้ำและบ่อพักน้ำ บริเวณซอยทางเข้าหมู่บ้าน หมู่ที่ 5 ตำบลคลองสวน อำเภอบางบ่อ จังหวัดสมุทรปราการ	4,202,800	3,913,308.52	-	ดำเนินการแล้วเสร็จ
15. ก่อสร้างถนน คสล. เลียบคลองพระองค์เจ้าไชยานุชิต หมู่ที่ 7,9 ตำบลเป็ริง อำเภอบางบ่อ จังหวัดสมุทรปราการ	17,903,600	13,200,000	4,703,600	ดำเนินการแล้วเสร็จ
16. ก่อสร้างยกระดับถนน ค.ส.ล. ซอยวิเวก พร้อมวางท่อระบายน้ำ ค.ส.ล. หมู่ที่ 7 ตำบลศิระจรเข้หน้า อำเภอบางเสาธง จังหวัดสมุทรปราการ	3,272,200	2,297,080	-	ดำเนินการแล้วเสร็จ
17. ปรับปรุงผิวจราจร ถนนสายแยกวัดจรเข้ใหญ่หมู่ที่ 5 ถึง ถนนวัดศรีวารีน้อย หมู่ที่ 6 ตำบลศิระจรเข้ใหญ่ อำเภอบางเสาธง จังหวัดสมุทรปราการ	14,401,100	10,500,000	-	ดำเนินการแล้วเสร็จ
18. ก่อสร้างยกระดับถนน ค.ส.ล. ซอยคณินเมก หมู่ที่ 12 ตำบลศิระจรเข้หน้า อำเภอบางเสาธง จังหวัดสมุทรปราการ	7,276,500	5,928,280	-	ดำเนินการแล้วเสร็จ
19. ก่อสร้างถนน คสล. เลียบคลองสุคันธุ์ หมู่ที่ 6 ตำบลบางบ่อ อำเภอบางบ่อ จังหวัดสมุทรปราการ	4,410,000	3,690,000	720,000	ดำเนินการแล้วเสร็จ
20. ก่อสร้างถนน คสล. สายแยกทางหลวงหมายเลข 3268-คลองผู้เฒ่า ตำบลบางเสาธง อำเภอบางเสาธง จังหวัดสมุทรปราการ	8,036,000	8,036,000	-	ดำเนินการแล้วเสร็จ



กิจกรรมหลัก/โครงการ/กิจกรรมย่อย	งบประมาณ (บาท)	ผลการ เบิกจ่าย (บาท)	งบประมาณ คงเหลือ/ เงินเหลือจ่าย (บาท)	หมายเหตุ
21. เสริมผิวลาดพาราแอสฟัลท์ติกคอนกรีต สายแยก คลองระบายน้ำสุวรรณภูมิ – โรงเรียนคลอง บางกะสี ตำบลบางปลา อำเภอบางพลี จังหวัด สมุทรปราการ	8,741,600	8,741,600	-	ดำเนินการแล้วเสร็จ
20. ก่อสร้างถนน คสล. สายแยกทางหลวงหมายเลข 3268-คลองผู้เฒ่า ตำบลบางเสาธง อำเภอบางเสาธง จังหวัดสมุทรปราการ	8,036,000	8,036,000	-	ดำเนินการแล้วเสร็จ
21. เสริมผิวลาดพาราแอสฟัลท์ติกคอนกรีต สายแยก คลองระบายน้ำสุวรรณภูมิ – โรงเรียนคลอง บางกะสี ตำบลบางปลา อำเภอบางพลี จังหวัด สมุทรปราการ	8,741,600	8,741,600	-	ดำเนินการแล้วเสร็จ
22. ก่อสร้างสะพานทางเดินเท้า คสล. หมู่ที่ 2 ตำบล บ้านคลองสวน อำเภพระสมุทรเจดีย์ จังหวัด สมุทรปราการ	850,600	850,600	-	ดำเนินการแล้วเสร็จ
23. ลาดยางถนนชุมชนสมุทรศิริโชติวิวัฒน์(ทะเล) พร้อมตี เส้นจราจร หมู่ที่ 1 ตำบลนาเกลือ อำเภพระสมุทร เจดีย์ จังหวัดสมุทรปราการ	712,800	712,800	-	ดำเนินการแล้วเสร็จ
24. ก่อสร้างสะพานทางเท้าและติดตั้งเสาไฟฟ้าส่อง สว่างพร้อมตีเส้นจราจร และติดตั้งป้ายทางสัญจรทาง จักรยาน หมู่ที่ 5 เชื่อมหมู่ที่ 8 ตำบล บางกระสอบ อำเภพระประแดง จังหวัด สมุทรปราการ	4,900,000	4,900,000	-	ดำเนินการแล้วเสร็จ
25. ส่งเสริมการตลาดและการประชาสัมพันธ์การ ท่องเที่ยวจังหวัดสมุทรปราการ	3,540,000	3,540,000	-	ดำเนินการแล้วเสร็จ
26. จัดทำสื่อประชาสัมพันธ์การท่องเที่ยวจังหวัด สมุทรปราการ	1,150,000	1,150,000	-	ดำเนินการแล้วเสร็จ
27. ส่งเสริมการท่องเที่ยวจังหวัดสมุทรปราการด้วย กิจกรรมกีฬา เพื่อตามรอยโครงการพระราชดำริ	2,000,000	2,000,000	-	ดำเนินการแล้วเสร็จ
28. โครงการสองล้อทัวร์ปากน้ำ	1,900,000	1,900,000	-	ดำเนินการแล้วเสร็จ
29. ส่งเสริมเส้นทางสินค้า OTOP และบริการ เพื่อการท่องเที่ยวจังหวัดสมุทรปราการ	14,944,000	14,944,000	-	ดำเนินการแล้วเสร็จ
ผลผลิต : การพัฒนาด้านสังคม จำนวน 16 โครงการย่อย และ 1 รายการค่าใช้จ่ายในการบริหารงานจังหวัดแบบบูรณาการ งบประมาณ 66,134,600 บาท				
30. เพิ่มประสิทธิภาพเครือข่ายภาคประชาชน ในการเฝ้าระวังและแก้ไขปัญหาเสพติดจังหวัด สมุทรปราการ ประจำปี 2561	3,666,800	3,356,000	-	ดำเนินการแล้วเสร็จ



กิจกรรมหลัก/โครงการ/กิจกรรมย่อย	งบประมาณ (บาท)	ผลการ เบิกจ่าย (บาท)	งบประมาณ คงเหลือ/ เงินเหลือจ่าย (บาท)	หมายเหตุ
31. TO BE NUMBER ONE ปลุกจิตสำนึกและสร้างกระแสนิยมที่เอื้อต่อการป้องกันและแก้ไขปัญหาเสฟติด จังหวัดสมุทรปราการ ประจำปีงบประมาณ 2561	2,059,700	1,961,490.84	-	ดำเนินการแล้วเสร็จ
32. รณรงค์ประชาสัมพันธ์เนื่องในวันต่อต้านยาเสฟติดโลก(26 มิถุนายน 2561) จังหวัดสมุทรปราการประจำปี 2561	953,000	953,000	-	ดำเนินการแล้วเสร็จ
33. จัดซื้อชุดทดสอบสารเสฟติดเพื่อการบำบัดรักษาและติดตามผู้เสฟ/ผู้ติดยาเสฟติดแบบบูรณาการ	3,725,000	3,725,000	-	ดำเนินการแล้วเสร็จ
34. ป้องกันและแก้ไขปัญหาเสฟติดในสถานประกอบกิจการ	1,800,000	1,800,000	-	ดำเนินการแล้วเสร็จ
35. เสริมทักษะชีวิตเด็กและเยาวชนห่างไกลยาเสฟติด	697,000	697,000	-	ดำเนินการแล้วเสร็จ
36. สัมมนาเชิงปฏิบัติการพัฒนาเครือข่ายประชาสัมพันธ์ป้องกันและแก้ไขปัญหาเสฟติด	400,000	400,000	-	ดำเนินการแล้วเสร็จ
37. ฝึกอาชีพผู้สูงอายุ	3,000,000	3,000,000	-	ดำเนินการแล้วเสร็จ
38. เสริมทักษะชีวิตฝึกอาชีพให้เด็กและเยาวชน	1,986,200	1,986,200	-	ดำเนินการแล้วเสร็จ
39. ปรับปรุงภูมิทัศน์พื้นที่สาธารณะ บริเวณรพ.สต.นาเกลือ หมู่ที่ 3 ตำบลนาเกลือ อำเภอพระสมุทรเจดีย์ จังหวัดสมุทรปราการ	1,140,700	1,140,700	-	ดำเนินการแล้วเสร็จ
40. ก่อสร้างลานกีฬา คสล. หมู่ที่ 4 ตำบลเปร็ง อำเภอบางบ่อ จังหวัดสมุทรปราการ	11,461,200	11,461,200	-	ดำเนินการแล้วเสร็จ
41. ก่อสร้างหลังคาเหล็กเมทัลชีทลานกีฬา หมู่ที่ 7 ตำบลบางกระสอบ อำเภอยะประแดง จังหวัดสมุทรปราการ	7,920,000	7,920,000	-	ดำเนินการแล้วเสร็จ
42. ก่อสร้างอาคารส่งเสริมสุขภาพและเอนกประสงค์ (แบบแพทย์แผนไทย/จิตเวช และยาเสฟติด) โรงพยาบาลบางเสาธง ตำบลบางเสาธง อำเภอบางเสาธง จังหวัดสมุทรปราการ	12,125,300	5,959,000	2,025,300	ดำเนินการแล้วเสร็จ
43. พัฒนาเครือข่ายในการป้องกันและแก้ไขปัญหาการค้ามนุษย์รวมทั้งการลักลอบเข้าเมืองผิดกฎหมาย	700,000	700,000	-	ดำเนินการแล้วเสร็จ
44. พัฒนาศักยภาพสมาชิกเครือข่ายการป้องกันและการแก้ไขปัญหาการค้ามนุษย์ รวมทั้งการลักลอบเข้าเมืองผิดกฎหมาย	1,000,000	1,000,000	-	ดำเนินการแล้วเสร็จ



กิจกรรมหลัก/โครงการ/กิจกรรมย่อย	งบประมาณ (บาท)	ผลการเบิกจ่าย (บาท)	งบประมาณคงเหลือ/เงินเหลือจ่าย (บาท)	หมายเหตุ
45. เสริมสร้างศักยภาพของหมู่บ้านตามหลักเศรษฐกิจพอเพียง	4,499,700	4,499,700	-	ดำเนินการแล้วเสร็จ
46. ค่าใช้จ่ายในการบริหารงานจังหวัดแบบบูรณาการ	9,000,000	8,329,055.50	670,944.50	ดำเนินการแล้วเสร็จ
ผลผลิต : การบริหารจัดการด้านทรัพยากรธรรมชาติและสิ่งแวดล้อม จำนวน 3 โครงการย่อย งบประมาณ 44,200,000 บาท				
46. จัดทำลดการปล่อยคาร์บอน(Carbon Reduction)	3,000,000	3,000,000	-	ดำเนินการแล้วเสร็จ
47. ส่งเสริมการสร้างและพัฒนาเครือข่ายอุตสาหกรรมรักษ์สิ่งแวดล้อมจังหวัดสมุทรปราการ	2,000,000	2,000,000	-	ดำเนินการแล้วเสร็จ
48. ก่อสร้างเขื่อนป้องกันน้ำท่วมเลียบริมฝั่งแม่น้ำเจ้าพระยา บริเวณชุมชนวัดโรมันคาทอลิกถึงสวนสาธารณะ เทศบาลเมืองพระประแดง อำเภอพระประแดง	39,200,000	30,450,920	8,750,000	ดำเนินการแล้วเสร็จ

1.2) งบประมาณรายจ่ายประจำปีงบประมาณ พ.ศ. 2562

จังหวัดสมุทรปราการได้รับการจัดสรรงบประมาณรายจ่ายประจำปีงบประมาณ พ.ศ. 2562 แผนงานบูรณาการส่งเสริมการพัฒนาจังหวัดและกลุ่มจังหวัดแบบบูรณาการ จำนวน 14 โครงการ 42 กิจกรรมย่อย งบประมาณรวม 381,191,100 บาท และค่าใช้จ่ายในการบริหารงานจังหวัดแบบบูรณาการ 9,000,000 บาท รวมงบประมาณทั้งสิ้น 390,191,100 บาท จำแนกเป็น 5 ประเด็นการพัฒนา ดังนี้

ตารางที่ 1.3-2 แสดงผลการดำเนินโครงการตามแผนปฏิบัติการ ประจำปีงบประมาณ พ.ศ. 2562

กิจกรรมหลัก/โครงการ/กิจกรรมย่อย	งบประมาณ (บาท)	ผลการเบิกจ่าย (บาท)	งบประมาณคงเหลือ/เงินเหลือจ่าย (บาท)	หมายเหตุ
ประเด็นการพัฒนา ที่ 1 ส่งเสริมอุตสาหกรรมและเกษตรกรรมให้มีศักยภาพเพื่อการแข่งขันในภูมิภาคเขตเศรษฐกิจอาเซียน และประเทศคู่เจรจาการค้ากับเขตเศรษฐกิจอาเซียน โดยพัฒนากระบวนการผลิตที่เป็นมิตรกับสิ่งแวดล้อม รวมทั้งอนุรักษ์และฟื้นฟูทรัพยากรธรรมชาติและสิ่งแวดล้อม				
1) ชุดลอกคลองสำโรงในพื้นที่อำเภอบางพลี จังหวัดสมุทรปราการ	29,746,000	29,746,000		ดำเนินการแล้วเสร็จ
2) ส่งเสริมการจัดการขยะและน้ำเสียชุมชน แหล่งกำเนิด จังหวัดสมุทรปราการ	1,270,000	1,270,000		ดำเนินการแล้วเสร็จ
3) ยกระดับผลิตภัณฑ์ภาคเกษตรสู่ตลาดโลก	10,380,800	10,380,800		ดำเนินการแล้วเสร็จ
4) ส่งเสริมการผลิตและแปรรูปสินค้าเกษตรปลอดภัย และได้มาตรฐานด้านพืช ประมง ปศุสัตว์	20,551,800	20,551,800		ดำเนินการแล้วเสร็จ



กิจกรรมหลัก/โครงการ/กิจกรรมย่อย	งบประมาณ (บาท)	ผลการเบิกจ่าย (บาท)	งบประมาณคงเหลือ/เงินเหลือจ่าย (บาท)	หมายเหตุ
ประเด็นการพัฒนา ที่ 2 พัฒนาคุณภาพชีวิตประชาชน โดยยกระดับรายได้และการจัดการด้านการศึกษา สาธารณสุข ศาสนา ศิลปวัฒนธรรม สาธารณูปโภค และสาธารณูปการให้เพียงพอ เท่าเทียม และทั่วถึง				
1) การขยายโอกาสในการสร้างอาชีพใหม่ให้กับแรงงานนอกระบบ	593,000	593,000		ดำเนินการแล้วเสร็จ
2) การส่งเสริม สนับสนุนการดำเนินงานตามพระราชโบายด้านการศึกษาของสมเด็จพระเจ้าอยู่หัวมหาวชิราลงกรณ บดินทรเทพยวรางกูร สู่การปฏิบัติ	500,000	500,000		ดำเนินการแล้วเสร็จ
3) รมรงค์เสริมสร้างสุขภาพแรงงานเพื่ออาชีพอนามัยในการทำงานที่ดี สู่ไทยแลนด์ 4.0	861,100	861,100		ดำเนินการแล้วเสร็จ
4) การส่งเสริมและพัฒนาศักยภาพผู้ใช้แรงงานสู่ความเป็น Excellent Labour	441,500	441,500		ดำเนินการแล้วเสร็จ
5) ถมดินป้องกันน้ำท่วม หมู่ที่ 1 ตำบลนาเกลือ อำเภอสระสมุทรเจดีย์ จังหวัดสมุทรปราการ	3,551,000	3,551,000		ดำเนินการแล้วเสร็จ
6) รักสมุทรปราการ สร้างสมุทรปราการ ด้วยวิถีพอเพียง	1,207,100	1,207,100		ดำเนินการแล้วเสร็จ
7) เพิ่มทักษะด้านการบริหารจัดการและส่งเสริมการตลาดกลุ่มผู้ผลิต OTOP ให้สามารถดำเนินกิจการได้อย่างมีประสิทธิภาพ	5,077,700	5,077,700		ดำเนินการแล้วเสร็จ
8) การพัฒนาผลิตภัณฑ์อาหาร ของดีของเด่นจังหวัดสมุทรปราการ	167,800	167,800		ดำเนินการแล้วเสร็จ
9) เพิ่มศักยภาพศูนย์เรียนรู้การเพิ่มประสิทธิภาพการผลิตสินค้าเกษตร (ศพก.)	1,065,200	1,065,200		ดำเนินการแล้วเสร็จ
10) ยกระดับศักยภาพหมู่บ้านเพื่อขับเคลื่อนเศรษฐกิจฐานรากตามแนวทางพระราชรัฐ : การจัดทำจุดเรียนรู้เกษตรทฤษฎีใหม่ ส่งเสริมการปลูกพืชไม่ใช้ดินด้วยระบบไฮโดรโปนิคส์ สร้างโรงเรือนสำหรับปลูกพืชไม่ใช้ดิน	20,000,000	20,000,000		ดำเนินการแล้วเสร็จ
ประเด็นการพัฒนาที่ 3 ส่งเสริมระบบ Logistics เชื่อมโยงเขตเศรษฐกิจอาเซียน และประเทศคู่เจรจาการค้ากับเขตเศรษฐกิจอาเซียน โดยพัฒนาการบริหารจัดการ และปรับปรุงโครงข่ายการคมนาคมขนส่งให้สมบูรณ์ยิ่งขึ้น เพื่อลดต้นทุนและเพิ่มขีดความสามารถในการแข่งขัน				
1) ปรับปรุงทางหลวงหมายเลข 34 ตอนบางนา-ทางเข้าท่าอากาศยานสุวรรณภูมิ ระหว่าง กม.4+300-กม.6+300 (ทางขนานด้านขวาทาง)	30,000,000	30,000,000		ดำเนินการแล้วเสร็จ
2) บูรณะปรับปรุงสะพานและท่อโม่คัง ค.ส.ล. ทางหลวงหมายเลข 3413 ตอนทางเข้าท่าอากาศยานสุวรรณภูมิ	20,000,000	20,000,000		ดำเนินการแล้วเสร็จ



กิจกรรมหลัก/โครงการ/กิจกรรมย่อย	งบประมาณ (บาท)	ผลการ เบิกจ่าย (บาท)	งบประมาณ คงเหลือ/ เงินเหลือ จ่าย (บาท)	หมายเหตุ
3) ก่อสร้างกำแพงกันดินคอนกรีตเสริมเหล็ก สายขุนสมุทร - วัดทองรำไพ ตำบลแหลมฟ้าผ่า อำเภอมหาราช จังหวัดสมุทรปราการ	6,000,000	6,000,000		ดำเนินการแล้วเสร็จ
4) ก่อสร้างถนนลูกรัง สายบ้านคลอง 3 - สถานีการแพทย์จักรีนฤพดินทร์ ตำบลบางปลา อำเภอบางพลี จังหวัดสมุทรปราการ	12,300,000	12,300,000		ดำเนินการแล้วเสร็จ
5) ก่อสร้างถนนลูกรัง สายขุนสมุทรศิริโชติวัฒน์ - วัดขุนสมุทรจีน (ช่วงที่ 2) ตำบลนาเกลือ อำเภอมหาราช จังหวัดสมุทรปราการ	30,250,000	30,250,000		ดำเนินการแล้วเสร็จ
6) ก่อสร้างถนนลูกรังสายบ้านล่าง - คลองกะอ่อม (ช่วงที่ 2) ตำบลบ้านคลองสวน อำเภอมหาราช จังหวัดสมุทรปราการ	9,500,000	9,500,000		ดำเนินการแล้วเสร็จ
7) ก่อสร้างถนนคอนกรีตเสริมเหล็ก สายแยกทางหลวงชนบท สาย สป.1011 - คลอง หัวเกลือ ตำบลบางปลา อำเภอบางพลี จังหวัดสมุทรปราการ	9,200,000	9,200,000		ดำเนินการแล้วเสร็จ
8) ก่อสร้างถนนลูกรังสายขุนสมุทรศิริโชติวัฒน์ - วัดทองรำไพ (ช่วงที่ 3) ตำบลแหลมฟ้าผ่า อำเภอมหาราช จังหวัดสมุทรปราการ	22,000,000	22,000,000		ดำเนินการแล้วเสร็จ
9) ก่อสร้างถนนคอนกรีตเสริมเหล็ก สายแยกทางหลวงชนบท สาย สป.1005 - บ้านทองสุข ตำบลคลองด่าน อำเภอบางบ่อ จังหวัดสมุทรปราการ	10,150,000	10,150,000		ดำเนินการแล้วเสร็จ
10) ก่อสร้างถนนคอนกรีตเสริมเหล็ก สายบ้านนาขวาง ตำบลนาเกลือ อำเภอมหาราช จังหวัดสมุทรปราการ	10,280,000	10,280,000		ดำเนินการแล้วเสร็จ
11) ก่อสร้างถนนคอนกรีตเสริมเหล็ก สายหมู่ 6 - บ้านคลองไชนก ตำบลบางพลีน้อย อำเภอบางบ่อ จังหวัดสมุทรปราการ	4,950,000	4,950,000		ดำเนินการแล้วเสร็จ
12) ก่อสร้างถนนคอนกรีตเสริมเหล็ก สายเข้าวัดคลองลาด หมู่ที่ 8, 10 และ 11 ตำบลบางบ่อ อำเภอบางบ่อ จังหวัดสมุทรปราการ	18,150,000	18,150,000		ดำเนินการแล้วเสร็จ
13) ก่อสร้างถนนคอนกรีตเสริมเหล็ก แยกคลองหกข้ามคลองบางกะสีถึงเคหะบางพลี โครงการ 3 พร้อมก่อสร้างสะพานคอนกรีตเสริมเหล็ก จำนวน 3 แห่ง หมู่ที่ 7 ตำบลบางปลา อำเภอบางพลี จังหวัดสมุทรปราการ	50,000,000	50,000,000		ดำเนินการแล้วเสร็จ



กิจกรรมหลัก/โครงการ/กิจกรรมย่อย	งบประมาณ (บาท)	ผลการ เบิกจ่าย (บาท)	งบประมาณ คงเหลือ/ เงินเหลือ จ่าย (บาท)	หมายเหตุ
ประเด็นการพัฒนาที่ 4 ส่งเสริมกิจกรรมการท่องเที่ยวเชิงนิเวศ ประวัติศาสตร์ และศิลปวัฒนธรรม โดยการพัฒนาแหล่งท่องเที่ยว สินค้า การบริการและประชาสัมพันธ์ให้เป็นที่รู้จักและประทับใจของนักท่องเที่ยว				
1) พัฒนาศักยภาพบุคลากรการท่องเที่ยวจังหวัดสมุทรปราการ	970,000	970,000		ดำเนินการแล้วเสร็จ
2) ก่อสร้างอาคารส่งเสริมการท่องเที่ยวเชิงวัฒนธรรม บ้านปากลัด หมู่ที่ 18 ตำบลบางพึ่ง อำเภอพระประแดง จังหวัดสมุทรปราการ	20,000,000	20,000,000		ดำเนินการแล้วเสร็จ
3) ส่งเสริมการตลาดและการประชาสัมพันธ์การท่องเที่ยวจังหวัดสมุทรปราการ	7,648,800	7,648,800		ดำเนินการแล้วเสร็จ
4) จัดทำสื่อประชาสัมพันธ์การท่องเที่ยวจังหวัดสมุทรปราการ	5,500,000	5,500,000		ดำเนินการแล้วเสร็จ
5) ส่งเสริมการตลาดและการประชาสัมพันธ์การท่องเที่ยวจังหวัดสมุทรปราการด้วยกิจกรรมกีฬา	2,400,000	2,400,000		ดำเนินการแล้วเสร็จ
ประเด็นการพัฒนาที่ 5 เสริมสร้างความปลอดภัยในชีวิต และทรัพย์สินของประชาชน โดยพัฒนาระบบป้องกันและแก้ไขปัญหายุทธศาสตร์ความมั่นคง พร้อมทั้งพัฒนาวิถีชีวิตประชาธิปไตยแก่ประชาชน				
1) เพิ่มประสิทธิภาพการรักษาความสงบเรียบร้อย และจราจรเพื่อรองรับเขตเศรษฐกิจอาเซียนในพื้นที่อำเภอเมืองสมุทรปราการ	1,076,000	1,076,000		ดำเนินการแล้วเสร็จ
2) อบรมความรู้และเสริมสร้างเครือข่ายการป้องกันอาชญากรรม	285,600	285,600		ดำเนินการแล้วเสร็จ
3) เสริมสร้างความรู้ด้านกฎหมายด้านการบังคับคดีและกฎหมายที่เกี่ยวข้องให้กับประชาชนในพื้นที่จังหวัดสมุทรปราการ	73,400	73,400		ดำเนินการแล้วเสร็จ
4) อบรมให้ความรู้แก่นายจ้าง/เจ้าของเรือประมงทะเล เกี่ยวกับการไม่บังคับใช้แรงงาน และแรงงานขัดหนี้	117,900	117,900		ดำเนินการแล้วเสร็จ
5) หันหลังให้อาชญากรรม (TURN BACK CRIME)	260,000	260,000		ดำเนินการแล้วเสร็จ
6) รณรงค์ประชาสัมพันธ์เนื่องในวันต่อต้านยาเสพติดโลก (26 มิถุนายน) ประจำปี 2562 จังหวัดสมุทรปราการ	593,000	593,000		ดำเนินการแล้วเสร็จ
7) อบรมผู้ถูกคุมความประพฤติในความผิดเกี่ยวกับยาเสพติดให้โทษ	360,000	360,000		ดำเนินการแล้วเสร็จ
8) TO BE NUMBER ONE ปลุกจิตสำนึก และสร้างกระแสนิยมที่เอื้อต่อการป้องกันและแก้ไขปัญหา ยาเสพติด จังหวัดสมุทรปราการ ประจำปีงบประมาณ 2562	2,060,200	2,060,200		ดำเนินการแล้วเสร็จ



กิจกรรมหลัก/โครงการ/กิจกรรมย่อย	งบประมาณ (บาท)	ผลการเบิกจ่าย (บาท)	งบประมาณคงเหลือ/เงินเหลือจ่าย (บาท)	หมายเหตุ
9) ส่งเสริมการจัดตั้งชมรม TO BE NUMBER ONE ในสถานประกอบการ	165,200	165,200		ดำเนินการแล้วเสร็จ

1.3) งบประมาณรายจ่ายประจำปีงบประมาณ พ.ศ. 2563

จังหวัดสมุทรปราการได้รับการจัดสรรงบประมาณตามแผนปฏิบัติการประจำปีงบประมาณ พ.ศ. 2563 งบประมาณรวม 362,931,500 บาท ประกอบด้วย 5 โครงการ 18 กิจกรรมหลัก 25 กิจกรรมย่อย งบประมาณ 353,931,500 บาท และค่าใช้จ่ายในการบริหารงานจังหวัดแบบบูรณาการ งบประมาณ 9,000,000 บาท จำแนกเป็น 5 ผลผลิต ดังนี้

ตารางที่ 1.3-3 แสดงผลการดำเนินโครงการตามแผนปฏิบัติการ ประจำปีงบประมาณ พ.ศ. 2563

กิจกรรมหลัก/โครงการ/กิจกรรมย่อย	งบประมาณ (บาท)	ผลการเบิกจ่าย (บาท)	เงินเหลือจ่าย (บาท)	หมายเหตุ
1. ผลผลิต/โครงการบริหารจัดการและยกระดับคุณภาพชีวิตประชาชนในทุกมิติ จำนวน 5 โครงการ				
1) เพิ่มทักษะด้านการบริหารจัดการและส่งเสริมการตลาดกลุ่มผู้ผลิต OTOP จังหวัดสมุทรปราการ	5,406,000	4,196,000	433,500	ดำเนินการแล้วเสร็จ โอนเปลี่ยนแปลง 776,500 บาท
2) การพัฒนาผลิตภัณฑ์อาหาร ของดีของเด่น จังหวัดสมุทรปราการ	200,000	-	-	ยกเลิก นำเข้า พ.ร.บ.โอนฯ
3) ธารรงค์เสริมสร้างสุขภาพแรงงาน เพื่ออาชีพอนามัยในการทำงานที่ดี สู่ไทยแลนด์ 4.0	333,000	-	-	ยกเลิก นำเข้า พ.ร.บ.โอนฯ
4) พัฒนาเศรษฐกิจฐานรากสมุทรปราการพร้อมก้าวสู่ศตวรรษที่ 21	9,417,800	-	-	ยกเลิก นำเข้า พ.ร.บ.โอนฯ
การใช้เงินเหลือจ่าย				
5) การส่งเสริมและพัฒนาศักยภาพวิสาหกิจชุมชนจังหวัดสมุทรปราการ	1,240,100	1,201,685	38,415	ดำเนินการแล้วเสร็จ
2. ผลผลิต/โครงการพัฒนาโครงสร้างพื้นฐานและระบบโลจิสติกส์ จำนวน 13 โครงการ				
6) ปรับปรุงซ่อมแซมสะพาน คสล. ข้ามคลอง สำโรง ตำบลบางบ่อ อำเภอบางบ่อ จังหวัดสมุทรปราการ	3,000,000	2,940,000		ดำเนินการแล้วเสร็จ โอนเปลี่ยนแปลง 60,000 บาท



กิจกรรมหลัก/โครงการ/กิจกรรมย่อย	งบประมาณ (บาท)	ผลการเบิกจ่าย (บาท)	เงินเหลือจ่าย (บาท)	หมายเหตุ
7) ก่อสร้างบูรณะปรับปรุงสะพานและ ท่ออุโมงค์ ค.ส.ล. ทางหลวงหมายเลข 3 ตอนบางนา-บางปะกิง กม.19+727.50 (สะพานคลองสำโรง) ตำบลสำโรงเหนือ อำเภอ เมืองสมุทรปราการ จังหวัดสมุทรปราการ	14,500,000	8,435,439.21	72,560.79	ดำเนินการแล้วเสร็จ โอนเปลี่ยนแปลง 5,992,000 บาท
8) ก่อสร้างบูรณะปรับปรุงสะพานและท่อ อุโมงค์ ค.ส.ล. ทางหลวงหมายเลข 3 ตอนบางนา-บางปะกิง กม.24+978.74 (สะพานคลองมหาหงษ์) ตำบลปากน้ำ อำเภอ เมืองสมุทรปราการ จังหวัดสมุทรปราการ	30,000,000	25,559,490.69	724,409.31	ดำเนินการแล้วเสร็จ โอนเปลี่ยนแปลง 3,716,100 บาท
9) บูรณะผิวทางและระบบระบายน้ำโครงข่าย ทางหลวงเชื่อมโยงระหว่างภาค ทางหลวง หมายเลข 3 ตอน แบริ่ง – ท้ายบ้าน – บางตำ หรู ช่วง กม.31+000 - กม.36+200 , ช่วง กม. 37+000 – กม.37+950 และช่วง กม.40+030 – กม.40+510	91,000,000	74,005,321.06	15,334,678.94	ดำเนินการ แล้วเสร็จ โอนเปลี่ยนแปลง 1,660,000 บาท
10) ก่อสร้างถนน คสล. สายแยกทางหลวง ชนบท สาย สป.1006 – เคหะบางพลี (C2) อำเภอบางเสาธง จังหวัดสมุทรปราการ	22,000,000	21,896,644	100,356	ดำเนินการ แล้วเสร็จ โอนเปลี่ยนแปลง 3,000 บาท
11) ก่อสร้างถนน คสล. สายแยกทางหลวง ชนบทสาย สป.1006 – เคหะบางพลี แยก 2 (ช่วงที่ 2) อำเภอบางเสาธง จังหวัด สมุทรปราการ	21,000,000	20,993,200	-	ดำเนินการ แล้วเสร็จ โอนเปลี่ยนแปลง 68,000 บาท
12) ก่อสร้างถนน คสล. สายแยก ทล.3268 – โรงเรียนสาธิตบางนา ตำบลบางปลา อำเภอบาง พลี จังหวัดสมุทรปราการ	15,700,000	14,695,000	-	ดำเนินการ แล้วเสร็จ โอนเปลี่ยนแปลง 1,005,000 บาท
13) ก่อสร้างถนน คสล.สายชูทวีอุทิศ – สุมล ประชาราษฎร์ ตำบลศีรษะจรเข้ชั้นน้อย อำเภอ บางเสาธง จังหวัดสมุทรปราการ	20,000,000	18,900,000	-	ดำเนินการแล้วเสร็จ โอนเปลี่ยนแปลง 1,100,000 บาท
14) ปรับปรุงโครงสร้างรางระบายน้ำถนนสาย ประชาสามัคคี ตำบลในคลองบางปลากด อำเภอพระสมุทรเจดีย์ จังหวัดสมุทรปราการ	3,600,000	3,520,000	-	ดำเนินการแล้วเสร็จ โอนเปลี่ยนแปลง 80,000 บาท



กิจกรรมหลัก/โครงการ/กิจกรรมย่อย	งบประมาณ (บาท)	ผลการเบิกจ่าย (บาท)	เงินเหลือจ่าย (บาท)	หมายเหตุ
15) ก่อสร้างถนน คสล. หมู่ที่ 3, 7 และ 12 ตำบลศรีษะจรเข้ชั้นน้อย อำเภอบางเสาธง จังหวัดสมุทรปราการ	29,750,000	24,439,000	-	ดำเนินการแล้วเสร็จ โอนเปลี่ยนแปลง 5,311,000 บาท
การโอนเปลี่ยนแปลงจากโครงการที่ยกเลิก				
16) ปรับปรุงทางหลวงระบบไฟฟ้าและแสงสว่าง และงานอำนวยความสะดวกทางหลวง หมายเลข 3 ตอนแบบริ่ง-ท้ายบ้าน-บางตำรุ กม.31+000 - กม.40+550	19,950,000	19,937,000	13,000	ดำเนินการแล้วเสร็จ
17) ก่อสร้างถนน คสล. สายแยก 3116-เทพารักษ์ ตำบลแพรกษาใหม่ อำเภอเมืองสมุทรปราการ จังหวัดสมุทรปราการ	30,000,000	29,979,200	20,800	ดำเนินการแล้วเสร็จ
การใช้เงินเหลือจ่าย				
18) ปรับปรุงถนนหินคลุก ซอย B4 หมู่ที่ 4 ตำบลบางบ่อ อำเภอบางบ่อ จังหวัดสมุทรปราการ	460,000	460,000		ดำเนินการแล้วเสร็จ
3. ผลผลิต/โครงการพัฒนาด้านการท่องเที่ยวในระดับประเทศและสากล จำนวน 5 โครงการ				
19) เพิ่มขีดความสามารถผู้ประกอบการ ภาคอุตสาหกรรมท่องเที่ยวและเครือข่าย	540,900	-	-	ยกเลิก นำเข้า พ.ร.บ.โอนฯ
20) การสร้างมูลค่าเพิ่มสินค้าและบริการด้านการท่องเที่ยวที่เป็นอัตลักษณ์ของพื้นที่	7,000,000	-	-	ยกเลิก นำเข้า พ.ร.บ.โอนฯ
21) ประชาสัมพันธ์เส้นทางท่องเที่ยวชุมชนคู้้งบางกะเจ้า อำเภพระประแดง จังหวัดสมุทรปราการ	2,600,000	-	-	ยกเลิก นำเข้า พ.ร.บ.โอนฯ
22) ปันจักรยานส่งเสริมการท่องเที่ยวจังหวัดสมุทรปราการ	1,321,900	-	-	ยกเลิก นำเข้า พ.ร.บ.โอนฯ
การใช้เงินเหลือจ่าย				
23) ส่งเสริมผลิตภัณฑ์ชุมชนคู้้งบางกระเจ้า อำเภพระประแดง จังหวัดสมุทรปราการ	5,000,000	ก้นเงิน 5,000,000		ยกเลิก เนื่องจากสถานการณ์การแพร่ระบาดของโรคติดเชื้อไวรัสโคโรนา 2019
4. ผลผลิต/โครงการเสริมสร้างความมั่นคงและความปลอดภัยในชีวิต ทรัพย์สินของประชาชน จำนวน 9 โครงการ				
24) สร้างความรู้ ความเข้าใจเครือข่ายการเฝ้าระวังและรักษาความสงบเรียบร้อยภายในหมู่บ้าน/ชุมชน	2,248,800	-	-	ยกเลิก นำเข้า พ.ร.บ.โอนฯ



กิจกรรมหลัก/โครงการ/กิจกรรมย่อย	งบประมาณ (บาท)	ผลการเบิกจ่าย (บาท)	เงินเหลือจ่าย (บาท)	หมายเหตุ
25) รณรงค์ประชาสัมพันธ์เนื่องในวันต่อต้านยาเสพติดโลก (26 มิถุนายน) ประจำปี 2563	593,000	592,900	100	ดำเนินการแล้วเสร็จ
26) อบรมให้ความรู้ความเข้าใจเรื่องกฎหมายแรงงานและกฎหมายที่เกี่ยวข้องในการป้องกันปัญหาการค้ามนุษย์ด้านแรงงานและแนวทางในการจัดระเบียบแรงงานต่างด้าว	374,800	-	-	ยกเลิก นำเข้า พ.ร.บ.โอนฯ
27) TO BE NUMBER ONE ปลุกจิตสำนึก และสร้างกระแสนิยมที่เอื้อต่อการป้องกันและแก้ไขปัญหายาเสพติดจังหวัดสมุทรปราการ ประจำปีงบประมาณ 2563	715,600	581,282	134,318	ดำเนินการแล้วเสร็จ
28) ป้องกันและแก้ไขปัญหายาเสพติดในสถานประกอบกิจการ	5,400,100	5,211,070	189,030	ดำเนินการแล้วเสร็จ
การใช้เงินเหลือจ่าย				
29) สร้างความรู้ ความเข้าใจเครือข่ายการเฝ้าระวังและรักษาความสงบเรียบร้อยภายในหมู่บ้าน/ชุมชน	2,248,800	2,248,800		ดำเนินการแล้วเสร็จ
30) ป้องกันและแก้ไขปัญหายาเสพติดในสถานประกอบกิจการ	5,400,100	5,244,490	70,110	ดำเนินการแล้วเสร็จ
31) การพัฒนาเครือข่ายการประชาสัมพันธ์ป้องกันและแก้ไขปัญหายาเสพติด จังหวัดสมุทรปราการ	400,000	400,000		ดำเนินการแล้วเสร็จ
32) รณรงค์ประชาสัมพันธ์ เนื่องในวันต่อต้านยาเสพติดโลก (26 มิถุนายน) ประจำปี 2563	592,900	592,900		ดำเนินการแล้วเสร็จ
5. ผลผลิต/โครงการอนุรักษ์และฟื้นฟูทรัพยากรธรรมชาติและสิ่งแวดล้อมเพื่อสร้างเสริมศักยภาพด้านการเกษตรและอุตสาหกรรมเชิงนิเวศ จำนวน 2 โครงการ				
33) ส่งเสริมการผลิตและแปรรูปสินค้าเกษตรปลอดภัยและได้มาตรฐานด้านพืช ประมง ปศุสัตว์	17,279,600	13,656,311.90	1,251,288.10	ดำเนินการแล้วเสร็จ นำเข้า พ.ร.บ.โอนฯ จำนวน 2,372,000 บาท
34) ก่อสร้างเขื่อนเรียงหินป้องกันการกัดเซาะชายฝั่งทะเล หมู่ที่ 11 ตำบลคลองด่าน อำเภอบางบ่อ จังหวัดสมุทรปราการ	49,950,000	-	-	ยกเลิก/โอน เปลี่ยนแปลง 49,950,000 บาท



กิจกรรมหลัก/โครงการ/กิจกรรมย่อย	งบประมาณ (บาท)	ผลการเบิกจ่าย (บาท)	เงินเหลือจ่าย (บาท)	หมายเหตุ
35) มหกรรมสินค้าเกษตรปลอดภัยและของดีเมืองปากน้ำ จัดงาน “พรรณไม้งามและมหกรรมสินค้าเกษตรสร้างสรรค์”	4,515,200	กันเงิน 3,165,000	1,350,200	ยกเลิก เนื่องจากสถานการณ์การแพร่ระบาดของโรคติดเชื้อไวรัสโคโรนา 2019
รายการค่าใช้จ่ายในการบริหารงานจังหวัดแบบบูรณาการ				
33) ค่าใช้จ่ายในการบริหารงานจังหวัดแบบบูรณาการ	9,000,000	8,982,710.51	17,289.49	

1.4) งบประมาณรายจ่ายประจำปีงบประมาณ พ.ศ. 2564

จังหวัดสมุทรปราการได้รับการจัดสรรงบประมาณตามแผนปฏิบัติการประจำปีงบประมาณ พ.ศ. 2564 งบประมาณรวม 346,964,700 บาท ประกอบด้วย 9 โครงการ 14 กิจกรรมหลัก 20 กิจกรรมย่อย งบประมาณ 337,964,700 บาท และค่าใช้จ่ายในการบริหารงานจังหวัดแบบบูรณาการ งบประมาณ 9,000,000 บาท

จังหวัดสมุทรปราการยกเลิกโครงการ จำนวน 1 โครงการ งบประมาณ 3,396,000 บาท และมีโครงการที่เป็นการขอโอนเปลี่ยนแปลงงบประมาณเหลือจ่ายตามแผนปฏิบัติการประจำปีงบประมาณ พ.ศ. 2564 เพื่อนำไปดำเนินการต่อยอดผลสัมฤทธิ์ของโครงการตามแผนปฏิบัติการประจำปีงบประมาณ พ.ศ. 2564 (โครงการเดิมที่ดำเนินการแล้วเสร็จ) จำนวน 3 โครงการ งบประมาณ 7,602,600 บาท ดังนั้นจังหวัดสมุทรปราการ จึงมีการดำเนินโครงการ รวมทั้งสิ้นจำนวน 22 โครงการ และรายการค่าใช้จ่ายในการบริหารงานจังหวัดแบบบูรณาการ งบประมาณ 9,000,000 บาท รวมงบประมาณทั้งสิ้น จำนวน 343,568,700 บาท จำแนกเป็น (1) งบลงทุน 12 โครงการ (2) งบดำเนินงาน 10 โครงการ

ตารางที่ 1.3-4 แสดงผลการดำเนินโครงการตามแผนปฏิบัติการ ประจำปีงบประมาณ พ.ศ. 2564

โครงการ	งบประมาณ (บาท)	ผลการเบิกจ่าย (บาท)	เงินเหลือจ่าย (บาท)	หมายเหตุ
1. ผลผลิต/โครงการบริหารจัดการและยกระดับคุณภาพชีวิตประชาชนในทุกมิติ จำนวน 1 โครงการ				
1) การเพิ่มทักษะด้านการบริหารจัดการและส่งเสริมการตลาดกลุ่มผู้ผลิต OTOP ให้สามารถดำเนินกิจการได้อย่างมีประสิทธิภาพ	4,108,300	3,619,250	489,050	ดำเนินการแล้วเสร็จ
2. ผลผลิต/โครงการพัฒนาโครงสร้างพื้นฐานและระบบโลจิสติกส์ จำนวน 8 โครงการ				
2) ปรับปรุงไฟฟ้าแสงสว่างถนนสาย สป.2001 แยก ทล.34 - บ้านลาดกระบัง อำเภอบางเสาธง จังหวัดสมุทรปราการ	19,800,000	19,798,400	-	ดำเนินการแล้วเสร็จ โอนเปลี่ยนแปลง 1,600
3) บูรณะปรับปรุงทางหลวงเชื่อมโยงระหว่างภาค ทางหลวงหมายเลข 370 ตอนทางเข้าท่าอากาศยานสุวรรณภูมิ-บางวัว ระหว่าง กม.0+000	79,300,000	69,720,525.88	3,102,000	ดำเนินการแล้วเสร็จ โอนเปลี่ยนแปลง



โครงการ	งบประมาณ (บาท)	ผลการเบิกจ่าย (บาท)	เงินเหลือจ่าย (บาท)	หมายเหตุ
ถึง กม.2+742 ตำบลบางโฉลง อำเภอบางพลี จังหวัดสมุทรปราการ ปริมาณงาน 2.742 กิโลเมตร				3,102,000
4) บูรณะปรับปรุงทางหลวงเชื่อมโยงระหว่างภาค ทางหลวงหมายเลข 3113 ตอน สำโรง - สะพานภูมิ พล ระหว่าง กม.0+000 ถึง กม.6+300 ตำบลบาง หญ้าแพรก อำเภอบางพลี จังหวัด สมุทรปราการ ปริมาณงาน 6.300 กิโลเมตร	65,800,000	43,054,530.72	3,156,000	อยู่ระหว่างดำเนินการ โอนเปลี่ยนแปลง 3,156,000
5) บูรณะปรับปรุงทางหลวงเชื่อมโยงระหว่างภาค ทางหลวงหมายเลข 34 (ทางหลักด้านซ้ายทาง) ตอน ท่าอากาศยานสุวรรณภูมิ - บางวัว ระหว่าง กม. 27+500 ถึง กม.29+000 ตำบลบางบ่อ อำเภอบาง บ่อ จังหวัดสมุทรปราการ ปริมาณงาน 1.500 กิโลเมตร	15,000,000	13,825,263	1,174,737	ดำเนินการแล้วเสร็จ โอนเปลี่ยนแปลง 1,173,000
6) ปรับปรุงซ่อมแซมถนนลาดยางแอสฟัลติกคอนกรีต รื้อถนนสาย สป.1006 แยกทล.3 - เคหะบางพลี อำเภอบางเสาธง จังหวัดสมุทรปราการ ระยะทาง 3.400 กิโลเมตร ผิวจราจรกว้าง 14.00 เมตร หนา 0.05 เมตร (ขนาด 4 ช่องจราจร) พร้อมติดตั้ง อุปกรณ์อำนวยความสะดวกภัยตามแบบมาตรฐาน กรมทางหลวงชนบท	32,300,000	32,290,000	10,000	ดำเนินการแล้วเสร็จ โอนเปลี่ยนแปลง 10,000
7) ปรับปรุงซ่อมแซมถนนสายแยกทางหลวงชนบท สาย สป.1006 - สถานีการแพทย์จักรีนฤพดินทร์ อำเภอบางพลี จังหวัดสมุทรปราการ ระยะทาง 0.500 กิโลเมตร ผิวจราจรกว้าง 6.00 เมตร ไหล่ทาง ค.ส.ล. กว้างข้างละ 1.00 เมตร หนา 0.20 เมตร พร้อมติดตั้งอุปกรณ์อำนวยความสะดวกภัยตามแบบ มาตรฐานกรมทางหลวงชนบท	5,500,000	5,390,000	110,000	ดำเนินการแล้วเสร็จ โอนเปลี่ยนแปลง 110,000
8) ก่อสร้างถนนคอนกรีตเสริมเหล็ก ภายในโครงการ ลูกพระดาบส อำเภอบางพลี จังหวัดสมุทรปราการ ระยะทาง 2.000 กิโลเมตร ผิวจราจรกว้าง 4.00 เมตร หนา 0.20 เมตร พร้อมติดตั้งอุปกรณ์อำนวยความสะดวก ภัยตามแบบมาตรฐานกรมทางหลวง ชนบท	8,250,000	8,220,000	30,000	ดำเนินการแล้วเสร็จ โอนเปลี่ยนแปลง 30,000
9) ปรับปรุงซ่อมแซมถนนลาดยางแอสฟัลติกคอนกรีต รื้อสาย สป.2001 แยก ทล.34 - บ้านลาดกระบัง อำเภอบางเสาธง จังหวัดสมุทรปราการ ระยะทาง 3.750 กิโลเมตร ผิวจราจรกว้าง 14.00 เมตร หนา	38,200,000	38,180,000	20,000	ดำเนินการแล้วเสร็จ โอนเปลี่ยนแปลง 20,000



โครงการ	งบประมาณ (บาท)	ผลการเบิกจ่าย (บาท)	เงินเหลือจ่าย (บาท)	หมายเหตุ
0.05 เมตร (ขนาด 4 ช่องจราจร) พร้อมติดตั้งอุปกรณ์อำนวยความสะดวกตามแบบมาตรฐานกรมทางหลวงชนบท				
3. ผลผลิต : โครงการพัฒนาด้านการท่องเที่ยวในระดับประเทศและสากล จำนวน 3 โครงการ				
10) ส่งเสริมการเล่นพื้นบ้านไทย สืบสานวัฒนธรรม	400,000	400,000	-	ดำเนินการแล้วเสร็จ
11) ท่องเที่ยวมุมมองใหม่ : สมุทรปราการ... เมืองหลากวิถีรวม 4 ชาติพันธุ์	1,189,300	1,095,000	94,300	ดำเนินการแล้วเสร็จ
12) ประชาสัมพันธ์การท่องเที่ยวจังหวัดสมุทรปราการ	595,300	590,300	5,000	ดำเนินการแล้วเสร็จ
4. ผลผลิต/โครงการเสริมสร้างความมั่นคงและความปลอดภัยในชีวิต ทรัพย์สินของประชาชน จำนวน 5 โครงการ				
13) สร้างการรับรู้ด้านกฎหมาย กระบวนการยุติธรรม และการส่งเสริมสิทธิและเสรีภาพแก่เครือข่ายชุมชน อาสาสมัครชุมชน และประชาชนทั่วไป	312,400	312,400	-	ดำเนินการแล้วเสร็จ
14) อบรมให้ความรู้ความเข้าใจเรื่องกฎหมายแรงงานและกฎหมายที่เกี่ยวข้องในการป้องกันปัญหาการค้ามนุษย์ด้านแรงงานและแนวทางในการจัดระเบียบแรงงานต่างด้าว	301,800	301,800	-	ดำเนินการแล้วเสร็จ
15) รณรงค์ประชาสัมพันธ์เนื่องในวันต่อต้านยาเสพติดโลก (26 มิถุนายน) ประจำปี 2564 จังหวัดสมุทรปราการ	953,000	949,000	4,000	ดำเนินการแล้วเสร็จ
16) ปลุกฝังจิตสำนึกในการปกป้องและเชิดชูสถาบันพระมหากษัตริย์จังหวัดสมุทรปราการ	3,396,000	-	3,396,000	ยกเลิกโครงการ
17) สร้างความปรองดองสมานฉันท์ระหว่างนายจ้างลูกจ้าง เพื่อป้องกันและแก้ไขปัญหาความขัดแย้งด้านแรงงานในสถานประกอบการ	264,000	163,686.80	100,313.20	ดำเนินการแล้วเสร็จ
5. ผลผลิต/โครงการอนุรักษ์และฟื้นฟูทรัพยากรธรรมชาติและสิ่งแวดล้อมเพื่อสร้างเสริมศักยภาพด้านการเกษตรและอุตสาหกรรมเชิงนิเวศ จำนวน 3 โครงการ				
18) ส่งเสริมการผลิตและแปรรูปสินค้าเกษตรปลอดภัยและได้มาตรฐานด้านพืช ประมง ปศุสัตว์	14,797,400	11,866,160.72	13,477.50	ดำเนินการแล้วเสร็จ
19) ก่อสร้างเขื่อนเรียงหินป้องกันการกัดเซาะชายฝั่งทะเล หมู่ที่ 2 ตำบลบางปู อำเภอเมืองสมุทรปราการ จังหวัดสมุทรปราการ ความยาว 470.00 เมตร	45,030,000	40,459,075	123,322.08	อยู่ระหว่างดำเนินการ



โครงการ	งบประมาณ (บาท)	ผลการเบิกจ่าย (บาท)	เงินเหลือจ่าย (บาท)	หมายเหตุ
20) อบรมสัมมนาผู้ประกอบการและจัดงานเผยแพร่ประชาสัมพันธ์ผลิตภัณฑ์อุตสาหกรรมและผลิตภัณฑ์ชุมชน (แสดงและจำหน่ายผลิตภัณฑ์)	2,467,200	1,887,700	579,500	ดำเนินการแล้วเสร็จ
รายการค่าใช้จ่ายในการบริหารงานจังหวัดแบบบูรณาการ				
21) ค่าใช้จ่ายในการบริหารงานจังหวัดแบบบูรณาการ	9,000,000	9,000,000	-	ดำเนินการแล้วเสร็จ

1.5) งบประมาณรายจ่ายประจำปีงบประมาณ พ.ศ. 2565

จังหวัดสมุทรปราการได้รับการจัดสรรงบประมาณตามแผนปฏิบัติราชการประจำปีงบประมาณ พ.ศ. 2565 จำนวน 27 โครงการ และมติที่ประชุม ก.บ.จ. เห็นชอบให้นำเงินงบประมาณเหลือจ่ายไปดำเนินการต่อยอดผลสัมฤทธิ์ของโครงการตามแผนปฏิบัติราชการฯ และจ่ายเงินชดเชยค่างานก่อสร้างตามสัญญาแบบปรับราคาได้ (ค่า K) จำนวน 6 โครงการ รวมงบประมาณ 304,389,800 บาท ค่าใช้จ่ายในการบริหารงานจังหวัดแบบบูรณาการ งบประมาณ 9,000,000 บาท ดังนั้น จังหวัดสมุทรปราการ จึงมีโครงการรวมทั้งสิ้น จำนวน 33 โครงการ รวมงบประมาณ 313,389,800 บาท ดำเนินการและเบิกจ่ายแล้วเสร็จ จำนวน 31 โครงการ ดำเนินการแล้วเสร็จอยู่ระหว่างตรวจรับงานและจะเบิกจ่ายเพิ่มเติม จำนวน 1 โครงการ อยู่ระหว่างดำเนินการ จำนวน 1 โครงการ รับผิดชอบโดยแขวงทางหลวงสมุทรปราการ

1) ผลการดำเนินงาน : ดำเนินการแล้วเสร็จ 31 โครงการ เบิกจ่ายงบประมาณแล้ว 268,493,259.96 บาท จำแนกเป็น งบลงทุน 21 โครงการ งบประมาณ 240,511,356.45 บาท งบดำเนินงาน 10 โครงการ งบประมาณ 18,981,962.99 บาท อยู่ระหว่างดำเนินงาน 1 โครงการ คงเหลืองบประมาณ ยังไม่ได้เบิกจ่าย 15,939,169.65 บาท

2) ภาพรวมผลการเบิกจ่ายงบประมาณ : ดำเนินการแล้วเสร็จ 31 โครงการ มีผลการเบิกจ่าย งบประมาณรวม 268,493,259.96 บาท คิดเป็นร้อยละ 85.67 ของวงเงินที่ได้รับจัดสรร อยู่ระหว่างดำเนินโครงการ 1 โครงการ โดยจำแนกตามผลผลิต/โครงการ ได้ดังนี้

ตารางที่ 1.3-5 แสดงผลการดำเนินโครงการตามแผนปฏิบัติราชการ ประจำปีงบประมาณ พ.ศ. 2565

โครงการ	งบประมาณ (บาท)	ผลการเบิกจ่าย (บาท)	เงินเหลือจ่าย (บาท)	หมายเหตุ
1. ผลผลิต/โครงการบริหารจัดการและยกระดับคุณภาพชีวิตประชาชนในทุกมิติ จำนวน 2 โครงการ				
1) การเพิ่มทักษะด้านการบริหารจัดการและส่งเสริมการตลาดกลุ่มผู้ผลิต OTOP ให้สามารถดำเนินกิจการได้อย่างมีประสิทธิภาพ	3,695,300.00	3,370,900.00	324,400	ดำเนินการแล้วเสร็จ
2) อบรมเสริมสร้างองค์ความรู้ด้านแรงงานในสถานศึกษา	551,300.00	542,359.59	8,940.41	ดำเนินการแล้วเสร็จ
2. ผลผลิต/โครงการพัฒนาโครงสร้างพื้นฐานและระบบโลจิสติกส์ จำนวน 17 โครงการ				



โครงการ	งบประมาณ (บาท)	ผลการเบิกจ่าย (บาท)	เงินเหลือจ่าย (บาท)	หมายเหตุ
3) ยกระดับมาตรฐานความปลอดภัยทางหลวง หมายเลข 303 ตอนราษฎร์บูรณะ - พระสมุทรเจดีย์ กิโลเมตรที่ 11+000 - 21+732 งานซ่อมไฟฟ้าแสง สว่างและซ่อมไฟสัญญาณจราจร อำเภอพระประแดง จังหวัดสมุทรปราการ	18,000,000 PO 8,429,864	8,429,864.00	-	ดำเนินการแล้วเสร็จ โอนเปลี่ยนแปลง 5,887,429.90
4) ปรับปรุงถนนทางหลวงหมายเลข 3268 ตอนบาง เมือง - บางพลี - บางบ่อ กิโลเมตรที่ 3+950 - 23+250 งานซ่อมไฟฟ้าแสงสว่างและซ่อมไฟสัญญาณ จราจร อำเภอเมืองสมุทรปราการ จังหวัด สมุทรปราการ	6,200,000 วงเงินใหม่ จากการปรับ แผน 3,887,000 PO 2,950,000	2,918,915.44	31,084.56	ดำเนินการแล้วเสร็จ
5) งานปรับปรุงผิวจราจรและบурณะสายทางหมายเลข 3113 ชื่อตอน สำโรง - สะพานภูมิพล กิโลเมตรที่ 2+000 - 4+400 (ด้านซ้ายทางและขวาทาง) ตำบล ปากน้ำ อำเภอเมืองสมุทรปราการ จังหวัด สมุทรปราการ	21,500,000 PO 21,121,500	5,182,330.35	-	อยู่ระหว่างดำเนินการ
6) งานปรับปรุงผิวจราจรและบурณะสายทางหมายเลข 3268 ชื่อตอนบางพลี - บางบ่อ กิโลเมตรที่ 12+800 - 14+900 (ด้านซ้ายทางและด้านขวาทาง) ตำบลบางพลี ใหญ่ อำเภอบางพลี จังหวัดสมุทรปราการกิโลเมตร	15,000,000 PO 14,980,000.	14,906,744.99	73,255.01	ดำเนินการแล้วเสร็จ
7) งานลอกท่อคูคลองโคลนด้วยเครื่องฉีดน้ำแรงดันสูง ถนนหมายเลข 3 ชื่อตอนแบริ่ง - ท้ายบ้าน กิโลเมตรที่ 19+700 - 31+000 (ด้านซ้ายทางและด้านขวาทาง) ตำบลเทพารักษ์ อำเภอเมืองสมุทรปราการ จังหวัด สมุทรปราการ	12,000,000 วงเงินใหม่ จากการปรับ แผน 7,200,000 PO 4,176,260.00	4,176,260.00	-	ดำเนินการแล้วเสร็จ
8) งานลอกท่อคูคลองโคลนด้วยเครื่องฉีดน้ำแรงดันสูง ถนนหมายเลข 3344 ชื่อตอนอุดมสุข - สมุทรปราการ กิโลเมตรที่ 12+600 - 15+660 (ด้านซ้ายทางและ ด้านขวาทาง) ตำบลสำโรงเหนือ อำเภอเมือง สมุทรปราการ จังหวัดสมุทรปราการ	3,100,000 PO 2,516,418.52	2,516,418.52		ดำเนินการแล้วเสร็จ
9) งานลอกท่อคูคลองโคลนด้วยเครื่องฉีดน้ำแรงดันสูง ถนนหมายเลข 3268 ชื่อตอนบางเมือง - บางพลี - บางบ่อ กิโลเมตรที่ 4+000 - 28+000 (ด้านซ้ายทาง	24,000,000 PO 23,700,220	23,700,220.00		ดำเนินการแล้วเสร็จ



โครงการ	งบประมาณ (บาท)	ผลการเบิกจ่าย (บาท)	เงินเหลือจ่าย (บาท)	หมายเหตุ
และด้านขวาทาง) ตำบลเทพารักษ์ อำเภอเมือง สมุทรปราการ จังหวัดสมุทรปราการ				
10) งานปรับปรุงผิวจราจรและบурณะสายทาง หมายเลข 34 ซี่งตอน บางนา - ทางเข้าท่าอากาศยาน สุวรรณภูมิ กิโลเมตรที่ 10+600 - 12+100 (ทางขนาน ด้านขวาทาง) ตำบลบางพลีใหญ่ อำเภอบางพลี จังหวัดสมุทรปราการ	9,000,000 PO 8,988,300	8,856,614.77	131,685.23	ดำเนินการแล้วเสร็จ
11) งานปรับปรุงผิวจราจรและบурณะสายทาง หมายเลข 3413 ซี่งตอน ทางเลียงเมืองบางบ่อ กิโลเมตรที่ 0+400 - 2+190 (ด้านซ้ายทางและขวา ทาง) ตำบลบางบ่อ อำเภอบางบ่อ จังหวัด สมุทรปราการ	8,000,000 PO 7,579,458.81	7,579,458.81	-	ดำเนินการแล้วเสร็จ
12) งานปรับปรุงผิวจราจรและบурณะสายทาง หมายเลข 34 ซี่งตอนบางนา - ทางเข้าท่าอากาศยาน สุวรรณภูมิ กิโลเมตรที่ 12+100 - 14+100 (ทางหลัก ด้านซ้ายทาง) ตำบลราชาเทวะ อำเภอบางพลี จังหวัด สมุทรปราการ	20,000,000 PO 19,983,000	19,800,726.45	182,273.55	ดำเนินการแล้วเสร็จ
13) งานปรับปรุงผิวจราจรและบурณะสายทาง หมายเลข 34 ซี่งตอนทางเข้าท่าอากาศยานสุวรรณภูมิ - บางวัว กิโลเมตรที่ 25+500 - 30+400 (ทางหลัก ด้านขวาทาง) ตำบลบางเสาธงอำเภอบางเสาธง จังหวัด สมุทรปราการ	30,000,000 PO 29,980,000	29,964,483.48	15,516.52	ดำเนินการแล้วเสร็จ
14) งานปรับปรุงผิวจราจรและบурณะสายทาง หมายเลข 3268 ซี่งตอนบางพลี - บางบ่อ กิโลเมตรที่ 23+300 - 25+000 (ด้านซ้ายทาง) ตำบลบางเสาธง อำเภอบางเสาธง จังหวัดสมุทรปราการ	15,000,000 PO 14,985,000	14,493,753.74	491,246.26	ดำเนินการแล้วเสร็จ
15) งานแก้ไขคันทางทรุดตัวถนนสาย สป.4010 เชื่อม ทล.3243 - เขตบางขุนเทียน อำเภอพระสมุทรเจดีย์ จังหวัดสมุทรปราการ ระยะทาง 0.540 กิโลเมตร ก่อสร้างถนนคอนกรีตเสริมเหล็ก ผิวจราจรกว้าง 6.00 เมตร ไหล่ทางกว้างข้างละ 1.00 เมตร และตอก เสาเข็ม Bearing Unit พร้อมติดตั้งอุปกรณ์อำนวย ความปลอดภัยตามแบบมาตรฐานกรมทางหลวงชนบท	35,000,000 PO 34,985,000	34,985,000	-	ดำเนินการแล้วเสร็จ
16) ก่อสร้างถนนลูกรังสายบ้านล่าง - คลองกระอ่อม (ช่วงที่ 3) อำเภอพระสมุทรเจดีย์ จังหวัดสมุทรปราการ ผิวจราจรกว้าง 9.00 เมตร ระยะทาง 0.700 กิโลเมตร	12,700,000 PO 12,620,000	12,620,000.00	-	ดำเนินการแล้วเสร็จ



โครงการ	งบประมาณ (บาท)	ผลการเบิกจ่าย (บาท)	เงินเหลือจ่าย (บาท)	หมายเหตุ
พร้อมติดตั้งอุปกรณ์อำนวยความสะดวกตามแบบ มาตรฐานกรมทางหลวงชนบท				
17) ปรับปรุงซ่อมแซมผิวจราจรแอสฟัลติกคอนกรีต สายแยกทช.สป. 1011 - บ้านคลองหัวเกลือ อำเภอบางพลี จังหวัดสมุทรปราการ ผิวจราจรกว้าง 6.00 เมตร ไหล่ทางกว้างข้างละ 1.00 เมตร ระยะทาง 2.400 กิโลเมตร พร้อมติดตั้งอุปกรณ์อำนวยความสะดวก ตามแบบมาตรฐานกรมทางหลวงชนบท	12,000,000 PO 11,950,000	11,950,000.00	-	ดำเนินการแล้วเสร็จ
18) ก่อสร้างถนนคอนกรีตเสริมเหล็ก สายบ้านคลอง 3 - สถาบันการแพทย์จักรีนฤเบดินทร์ อำเภอบางพลี จังหวัดสมุทรปราการ ระยะทาง 0.790 กิโลเมตร ผิว จราจรกว้าง 6.00 เมตร ไหล่ทางกว้างข้างละ 1.00 เมตร พร้อมติดตั้งอุปกรณ์อำนวยความสะดวกตาม แบบมาตรฐานกรมทางหลวงชนบท	6,500,000 PO 6,483,000	6,483,000.00	-	ดำเนินการแล้วเสร็จ
19) ก่อสร้างถนนคอนกรีตเสริมเหล็ก สายแยกทล. 34 - วัดหอมศีล อำเภอบางบ่อ จังหวัดสมุทรปราการ ผิว จราจรกว้าง 6.00 เมตร ระยะทาง 2.360 กิโลเมตร พร้อมระบบระบายน้ำและติดตั้งอุปกรณ์อำนวยความสะดวก ตามแบบมาตรฐานกรมทางหลวงชนบท	34,500,000 PO 34,495,000	34,495,000	-	ดำเนินการแล้วเสร็จ
เงินเหลือจ่าย				
20) ติดตั้งป้ายบอกสถานที่ (สถาบันการแพทย์จักรี นฤเบดินทร์) และติดตั้งอุปกรณ์อำนวยความสะดวก ตามรูปแบบกรมทางหลวงชนบท	4,880,000 PO 4,875,000	4,875,000.00	-	ดำเนินการแล้วเสร็จ
21) ก่อสร้างถนน สายแยก ทล.3268 - โรงเรียนสาธิต บางนา ตำบลบางปลา อำเภอบางพลี จังหวัด สมุทรปราการ ระยะทาง 1.880 กิโลเมตร - จ่ายเงินชดเชยค่างานก่อสร้างตามสัญญาแบบ ปรับราคาได้ (ค่า K) โครงการตามแผนปฏิบัติการ ประจำปีงบประมาณ พ.ศ. 2563	373,211.19	373,211.19	-	ดำเนินการแล้วเสร็จ
22) ก่อสร้างปรับปรุงซ่อมแซมถนนลาดยางแอสฟัลติ กคอนกรีต ถนนสาย สป.1006 แยก ทล.3 - เคหะบาง พลี อำเภอบางเสาธง จังหวัดสมุทรปราการ ระยะทาง 3.400 กิโลเมตร	258,088.21	258,088.21	-	ดำเนินการแล้วเสร็จ
23) ก่อสร้างปรับปรุงซ่อมแซมถนนลาดยางแอสฟัลติ กคอนกรีต สาย สป.2001 แยก ทล.34-บ้าน ลาดกระบัง อำเภอบางเสาธง จังหวัดสมุทรปราการ ระยะทาง 3.750 กิโลเมตร	269,995.31	269,995.31	-	ดำเนินการแล้วเสร็จ



โครงการ	งบประมาณ (บาท)	ผลการเบิกจ่าย (บาท)	เงินเหลือจ่าย (บาท)	หมายเหตุ
24) ก่อสร้างปรับปรุงซ่อมแซมถนนสายแยกทางหลวงชนบท สาย สป.1006 - สถาบันการแพทย์จักรีนฤเบดินทร์ อำเภอบางพลี จังหวัดสมุทรปราการ ระยะทาง 0.500 กิโลเมตร	60,979.90	60,979.90	-	ดำเนินการแล้วเสร็จ
25) ก่อสร้างถนนคอนกรีตเสริมเหล็กภายในโครงการลูกพระดาบส อำเภอบางพลี จังหวัดสมุทรปราการ ระยะทาง 2.000 กิโลเมตร	45,155.29	45,155.29	-	ดำเนินการแล้วเสร็จ
3. ผลผลิต : โครงการพัฒนาด้านการท่องเที่ยวในระดับประเทศและสากล จำนวน 3 โครงการ				
26) สร้างมูลค่าเพิ่มสินค้าและบริการด้านการท่องเที่ยวที่เป็นอัตลักษณ์ของพื้นที่	915,600	915,600.00	-	ดำเนินการแล้วเสร็จ
27) ส่งเสริมการท่องเที่ยวตลาดโบราณบางพลี “ท่องเที่ยวเชิงอนุรักษ์ สัมผัสภูมิปัญญาไทย”	3,000,000	2,550,000.00	450,000.00	ดำเนินการแล้วเสร็จ
28) จัดทำสื่อประชาสัมพันธ์และกิจกรรมการท่องเที่ยวจังหวัดสมุทรปราการ	400,000	400,000.00	-	ดำเนินการแล้วเสร็จ
4. ผลผลิต/โครงการเสริมสร้างความมั่นคงและความปลอดภัยในชีวิต ทรัพย์สินของประชาชน จำนวน 4 โครงการ				
29) รมรงค์ประชาสัมพันธ์เนื่องในวันต่อต้านยาเสพติดโลก (26 มิถุนายน) ประจำปี 2565 จังหวัดสมุทรปราการ	953,000	766,895.00	186,105.00	ดำเนินการแล้วเสร็จ
30) ณรงค์และประชาสัมพันธ์ เผยแพร่ เพื่อสร้างความตระหนักให้กับประชาชนในพื้นที่ที่มีความจงรักภักดีต่อสถาบันชาติ ศาสนา พระมหากษัตริย์	4,282,000	3,044,810.00	1,237,190.00	ดำเนินการแล้วเสร็จ
31) ป้องกันกลุ่มผู้มีโอกาสเข้าไปเกี่ยวข้องกับยาเสพติด	1,222,400	1,040,981.40	181,418.60	ดำเนินการแล้วเสร็จ
32) ป้องกันและแก้ไขปัญหายาเสพติดในสถานประกอบกิจการ	5,400,100	5,236,410.00	163,690.00	ดำเนินการแล้วเสร็จ
5. ผลผลิต/โครงการอนุรักษ์และฟื้นฟูทรัพยากรธรรมชาติและสิ่งแวดล้อมเพื่อสร้างเสริมศักยภาพด้านการเกษตรและอุตสาหกรรมเชิงนิเวศ จำนวน 1 โครงการ				
33) พัฒนาเครือข่ายอนุรักษ์ฟื้นฟูคุณภาพน้ำคูคลองและลดปริมาณขยะมูลฝอยชุมชนจังหวัดสมุทรปราการ	1,470,100	1,114,007.00	356,093.00	ดำเนินการแล้วเสร็จ
รายการค่าใช้จ่ายในการบริหารงานจังหวัดแบบบูรณาการ				
34) ค่าใช้จ่ายในการบริหารงานจังหวัดแบบบูรณาการ	9,000,000	9,000,000	-	ดำเนินการแล้วเสร็จ

และจากการวิเคราะห์งบประมาณที่ได้รับการจัดสรรในช่วงปีงบประมาณ พ.ศ. 2566 - 2570 ปรากฏว่า จังหวัดสมุทรปราการ ได้ดำเนินงานตามยุทธศาสตร์ที่กำหนดไว้ในแผนพัฒนาจังหวัดสมุทรปราการ 5 ปี (พ.ศ. 2566 - 2570) ซึ่งกำหนดวิสัยทัศน์ (vision) ไว้คือ “เมืองอุตสาหกรรมสะอาด เกษตรปลอดภัย ท่องเที่ยวเน้นคุณภาพ พัฒนาเมืองและคุณภาพชีวิตที่ดี เป็นมิตรต่อสิ่งแวดล้อม” โดยกำหนดเป้าประสงค์รวม ประเด็นยุทธศาสตร์ และตำแหน่งการพัฒนาจังหวัดสมุทรปราการ ไว้ดังนี้



ตารางที่ 1.3-6 ยุทธศาสตร์และผลการดำเนินงานในช่วงปี พ.ศ. 2566 – 2570

ยุทธศาสตร์และผลการดำเนินงานในช่วงปี พ.ศ. 2566 - 2570	
เป้าหมายการพัฒนา (Vision)	“เมืองอุตสาหกรรมสะอาด เกษตรปลอดภัย ท่องเที่ยวเน้นคุณภาพ พัฒนาเมือง และคุณภาพชีวิตที่ดี เป็นมิตรต่อสิ่งแวดล้อม”
พันธกิจ (Mission)	<ol style="list-style-type: none"> 1) ส่งเสริมภาคอุตสาหกรรมให้เป็นอุตสาหกรรมสะอาดที่อยู่ร่วมกับชุมชน และสิ่งแวดล้อมอย่างยั่งยืน 2) ส่งเสริมการเกษตรปลอดภัยเป็นมิตรกับสิ่งแวดล้อม (GAP) 3) ส่งเสริมการพัฒนาเมืองให้เกิดการฟื้นฟู อนุรักษ์ทรัพยากรธรรมชาติและสิ่งแวดล้อมอย่างสมดุล 4) ส่งเสริมการพัฒนากิจกรรมท่องเที่ยวเชิงนิเวศ ประวัติศาสตร์ ศิลปวัฒนธรรม กีฬาและนันทนาการ 5) ส่งเสริมการพัฒนางานบริการประชาชน และการบริหารราชการแผ่นดินตามหลักธรรมาภิบาล 6) เสริมสร้างคุณภาพชีวิตที่ดี มั่นคง ปลอดภัย 7) พัฒนาระบบโครงสร้างพื้นฐาน เพื่อเพิ่มศักยภาพด้าน Logistic เชื่อมโยง Supply Chain ในระบบเศรษฐกิจ การค้า การลงทุน การบริการและการท่องเที่ยว
เป้าประสงค์รวม (Ultimate goals)	<ol style="list-style-type: none"> 1) พัฒนาอุตสาหกรรม และเกษตรกรรม ที่เป็นมิตรกับสิ่งแวดล้อม และมีศักยภาพในการแข่งขัน โดยการผลิตที่มีคุณภาพได้มาตรฐาน และฟื้นฟูแหล่งทรัพยากรธรรมชาติให้มีความอุดมสมบูรณ์ 2) ประชาชนมีคุณภาพชีวิตที่ดี สังคมดี โดยได้รับการศึกษาที่มีคุณภาพและทั่วถึง ได้รับบริการทางการแพทย์ที่ดี มีหลักประกันความมั่นคงในชีวิตและทรัพย์สิน รวมทั้งมีระบบสาธารณสุขปกเื้อ และสาธารณสุขการที่เพียงพอ 3) พัฒนาระบบสาธารณสุขปกเื้อและโครงสร้างพื้นฐานที่รองรับการพัฒนาเศรษฐกิจการค้า การลงทุนและยกระดับคุณภาพชีวิตประชาชน เช่น ถนนสายหลัก และสายรอง ระบบขนส่งมวลชน ระบบขนส่งทางราง ไฟฟ้า ประปา ระบบเทคโนโลยีดิจิทัล ฯลฯ 4) สร้างรายได้จากกิจกรรมการท่องเที่ยวเชิงนิเวศ เชิงประวัติศาสตร์และศิลปวัฒนธรรม กิจกรรมกีฬาและนันทนาการที่มีความหลากหลาย โดยพัฒนาแหล่งท่องเที่ยวและผู้ประกอบการที่ได้รับมาตรฐาน
ประเด็นการพัฒนา (Strategic Issues)	<ol style="list-style-type: none"> 1) ส่งเสริมอุตสาหกรรมและเกษตรกรรมให้มีศักยภาพเพื่อการแข่งขันในระดับสากล และพัฒนาเมืองควบคู่กับการฟื้นฟู อนุรักษ์ทรัพยากรธรรมชาติและสิ่งแวดล้อมอย่างสมดุล 2) พัฒนาคุณภาพชีวิตประชาชน โดยการจัดการด้านการศึกษา สาธารณสุข ศาสนาศิลปวัฒนธรรม สาธารณูปโภค และสาธารณสุขการอย่างเพียงพอ และทั่วถึง



ยุทธศาสตร์และผลการดำเนินงานในช่วงปี พ.ศ. 2566 - 2570	
	<p>3) ส่งเสริมระบบ Logistics เชื่อมโยงกับภูมิภาคอื่น และเขตเศรษฐกิจอาเซียน โดยพัฒนาการบริหารจัดการ และปรับปรุงโครงข่ายการคมนาคมขนส่งให้สมบูรณ์ยิ่งขึ้น เพื่อลดต้นทุนและเพิ่มขีดความสามารถในการแข่งขัน</p> <p>4) ส่งเสริมกิจกรรมการท่องเที่ยวเชิงนิเวศ ประวัติศาสตร์ ศิลปวัฒนธรรม กีฬาและนันทนาการ โดยการพัฒนาแหล่งท่องเที่ยว ผู้ประกอบการ สินค้าและบริการ รวมทั้งส่งเสริมเทคโนโลยีดิจิทัลเพื่อการท่องเที่ยว</p> <p>5) เสริมสร้างความปลอดภัยในชีวิต และทรัพย์สินของประชาชน โดยการพัฒนาระบบป้องกันและแก้ไขปัญหาภัยคุกคามด้านความมั่นคง รวมทั้งโรคอุบัติใหม่</p>
ตำแหน่งการ พัฒนาจังหวัด สมุทรปราการ (Positioning)	<p>1) เมืองอุตสาหกรรมที่เป็นมิตรกับสิ่งแวดล้อมเพื่อการส่งออก (Eco-Industrial Town)</p> <p>2) เมืองปริมาตรศูนย์กลางการขนส่งและกระจายสินค้าเพื่อรองรับการผลิต การค้า การลงทุน การบริการ และการพาณิชย์</p> <p>3) เมืองปริมาตรหน้าอยู่ ที่รองรับการขยายตัวของเมืองหลวง</p>

1.5) สรุปผลการดำเนินงานโดยภาพรวมของปีงบประมาณ พ.ศ. 2566 - 2570 และข้อเสนอแนะ

(1) **ประเด็นการพัฒนาที่ 1:** ส่งเสริมอุตสาหกรรมและเกษตรกรรมให้มีศักยภาพเพื่อการแข่งขันในภูมิภาคเขตเศรษฐกิจอาเซียน และประเทศคู่เจรจาการค้ากับเขตเศรษฐกิจอาเซียน โดยพัฒนากระบวนการผลิตที่เป็นมิตรกับสิ่งแวดล้อม รวมทั้งอนุรักษ์และฟื้นฟูทรัพยากรธรรมชาติและสิ่งแวดล้อม

(1.1) ผลการดำเนินงานในช่วงที่ผ่านมา สามารถแบ่งได้ออกเป็น 4 ลักษณะโครงการ/กิจกรรม ดังนี้ (1) ด้านการส่งเสริมการผลิตและสร้างมูลค่าสินค้าเกษตรปลอดภัย (2) ด้านการป้องกันและแก้ไขปัญหาหน้าท่วม (3) ด้านการส่งเสริมและพัฒนาอุตสาหกรรมสีเขียว และ (4) ด้านการบริหารจัดการขยะ

ตารางที่ 1.3-7 สรุปผลการดำเนินงานโดยภาพรวมประเด็นยุทธศาสตร์ที่ 1 ของปีงบประมาณ พ.ศ. 2566 – 2570

โครงการ	งบประมาณ (ล้านบาท)				
	พ.ศ. 2566	พ.ศ. 2567	พ.ศ. 2568	พ.ศ. 2569	พ.ศ. 2570
1. ด้านการส่งเสริมการผลิตและสร้างมูลค่าสินค้าเกษตรปลอดภัย	5.7949	37.0020			
2. ด้านการป้องกันและแก้ไขปัญหาหน้าท่วม	45.0300	65.0000			
3. ด้านการส่งเสริมและพัฒนาอุตสาหกรรมสีเขียว	1.1572	-			
4. ด้านการบริหารจัดการขยะ	-	-			



(1.2) ข้อเสนอแนะ การขับเคลื่อนวิสัยทัศน์และตัวชี้วัดระดับประเด็นการพัฒนา, กลยุทธ์หลักรวมทั้ง Positioning ของจังหวัดให้ประสบผลสัมฤทธิ์ (Output - Outcome) ในประเด็นการเป็นเมืองอุตสาหกรรมสะอาด ปลอดภัย นำอยู่ให้ส่งผลต่อการเพิ่มศักยภาพการแข่งขันและโอกาสในการสร้างอาชีพ สร้างรายได้ให้กับประชาชนในพื้นที่ จำเป็นจะต้องจัดทำโครงการและจัดสรรงบประมาณไปดำเนินการให้ครอบคลุมทุกมิติของการพัฒนาอย่างเพียงพอ หากโครงการ/งบประมาณไม่มีความชัดเจน จะไม่สามารถสะท้อนความสำเร็จในระดับยุทธศาสตร์ได้ อาทิ การจัดทำโครงการส่งเสริมและพัฒนาอุตสาหกรรมสีเขียว การพัฒนาและเพิ่มมูลค่าสินค้าเกษตร การบริหารจัดการขยะ ถือเป็นกิจกรรมที่มีความจำเป็นต้องดำเนินการอย่างต่อเนื่องเป็นประจำทุกปี รวมทั้งการดำเนินงานในด้านการป้องกันและแก้ไขปัญหาทั่วพื้นที่ชุมชนและพื้นที่เศรษฐกิจ เขตนิคมอุตสาหกรรม สถานประกอบการ ย่านธุรกิจ และบริเวณโดยรอบสนามบินสุวรรณภูมิ เนื่องจากสภาพพื้นที่ของจังหวัดฯ เป็นพื้นที่รับน้ำจากภาคกลาง โดยเฉพาะกรุงเทพมหานครและจังหวัดฉะเชิงเทรา ซึ่งติดกับอ่าวไทยบริเวณปากแม่น้ำเจ้าพระยาจึงประสบปัญหาการกัดเซาะชายฝั่งและน้ำท่วมเนื่องจากภาวะน้ำทะเลหนุนอยู่เป็นประจำ ดังนั้น จึงควรมีการกำหนดแผนงาน/โครงการ ภารกิจและแหล่งงบประมาณในการดำเนินงานของแต่ละหน่วยงานที่เกี่ยวข้อง ให้มีความชัดเจนและมีความต่อเนื่อง

สำหรับโครงการ/กิจกรรมที่อยู่ในกลุ่มด้านการส่งเสริมการผลิตสินค้าปลอดภัยพบว่า ขาดความเชื่อมโยงหรือการบูรณาการกิจกรรมในด้านเกษตร ประมง และ ปศุสัตว์ทั้งในส่วนของกิจกรรม กลางน้ำและกิจกรรมปลายน้ำ ซึ่งกิจกรรมส่วนใหญ่จะเป็นในลักษณะของภารกิจประจำของส่วนราชการ/หน่วยงานในสังกัดกระทรวงเกษตรและสหกรณ์ โดยหน่วยงานที่รับผิดชอบยังไม่สามารถบูรณาการกิจกรรมความร่วมมือเข้ากับส่วนราชการ หน่วยงาน องค์กรปกครองส่วนท้องถิ่น กลุ่มธุรกิจผู้ประกอบการในพื้นที่ และภาคเอกชนที่เกี่ยวข้องได้เท่าที่ควร ดังนั้น ควรมีการทบทวนและทำความเข้าใจกับส่วนราชการหน่วยงานที่เกี่ยวข้องในทิศทางยุทธศาสตร์จังหวัดฯ อย่างสม่ำเสมอ

(2) ประเด็นการพัฒนาที่ 2: พัฒนาคุณภาพชีวิตประชาชน โดยยกระดับรายได้และการจัดการด้านการศึกษา สาธารณสุข ศาสนาศิลปวัฒนธรรม สาธารณูปโภค และสาธารณูปการให้เพียงพอ เท่าเทียม และทั่วถึง

(2.1) ผลการดำเนินงานในช่วงที่ผ่านมา สามารถแบ่งได้ออกเป็น 4 ลักษณะโครงการ/กิจกรรม ดังนี้ (1) ด้านการฝึกอบรมและพัฒนาอาชีพ (2) ด้านการส่งเสริมสินค้าชุมชนและผลิตภัณฑ์ชุมชน (OTOP) (3) ด้านการส่งเสริมการพัฒนาสังคมและคุณภาพชีวิต และ (4) ด้านการพัฒนาโครงสร้างพื้นฐานและโลจิสติกส์

ตารางที่ 1.3-8 สรุปผลการดำเนินงานโดยภาพรวมประเด็นยุทธศาสตร์ที่ 2 ของปีงบประมาณ พ.ศ. 2566 – 2570

โครงการ	งบประมาณ (ล้านบาท)				
	พ.ศ. 2566	พ.ศ. 2567	พ.ศ. 2568	พ.ศ. 2569	พ.ศ. 2570
1. ด้านการฝึกอบรมและพัฒนาอาชีพ	0.3450	0.4360	-	-	-
2. ด้านการส่งเสริมสินค้าชุมชนและผลิตภัณฑ์ชุมชน (OTOP)	0.7053	-	-	-	-
3. ด้านการส่งเสริมการพัฒนาสังคมและคุณภาพชีวิต	-	-	-	-	-
4. ด้านการพัฒนาโครงสร้างพื้นฐานและโลจิสติกส์	-	-	-	-	-



(2.2) **ข้อเสนอแนะ** การขับเคลื่อนวิสัยทัศน์และตัวชี้วัดระดับประเด็นการพัฒนา, กลยุทธ์หลัก รวมทั้ง Positioning ของจังหวัดให้ประสบผลสัมฤทธิ์ (Output - Outcome) ในประเด็นการเป็นเมืองอุตสาหกรรมสะอาด ปลอดภัย น่าอยู่ ให้ส่งผลต่อการเพิ่มศักยภาพการเป็นเมืองน่าอยู่เป็นแหล่งที่อยู่อาศัยรองรับการขยายตัวของเมืองหลวง ตามแผนพัฒนาภาคกลาง จังหวัดจำเป็นต้องมีการจัดทำโครงการพัฒนาสังคมและคุณภาพชีวิต ในลักษณะการบูรณาการโครงการ/กิจกรรม แหล่งงบประมาณ ภารกิจของหน่วยงานที่เกี่ยวข้อง โดยสอบถามความต้องการของประชาชนในพื้นที่ให้ทราบปัญหาความต้องการและวิธีการดำเนินงาน รวมทั้งข้อจำกัดของพื้นที่ และระเบียบกฎหมายที่เกี่ยวข้องเพื่อป้องกันปัญหาข้อขัดแย้งของประชาชนในพื้นที่ และความพร้อมของพื้นที่ ดำเนินโครงการ ทั้งนี้ ควรจัดทำระบบการติดตามประเมินผลการดำเนินงานในลักษณะดังกล่าว และจัดทำกิจกรรมที่ส่งเสริมการมีส่วนร่วมของชุมชนอย่างต่อเนื่อง โดยใช้องค์การกรรมการชุมชน/กรรมการหมู่บ้าน เป็นกลไกในการกำหนดปัญหาความต้องการและผ่านการกลั่นกรองในระดับแผนพัฒนาขององค์การบริหาร การปกครองส่วนท้องถิ่นและแผนพัฒนาอำเภอดำเนินโครงการ/กิจกรรม เพราะการพัฒนาพื้นที่มีใช้จำกัด อยู่ที่ทางด้านกายภาพ น้ำไหล ไฟสว่าง ทางดีเท่านั้น แต่ยังคงคำนึงถึงการพัฒนาด้านจิตใจ วิถีชุมชนด้วย สำหรับการดำเนินโครงการด้านฝึกอาชีพและการส่งเสริมสินค้า OTOP ควรแบ่งภารกิจ หลักสูตร และกลุ่มเป้าหมาย ให้สอดคล้องกับความต้องการของประชาชนและมุ่งเน้นการพัฒนากลุ่มเป้าหมายให้สามารถพัฒนาตนเองได้อย่างยั่งยืน

(3) **ประเด็นการพัฒนาที่ 3:** ส่งเสริมระบบ Logistics สู่มหาสมุทรอาเซียน โดยพัฒนาการบริหารจัดการ และปรับปรุงโครงข่ายการคมนาคมขนส่งให้สมบูรณ์ยิ่งขึ้น เพื่อลดต้นทุนและเพิ่มขีดความสามารถการแข่งขัน

(3.1) **ผลการดำเนินงานในช่วงที่ผ่านมา** ได้ดำเนินโครงการ/กิจกรรมในด้านการพัฒนาโครงสร้างพื้นฐานด้านเส้นทางคมนาคมเพื่อเชื่อมโยงถนนสายหลักและถนนสายรองในพื้นที่จังหวัดสมุทรปราการ รองรับบริการขยายตัวของเมืองหลวงตามแผนพัฒนาภาคกลาง ซึ่งจะมาพร้อมกับรถไฟฟ้ามหานคร สายสีแดงเข้ม จำนวน 3 สายครอบคลุมพื้นที่ของจังหวัด รวมทั้งการเจริญเติบโตของภาคอุตสาหกรรม กิจกรรม Logistics การท่องเที่ยว เพื่อเพิ่มศักยภาพการแข่งขันของผู้ประกอบการและสร้างโอกาสในการสร้างอาชีพ รายได้ให้กับประชาชนในพื้นที่

ตารางที่ 1.3-9 สรุปผลการดำเนินงานโดยภาพรวมประเด็นยุทธศาสตร์ที่ 3 ของปีงบประมาณ พ.ศ. 2566 – 2570

โครงการ	งบประมาณ (ล้านบาท)				
	พ.ศ. 2566	พ.ศ. 2567	พ.ศ. 2568	พ.ศ. 2569	พ.ศ. 2570
1. ด้านการพัฒนาโครงสร้างพื้นฐานด้านเส้นทางคมนาคมเพื่อเชื่อมโยงถนนสายหลักและถนนสายรอง	193.1715	232.7800			



(3.2) ข้อเสนอแนะ จากการดำเนินงานในช่วง 2 ปีงบประมาณ ที่ผ่านมา พบว่าแผนงาน/โครงการในด้านกิจกรรมโครงสร้างพื้นฐานด้านการพัฒนาและปรับปรุงเส้นทางคมนาคม โครงการที่มีพื้นที่ดำเนินงานอยู่ในเขตชุมชนเมืองจะประสบปัญหาความล่าช้าของการดำเนินงานอันมีอุปสรรคมาจากการที่หน่วยดำเนินงานยังขาดความรอบคอบในการวางแผนหรือลงพื้นที่เพื่อสำรวจหน้างานร่วมกับหน่วยงานต่างๆ ที่เกี่ยวข้อง อาทิ การรื้อถอน/ย้ายระบบสาธารณูปโภค ไฟฟ้า ประปา โทรศัพท์ การวางแผนการจราจรในเขตชุมชนเมืองในช่วงระหว่างการก่อสร้าง หรือ ยังไม่สามารถทำความเข้าใจกับประชาชนและผู้มีส่วนได้ส่วนเสียในพื้นที่ได้อย่างครอบคลุม จึงทำให้การดำเนินงานมีความล่าช้ากว่าแผน ดังนั้น เพื่อให้การดำเนินงานเป็นไปด้วยความเรียบร้อย จึงควรซักซ้อมความเข้าใจในภารกิจหน้าที่ระหว่างส่วนราชการ หน่วยงาน อำเภอ องค์กรปกครองส่วนท้องถิ่นในการกำหนดแผนงาน/โครงการให้มีความชัดเจน เพื่อหน่วยงานจะได้มีระยะเวลาดำเนินการสำรวจความคิดเห็นของประชาชนสำรวจพื้นที่การดำเนินงาน และ จัดเตรียมเอกสารประกอบการจัดซื้อจัดจ้างได้อย่างรวดเร็ว ประกอบกับสภาพพื้นที่ของจังหวัดสมุทรปราการเป็นพื้นที่ลุ่มพื้นดินอ่อนนุ่ม และทรุดตัว รวมทั้งมีภาวะน้ำทะเลหนุนหรือน้ำท่วมขังในช่วงฤดูฝน ในขณะที่สภาพเมืองเป็นแหล่งอุตสาหกรรม แหล่งชุมชน และเป็นที่ตั้งของสนามบินสุวรรณภูมิ ทำให้มีรถบรรทุกขนาดใหญ่ และรถยนต์ทั่วไปวิ่งสัญจรในพื้นที่เป็นจำนวนมาก ส่งผลต่อความเสียหายของผิวทางและการจราจรติดขัด จึงจำเป็นต้องมีโครงการพัฒนาโครงข่ายทางถนนทั้งในเชิงคุณภาพและปริมาณ

(4) ประเด็นการพัฒนาที่ 4: ส่งเสริมกิจกรรมการท่องเที่ยวเชิงนิเวศ ประวัติศาสตร์ และศิลปวัฒนธรรม โดยการพัฒนาแหล่งท่องเที่ยว สินค้า การบริการและประชาสัมพันธ์ให้เป็นที่รู้จักและประทับใจของนักท่องเที่ยวทุกกลุ่มเป้าหมาย (Tourism for All)

(4.1) ผลการดำเนินงานในช่วงที่ผ่านมา สามารถแบ่งได้ออกเป็น 2 ลักษณะโครงการ/กิจกรรม ดังนี้ (1) ด้านการส่งเสริมและพัฒนาการท่องเที่ยวจังหวัด (2) ด้านการพัฒนาแหล่งท่องเที่ยวเชิงนิเวศและเชิงศาสนา

ตารางที่ 1.3-10 สรุปผลการดำเนินงานโดยภาพรวมประเด็นยุทธศาสตร์ที่ 4 ของปีงบประมาณ พ.ศ. 2565- 2570

โครงการ	งบประมาณ (ล้านบาท)				
	พ.ศ. 2566	พ.ศ. 2567	พ.ศ. 2568	พ.ศ. 2569	พ.ศ. 2570
1. ด้านการส่งเสริมและพัฒนาการท่องเที่ยวจังหวัด	3.0000	-			
2. ด้านการพัฒนาแหล่งท่องเที่ยวเชิงนิเวศและเชิงศาสนา	36.0000	-			



(4.2) **ข้อเสนอแนะ** ในประเด็นการพัฒนาที่ 4 โครงการที่ได้รับการจัดสรรงบประมาณจังหวัดฯ ตั้งแต่ปีงบประมาณ พ.ศ. 2566 – 2570 โดยส่วนใหญ่จะอยู่ในด้านการพัฒนาบุคลากร การเสริมสร้างเครือข่าย และการประชาสัมพันธ์การท่องเที่ยว ซึ่งจังหวัดฯ ได้พยายามส่งเสริมให้มีแผนงานโครงการพัฒนาการท่องเที่ยวอย่างครอบคลุม ทั้งด้านสิ่งอำนวยความสะดวกพื้นฐาน การส่งเสริมกิจกรรมและการพัฒนาผลิตภัณฑ์สินค้าด้านการท่องเที่ยวโดยมีสำนักงานพัฒนาชุมชนจังหวัดสมุทรปราการ อำเภอ สำนักงานการท่องเที่ยวและกีฬาจังหวัด ร่วมเป็นเจ้าภาพในการดำเนินงานและบูรณาการความร่วมมือ อย่างไรก็ตาม ลักษณะกิจกรรมส่วนใหญ่ยังเป็นลักษณะของการฝึกอบรม ดังนั้น จังหวัดฯ จึงได้ส่งเสริมให้หน่วยงานที่เกี่ยวข้องร่วมกันผลักดันให้ภาคเอกชนผู้ประกอบการด้านการท่องเที่ยวในพื้นที่เข้ามามีส่วนร่วมในการขับเคลื่อนกิจกรรมระดับพื้นที่ เพื่อกระตุ้นการตลาดด้านการท่องเที่ยวในรูปแบบ Roadshow และ Press tour รวมทั้งกิจกรรมสนทนากลุ่มและสินค้าด้านการท่องเที่ยวให้เกิดห่วงโซ่คุณค่า (Value Chain) ขึ้นในพื้นที่

(5) **ประเด็นการพัฒนาที่ 5:** เสริมสร้างความปลอดภัยในชีวิต และทรัพย์สินของประชาชน โดยการพัฒนาระบบป้องกันและแก้ไขปัญหาภัยคุกคามความมั่นคง

(5.1) **ผลการดำเนินงานในช่วงที่ผ่านมา** สามารถแบ่งได้ออกเป็น 2 ลักษณะโครงการ/กิจกรรม ดังนี้ (1) ด้านการส่งเสริมอาสาสมัครเพื่อดูแลความปลอดภัยของประชาชน และ (2) ด้านการป้องกันและแก้ไขปัญหาอาชญากรรม

ตารางที่ 1.3-11 สรุปผลการดำเนินงานโดยภาพรวมประเด็นยุทธศาสตร์ที่ 5 ของปีงบประมาณ พ.ศ. 2566 – 2570

โครงการ	งบประมาณ (ล้านบาท)				
	พ.ศ. 2566	พ.ศ. 2567	พ.ศ. 2568	พ.ศ. 2569	พ.ศ. 2570
1. ด้านการส่งเสริมอาสาสมัครเพื่อดูแลความปลอดภัยของประชาชน	2.1051	-			
2. ด้านการป้องกันและแก้ไขปัญหาอาชญากรรม	1.5388	2.1893			

(5.2) **ข้อเสนอแนะ** เนื่องจากประเด็นการพัฒนาที่ 5 จะมีภารกิจส่วนใหญ่อยู่ที่หน่วยงานด้านความมั่นคง ซึ่งเป็นภารกิจปกติ หรือ ภารกิจประจำของแต่ละหน่วยงาน จากการดำเนินงานในช่วง 4 ปีที่ผ่านมาพบว่าส่วนราชการและหน่วยงานที่มีภารกิจด้านความมั่นคง ยังไม่สามารถจัดทำแผนงาน/โครงการทั้งในระดับพื้นที่/ชุมชน ระดับกรม ได้อย่างครอบคลุมเพียงพอ หรือสอดคล้องกับบริบทของพื้นที่ เนื่องจากขาดความชัดเจนในการเชื่อมโยงนโยบายจากหน่วยงานระดับส่วนกลางนำมาสู่ระดับปฏิบัติ ประกอบกับบุคลากรที่มีภารกิจด้านความมั่นคงขาดความรู้ ความเข้าใจในกระบวนการ กรอบแนวทางและหลักเกณฑ์ในการจัดทำแผนงาน โครงการเพื่อขอรับการสนับสนุนงบประมาณจากแหล่งงบประมาณต่าง ๆ โดยมากมักจะเสนอแผนงานที่เป็นงานปกติที่ดำเนินการเป็นประจำ อาทิ ภารกิจของกรมการปกครอง กอ.รมน. ป.ป.ส. ตำรวจ จึงไม่สอดคล้องกับหลักเกณฑ์การเสนอของงบประมาณจังหวัดฯ ที่ ก.บ.ภ. กำหนด ประกอบกับการดำเนินงานในระดับส่วนกลางเอง ก็ยังไม่เข้าใจในบริบทและกระบวนการจัดทำแผนในระดับจังหวัด ดังนั้น จึงทำให้การสั่งการด้านการจัดทำแผนงานด้านความมั่นคงในระดับพื้นที่ เป็นเพียงการนำเสนอแผนงานประจำและไม่สามารถบูรณาการความ



ร่วมมือระหว่างหน่วยงานได้เพื่อเป็นการแก้ไขปัญหาดังกล่าว ส่วนราชการระดับกรม และ ส่วนราชการ/หน่วยงานส่วนกลางส่วนภูมิภาค ควรบูรณาการทิศทางการขับเคลื่อนแผนงานความมั่นคงในระดับจังหวัดฯ ควรมอบหมายที่ทำการปกครองจังหวัด เป็นหน่วยงานเจ้าภาพในการบูรณาการแผนงานดังกล่าว

1.6) ผลสัมฤทธิ์ที่ได้จากการใช้งบประมาณตามยุทธศาสตร์ชาติประจำปี พ.ศ. 2566

จังหวัดสมุทรปราการได้รับการจัดสรรงบประมาณตามแผนปฏิบัติการราชการประจำปีงบประมาณ พ.ศ. 2566 จำนวน 25 โครงการ และมติที่ประชุม ก.บ.จ. ครั้งที่ 3/2566 เมื่อวันที่ 16 สิงหาคม 2566 เห็นชอบให้นำเงินงบประมาณเหลือจ่ายไปดำเนินการโครงการสำรอง Y2 จำนวน 1 โครงการ งบประมาณ 4,282,000 บาท ได้แก่ โครงการรณรงค์และประชาสัมพันธ์ เผยแพร่ เพื่อสร้างความตระหนักให้กับประชาชนในพื้นที่มีความจงรักภักดีต่อสถาบันชาติ ศาสนา พระมหากษัตริย์ (อำเภอเมืองสมุทรปราการ อำเภอพระประแดง อำเภอพระสมุทรเจดีย์ อำเภอบางบ่อ และอำเภอบางเสาธง) ต่อยอดผลสัมฤทธิ์ของโครงการตามแผนปฏิบัติการฯ จำนวน 1 โครงการ งบประมาณ 8,700,000 บาท ได้แก่ โครงการขุดลอกท่อระบายน้ำ (Repair of Culvert) โดยใช้รถดูดโคลนเลน ระบบฉีดน้ำแรงดันสูง สาย สป 2001 แยกทางหลวงหมายเลข 34 – บ้านลาดกระบัง อำเภอบางพลี อำเภอบางเสาธง (แขวงทางหลวงชนบทสมุทรปราการ) และจ่ายเงินชดเชยค่างานก่อสร้างตามสัญญาแบบปรับราคาได้ (ค่า K) จำนวน 5 โครงการ งบประมาณ 661,348.67 บาท และค่าใช้จ่ายในการบริหารงานจังหวัดแบบบูรณาการ งบประมาณ 9,000,000 บาท ดังนั้น จังหวัดสมุทรปราการจึงมีโครงการรวมทั้งสิ้น จำนวน 32 โครงการ รวมงบประมาณทั้งสิ้น 303,646,300 บาท

1) ผลการดำเนินงาน : ดำเนินการแล้วเสร็จ 18 โครงการ เบิกจ่ายงบประมาณแล้ว 217,624,337.67 บาท จำแนกเป็น งบลงทุน 12 โครงการ งบประมาณ 196,769,722.70 บาท งบดำเนินงาน 6 โครงการ งบประมาณ 14,429,489.25 บาท อยู่ระหว่างดำเนินงาน 5 โครงการ คงเหลืองบประมาณยังไม่ได้เบิกจ่าย 85,991,482.55 บาท

2) ภาพรวมผลการเบิกจ่ายงบประมาณ : ดำเนินการแล้วเสร็จ 18 โครงการ มีผลการเบิกจ่ายงบประมาณรวม 217,624,337.67 บาท คิดเป็นร้อยละ 71.67 ของวงเงินที่ได้รับจัดสรร อยู่ระหว่างดำเนินโครงการ 5 โครงการ โดยจำแนกตามผลผลิต/โครงการ ได้ดังนี้

ตารางที่ 1.3-12 ผลการดำเนินโครงการตามแผนปฏิบัติการ ประจำปีงบประมาณ พ.ศ. 2566

กิจกรรมหลัก/โครงการ/กิจกรรมย่อย	งบประมาณ (บาท)	ผลการเบิกจ่าย (บาท)	เงินเหลือจ่าย (บาท)	หมายเหตุ
1. อนุรักษ์และฟื้นฟูทรัพยากรธรรมชาติและสิ่งแวดล้อมเพื่อสร้างเสริมศักยภาพด้านการเกษตรและอุตสาหกรรมเชิงนิเวศ จำนวน 2 โครงการ				
1) ก่อสร้างเขื่อนเรียงหินป้องกันการกัดเซาะชายฝั่งทะเล หมู่ที่ 2 ตำบลบางปู อำเภอเมืองสมุทรปราการ จังหวัดสมุทรปราการ	งบประมาณ 45,030,000 PO 44,930,000	14,665,152.00	100,000	อยู่ระหว่าง ดำเนินการ โอนเปลี่ยนแปลง 100,000 บาท
2) การส่งเสริมการผลิตและแปรรูปสินค้าเกษตรปลอดภัยและได้มาตรฐานด้านพืช ประมง ปศุสัตว์	งบประมาณ 2,294,900	730,464.00	315,850.00	อยู่ระหว่าง ดำเนินการ



กิจกรรมหลัก/โครงการ/กิจกรรมย่อย	งบประมาณ (บาท)	ผลการเบิกจ่าย (บาท)	เงินเหลือจ่าย (บาท)	หมายเหตุ
2. พัฒนาคุณภาพชีวิตประชาชน โดยการจัดการด้านการศึกษา สาธารณสุข ศาสนา ศิลปวัฒนธรรม สาธารณูปโภค และสาธารณูปการอย่างเพียงพอ และทั่วถึง จำนวน 2 โครงการ				
3) พัฒนาทักษะฝีมือเพื่อประกอบอาชีพอิสระ	งบประมาณ 345,000	345,000.00	266,000.00	ดำเนินการแล้วเสร็จ มีเงินเหลือจ่ายจากการบริหารสัญญา 79,000 บาท
4) 1 อำเภอ 1 Collection	งบประมาณ 705,300 PO 569,775	105,300.00	25.00	อยู่ระหว่างดำเนินการ โอนเปลี่ยนแปลง 30,200 บาท
2. ส่งเสริมระบบ Logistics เชื่อมโยงกับภูมิภาคอื่น และเขตเศรษฐกิจอาเซียน โดยพัฒนาการบริหารจัดการ และปรับปรุงโครงข่ายการคมนาคมขนส่งให้สมบูรณ์ยิ่งขึ้น เพื่อลดต้นทุนและเพิ่มขีดความสามารถในการแข่งขัน จำนวน 12 โครงการ				
5) งานเสริมผิวแอสฟัลต์ ทางหลวงหมายเลข 3256 ตอน บางปู - บางพลี ระหว่าง กม.5+220 – 8+600 (ด้านซ้ายทาง) ระยะทาง 3.380 กิโลเมตร ตำบลแพรกษาใหม่ อำเภอเมืองสมุทรปราการ จังหวัดสมุทรปราการ	งบประมาณ 30,000,000 PO 28,265,000	28,264,989.14	-	ดำเนินการและเบิกจ่ายแล้วเสร็จ โอนเปลี่ยนแปลง 1,735,000 บาท
6) การบูรณะโครงข่ายทางหลวงเชื่อมโยงระหว่างภาค ทางหลวงหมายเลข 3268 ตอน บางพลี-บางป่อ (ตอน 2) ระหว่าง กม.19+200 – 22+900 (ด้านซ้ายทาง) ระยะทาง 3.700 กิโลเมตร ตำบลบางปลา, ตำบลบางเสาธง อำเภอบางพลี, อำเภอบางเสาธง จังหวัดสมุทรปราการ	งบประมาณ 26,000,000 PO 25,015,000	20,230,393.32	985,000.00	ดำเนินการและเบิกจ่ายแล้วเสร็จ มีเงินเหลือจากการบริหารสัญญา 4,972,220.68 บาท
7) ปรับปรุงซ่อมแซมถนนคอนกรีตเสริมเหล็กสายวัดขุนสมุทรจีน อำเภอพระสมุทรเจดีย์ จังหวัดสมุทรปราการ	งบประมาณ 9,200,000 PO 9,106,200	9,106,200.00		ดำเนินการและเบิกจ่ายแล้วเสร็จ โอนเปลี่ยนแปลง 93,800 บาท
8) ปรับปรุงซ่อมแซมถนนสายแยกทางหลวงชนบท สาย สป.1006 - สถาบันการแพทย์จักรีนฤพดินทร์ อำเภอบางพลี จังหวัดสมุทรปราการ	งบประมาณ 14,250,000 PO 13,117,000	13,117,000.00	-	ดำเนินการและเบิกจ่ายแล้วเสร็จ โอนเปลี่ยนแปลง 1,133,000 บาท



กิจกรรมหลัก/โครงการ/กิจกรรมย่อย	งบประมาณ (บาท)	ผลการเบิกจ่าย (บาท)	เงินเหลือจ่าย (บาท)	หมายเหตุ
9) ปรับปรุงถนนคอนกรีตเสริมเหล็ก สายบ้านล่าง - คลองกระออม (ช่วงที่ 2) อำเภอพระสมุทรเจดีย์ จังหวัด สมุทรปราการ	งบประมาณ 5,200,000 PO 4,916,100	4,916,100.00	-	ดำเนินการและ เบิกจ่ายแล้วเสร็จ โอนเปลี่ยนแปลง 283,900 บาท
10) งานปรับปรุงผิวทางและแก้ไขจุด เสี่ยงในย่านชุมชน ในเขตพื้นที่จังหวัด สมุทรปราการ ถนนสาย ฉช.3001 แยก ทล.314 (กม.ที่ 14+800) บ้าน ลาดกระบัง (ตอนสมุทรปราการ) อำเภอบางบ่อ จังหวัดสมุทรปราการ	งบประมาณ 38,000,000 PO 30,355,000.00	15,144,465.00	-	อยู่ระหว่าง ดำเนินการ โอนเปลี่ยนแปลง 7,645,000บาท
11) งานติดตั้งไฟฟ้าแสงสว่างและ ไฟสัญญาณจราจร แยกทางหลวง ชนบทหมายเลข สป.1011 - บ้านลาด หวาย อำเภอบางพลี จังหวัด สมุทรปราการ	งบประมาณ 7,720,000 PO 7,716,900	7,604,060.29	-	ดำเนินการและ เบิกจ่ายแล้วเสร็จ โอนเปลี่ยนแปลง 3,100 บาท
12) ปรับปรุงไฟฟ้าแสงสว่างและงาน อำนวยความสะดวกสาย สป.4010 เชื่อมทางหลวงหมายเลข 3243 - เขต บางขุนเทียน (กม.ที่ 0+000 - กม.ที่ 4+125) อำเภอพระสมุทรเจดีย์ จังหวัดสมุทรปราการ	งบประมาณ 5,500,000 PO 5,499,000	5,499,000.00	-	ดำเนินการและ เบิกจ่ายแล้วเสร็จ โอนเปลี่ยนแปลง 1,000 บาท
13) ปรับปรุงซ่อมแซมสะพาน แยกวัดบางหญ้าแพรกและทางขนาน ตำบลบางหญ้าแพรก อำเภอพระ ประแดง จังหวัดสมุทรปราการ	งบประมาณ 5,000,000 PO 4,979,500	2,213,427.64	-	อยู่ระหว่าง ดำเนินการ โอนเปลี่ยนแปลง 20,500 บาท
14) ปรับปรุงซ่อมแซมสะพาน คอนกรีตเสริมเหล็กข้ามคลองลัดนา เกลือ อำเภอพระสมุทรเจดีย์ จังหวัด สมุทรปราการ	งบประมาณ 13,400,000 PO 13,390,000	3,885,970.31	-	อยู่ระหว่าง ดำเนินการ โอนเปลี่ยนแปลง 10,000.00 บาท
15) ปรับปรุงซ่อมแซมถนนสายแยก ทางหลวงชนบท สาย สป.1006 - สถาบันการแพทย์จักรีนฤพดินทร์ อำเภอบางพลี จังหวัดสมุทรปราการ	งบประมาณ 14,250,000 PO 13,117,000	13,117,000.00	-	ดำเนินการและ เบิกจ่ายแล้วเสร็จ



กิจกรรมหลัก/โครงการ/กิจกรรมย่อย	งบประมาณ (บาท)	ผลการเบิกจ่าย (บาท)	เงินเหลือจ่าย (บาท)	หมายเหตุ
16) งานขุดลอกท่อระบายน้ำ (Repair of Culvert) โดยใช้รถดูดโคลนเลน ระบบฉีดน้ำแรงดันสูง ระยะทางรวม 31,618.00 เมตร 3 สายทาง 1) สป.1006 แยกทางหลวง หมายเลข 3 - เคหะบางพลี อ.บางเสาธง, บางบ่อ 2) สป.2001 แยกทางหลวง หมายเลข 34 - บ้านลาดกระบัง อ. บางพลี, บางเสาธง 3) สป.4009 แยกทางหลวง หมายเลข 3344 - ถนนสุขุมวิท อ. เมือง	งบประมาณ 24,000,000 PO 23,968,000	23,968,000.00	-	ดำเนินการและ เบิกจ่ายแล้วเสร็จ โอนเปลี่ยนแปลง 32,000
17) งานปรับปรุงไฟฟ้าแสงสว่าง สาย สป.2001 แยกทางหลวงหมายเลข 34 (กม.ที่ 18+165) - บ้านลาดกระบัง อำเภอบางพลี, อำเภอบางเสาธง จังหวัดสมุทรปราการ	งบประมาณ 20,700,000 PO 20,698,000	20,698,000	-	ดำเนินการและ เบิกจ่ายแล้วเสร็จ โอนเปลี่ยนแปลง 2,000
3. ผลผลิต/โครงการส่งเสริมกิจกรรมการท่องเที่ยวเชิงนิเวศ ประวัติศาสตร์ ศิลปวัฒนธรรม กีฬาและนันทนาการ โดยการ พัฒนาแหล่งท่องเที่ยว ผู้ประกอบการ สินค้าและบริการ รวมทั้งส่งเสริมเทคโนโลยีดิจิทัลเพื่อการท่องเที่ยว จำนวน 5 โครงการ				
18) เพิ่มประสิทธิภาพถนนเพื่อความปลอดภัยย่านชุมชนและผู้ใช้ทางสัญจร จังหวัดสมุทรปราการ งานติดตั้ง ปรับปรุงไฟฟ้าแสงสว่างและระบบ ควบคุมเพื่อความปลอดภัยแก่ผู้สัญจร และทรัพย์สินทางราชการ ถนนสาย สป.1005 แยกทางหลวงหมายเลข 3 (กม.ที่ 60+250) - บ้านบางพลีน้อย อ. บางบ่อ จ.สมุทรปราการ	งบประมาณ 9,000,000 PO 8,679,000.00	1,301,850.00	-	อยู่ระหว่าง ดำเนินงาน โอนเปลี่ยนแปลง 321,000 บาท
19) การปรับปรุงผิวทางจราจร และ ติดตั้งป้ายแนะนำสถานที่สำคัญ แหล่งท่องเที่ยว ถนนสาย สป.2001 แยกทางหลวงหมายเลข 34 (กม.ที่ 18+165) - บ้านลาดกระบัง ระยะทาง 13.130 กิโลเมตร อำเภอบางเสาธง, อำเภอบางพลี จังหวัดสมุทรปราการ	งบประมาณ 9,000,000 PO 8,990,000	8,954,761.00	35,239.00	ดำเนินการและ เบิกจ่ายแล้วเสร็จ โอนเปลี่ยนแปลง 10,000 บาท



กิจกรรมหลัก/โครงการ/กิจกรรมย่อย	งบประมาณ (บาท)	ผลการเบิกจ่าย (บาท)	เงินเหลือจ่าย (บาท)	หมายเหตุ
20) การปรับปรุงผิวทางจราจร และติดตั้งป้ายแนะนำสถานที่สำคัญ แหล่งท่องเที่ยว ถนนสาย สป.5003 เชื่อมทางหลวงท้องถิ่นบางเสาธง - บ้านช้างตาย ระยะทาง 8.025 กิโลเมตร อำเภอบางเสาธง, บางบ่อ จังหวัดสมุทรปราการ	งบประมาณ 9,000,000 PO 8,990,000	8,990,000.00	512,032.00	ดำเนินการและเบิกจ่ายแล้วเสร็จ โอนเปลี่ยนแปลง 10,000 บาท
21) การปรับปรุงผิวทางจราจร และติดตั้งป้ายแนะนำสถานที่สำคัญ แหล่งท่องเที่ยว ถนนสาย สป.5004 แยกทางหลวงชนบท ฉช.3001 (กม.ที่ 11+485) - บ้านคลองนิมมาตรา ระยะทาง 10.010 กิโลเมตร อำเภอ บางบ่อ จังหวัดสมุทรปราการ	งบประมาณ 9,000,000 PO 8,730,000	8,217,968.00	-	ดำเนินการและเบิกจ่ายแล้วเสร็จ โอนเปลี่ยนแปลง 270,000.00 บาท
22) ท่องเที่ยวประวัติศาสตร์ ย้อนรอยเล่าขาน วิถีการณ ร.ศ. 112	งบประมาณ 3,000,000 PO 2,800,000	2,800,000.00	-	ดำเนินการและเบิกจ่ายแล้วเสร็จ โอนเปลี่ยนแปลง 200,000 บาท
4. เสริมสร้างความปลอดภัยในชีวิต และทรัพย์สินของประชาชน โดยการพัฒนาระบบป้องกันและแก้ไขปัญหาภัยคุกคามด้านความมั่นคง รวมทั้งโรคอุบัติใหม่ จำนวน 2 โครงการ จำนวน 2 โครงการ				
23) ป้องกันกลุ่มผู้มีโอกาสเข้าไปเกี่ยวข้องกับยาเสพติด	งบประมาณ 1,538,800	1,206,900.00	331,900.00	ดำเนินการและเบิกจ่ายแล้วเสร็จ
24) สร้างความรู้ ความเข้าใจให้กับสมาชิกเครือข่ายการเฝ้าระวังและรักษาความสงบเรียบร้อยภายในหมู่บ้าน/ชุมชน	งบประมาณ 2,105,100	1,649,040.00	22,511.33	ดำเนินการและเบิกจ่ายแล้วเสร็จ โอนเปลี่ยนแปลง 433,548.67 บาท
เงินเหลือจ่าย				
25) สร้างจิตสำนึกของประชาชนให้มีความจงรักภักดีและธำรงไว้ซึ่งสถาบันชาติ ศาสนา พระมหากษัตริย์ รวมทั้งสร้างความปรองดองสมานฉันท์ตามแนวทางประชาธิปไตยในจังหวัดสมุทรปราการ	งบประมาณ 4,282,000	3,262,000	-	อยู่ระหว่างดำเนินการ



กิจกรรมหลัก/โครงการ/กิจกรรมย่อย	งบประมาณ (บาท)	ผลการเบิกจ่าย (บาท)	เงินเหลือจ่าย (บาท)	หมายเหตุ
24) จ่ายเงินค่า K โครงการปรับปรุงซ่อมแซมผิวจราจรแอสฟัลติกคอนกรีต สายแยก ทช.สป 1011 - บ้านคลองหัวเกลือ อำเภอบางพลี จังหวัดสมุทรปราการ	งบประมาณ 308,696.27	308,696.27	-	ดำเนินการและเบิกจ่ายแล้วเสร็จ
25) จ่ายเงินค่า K โครงการก่อสร้างถนนคอนกรีตเสริมเหล็ก สายบ้านคลอง 3 - สถาบันการแพทย์จักรีนฤเบดินทร์ อำเภอบางพลี จังหวัดสมุทรปราการ	งบประมาณ 19,445.57	19,445.57	-	ดำเนินการและเบิกจ่ายแล้วเสร็จ
26) จ่ายเงินค่า K โครงการก่อสร้างถนนลูกรังสายบ้านล่าง - คลองกระออม (ช่วงที่ 3) อำเภพระสมุทรเจดีย์ จังหวัดสมุทรปราการ	งบประมาณ 113,073.12	113,073.12	-	ดำเนินการและเบิกจ่ายแล้วเสร็จ
27) จ่ายเงินค่า K โครงการงานแก้ไขคันทางทรุดตัว ถนนสาย สป.4010 เชื่อม ทล.3243-เขตบางขุนเทียน อำเภพระสมุทรเจดีย์ จังหวัดสมุทรปราการ	งบประมาณ 145,128.97	145,128.97	-	ดำเนินการและเบิกจ่ายแล้วเสร็จ
28) จ่ายเงินค่า K โครงการก่อสร้างถนนคอนกรีตเสริมเหล็ก สายแยกทล. 34 - วัดหอมศีล อำเภอบางบ่อ จังหวัดสมุทรปราการ	งบประมาณ 75,004.74	75,004.74	-	ดำเนินการและเบิกจ่ายแล้วเสร็จ
29) ซุดลอก ท่อระบายน้ำ (Repair of Culvert) โดยใช้รถดูดโคลนเลน ระบบฉีดน้ำแรงดันสูง กิจกรรม ซุดลอกท่อระบายน้ำ (Repair of Culvert) โดยใช้รถดูดโคลนเลน ระบบฉีดน้ำแรงดันสูง สาย สป 2001 แยกทางหลวงหมายเลข 34 - บ้านลาดกระบัง อำเภอบางพลี อำเภอบางเสาธง จังหวัดสมุทรปราการ	งบประมาณ 8,700,000	-	-	อยู่ระหว่างดำเนินการ
รายการค่าใช้จ่ายในการบริหารงานจังหวัดแบบบูรณาการ				
34) ค่าใช้จ่ายในการบริหารงานจังหวัดแบบบูรณาการ	9,000,000	6,425,125.72	-	อยู่ระหว่างดำเนินการ



ส่วนที่ 2

ประเด็นการพัฒนาจังหวัด

สมุทรปราการ



ส่วนที่ 2 ประเด็นการพัฒนาจังหวัดสมุทรปราการ

2.1 บทวิเคราะห์

2.1.1 การวิเคราะห์ข้อมูลจากตัวชี้วัดการพัฒนาจังหวัดสมุทรปราการ

สำนักงานสภาพัฒนาการเศรษฐกิจและสังคมแห่งชาติ ได้จัดทำข้อมูลตัวชี้วัดการพัฒนาของจังหวัด พ.ศ. 2566 เพื่อแสดงสถานะและตำแหน่งการพัฒนาของจังหวัด โดยการขับเคลื่อนเป้าหมายการพัฒนาที่ยั่งยืน (Sustainable Development Goals : SDGs) ขององค์การสหประชาชาติ ตามตัวชี้วัดการพัฒนาระดับจังหวัด ที่สำนักงานสภาพัฒนาการเศรษฐกิจและสังคมแห่งชาติได้กำหนด เพื่อให้จังหวัดมีข้อมูลตัวชี้วัดที่สะท้อนระดับการพัฒนาในพื้นที่และสนับสนุนการขับเคลื่อนเป้าหมายการพัฒนาที่ยั่งยืนในระดับพื้นที่ (SDG Localization) ประกอบด้วยมิติการพัฒนา 5 ด้าน 34 ตัวชี้วัด ได้แก่ มิติการพัฒนาคมน 9 ตัวชี้วัด มิติเศรษฐกิจและความมั่งคั่ง 11 ตัวชี้วัด มิติสิ่งแวดล้อม 5 ตัวชี้วัด มิติสันติภาพและความยุติธรรม 5 ตัวชี้วัด และมีมิติความเป็นหุ้นส่วนการพัฒนา 4 ตัวชี้วัด ซึ่งได้จัดทำข้อมูลค่าการพัฒนาดังตั้งตั้งแต่ พ.ศ. 2560 - 2564

จากข้อมูลตัวชี้วัดการพัฒนาของจังหวัดข้างต้น แสดงให้เห็นว่า ปี 2564 ในภาพรวมจังหวัดสมุทรปราการ มีมิติการพัฒนายุทธศาสตร์ที่สูงกว่าค่ากลางของประเทศ โดยเมื่อมองแยกรายมิติจะพบว่ามิติการพัฒนาคมน มิติเศรษฐกิจและความมั่งคั่ง มิติสิ่งแวดล้อมและมิติสันติภาพและความยุติธรรม จะมีค่าการพัฒนายุทธศาสตร์ที่สูงกว่าค่ากลางของประเทศ แต่ในส่วนของมิติความเป็นหุ้นส่วนพัฒนามีค่าการพัฒนายุทธศาสตร์ที่ต่ำกว่าค่ากลางของประเทศ

ตารางที่ 2.1-1 แสดงข้อมูลตัวชี้วัดการพัฒนาของจังหวัดเปรียบเทียบกับค่ากลางของประเทศ

มิติ	2563			2564		
	จังหวัดสมุทรปราการ	ค่ากลางของประเทศ	สูง/ต่ำ	จังหวัดสมุทรปราการ	ค่ากลางของประเทศ	สูง/ต่ำ
ภาพรวม	51.91	49.25	สูง (2.66) ▲	53.50	50.23	สูง (3.27) ▲
1. ด้านการพัฒนาคมน	78.02	64.05	สูง (13.97) ▲	70.68	62.08	สูง (8.60) ▲
2. ด้านเศรษฐกิจและความมั่งคั่ง	43.24	38.31	สูง (4.93) ▲	47.59	39.80	สูง (7.79) ▲
3. ด้านสิ่งแวดล้อม	54.55	47.92	สูง (6.63) ▲	52.18	48.69	สูง (3.49) ▲
4. ด้านสันติภาพและความยุติธรรม	57.36	52.53	สูง (4.83) ▲	57.72	51.50	สูง (6.22) ▲
5. ด้านความเป็นหุ้นส่วนพัฒนา	35.71	45.29	ต่ำ (9.58) ▼	43.27	49.90	ต่ำ (6.63) ▼

แหล่งที่มา: สำนักงานสภาพัฒนาการเศรษฐกิจและสังคมแห่งชาติ

เมื่อพิจารณาข้อมูลตัวชี้วัดการพัฒนาของจังหวัดทั้งในเชิงปริมาณ เชิงคุณภาพ และตัวชี้วัดที่มีการผกผันในแต่ละมิติพบว่า มิติการพัฒนาคมน จากตัวชี้วัดทั้งหมด 9 ตัวชี้วัด ส่วนใหญ่ผ่านเกณฑ์การพัฒนาในระดับที่สูงกว่ามาตรฐานของประเทศ ยกเว้น 3 เรื่อง ได้แก่ ทารกแรกเกิดที่มีน้ำหนักต่ำกว่าเกณฑ์ เด็ก 0-5 ปีที่มีพัฒนาการสมวัย และการเข้าเรียนรวมระดับมัธยมศึกษาตอนปลายและอาชีวศึกษา มิติเศรษฐกิจและความมั่งคั่งตัวชี้วัดที่ผ่านเกณฑ์การพัฒนามาตรฐานของประเทศทั้งหมด 6 ตัวชี้วัด จากทั้งหมด 11 ตัวชี้วัด ได้แก่ อัตราการเปลี่ยนแปลงของรายได้เฉลี่ยของเดือนของครัวเรือนในจังหวัด มูลค่าผลิตภัณฑ์จังหวัดเฉลี่ยต่อหัว อัตราส่วนหนี้



เฉลี่ยต่อรายได้เฉลี่ยของครัวเรือน ผลิตภัณฑ์แรงงานที่มีหลักประกันทางสังคม และสัมประสิทธิ์ความไม่เสมอภาคของรายได้ **มิติสิ่งแวดล้อม** จังหวัดผ่านเกณฑ์การพัฒนาในระดับที่สูงกว่ามาตรฐานของประเทศเพียง 1 ตัวชี้วัด จากทั้งหมด 4 ตัวชี้วัด ได้แก่ ครัวเรือนที่เข้าถึงน้ำประปา **มิติสันติภาพและยุติธรรม** ตัวชี้วัดที่ผ่านเกณฑ์พัฒนา มาตรฐานของประเทศทั้งหมด 2 ตัวชี้วัด จากทั้ง 5 ตัวชี้วัด ได้แก่ จำนวนเจ้าหน้าที่ตำรวจต่อประชากรแสนคน และการฆ่าตัวตายสำเร็จ นอกจากนี้ยังมีตัวชี้วัดในด้าน**มิติความเป็นหุ้นส่วนพัฒนา**ผ่านเกณฑ์พัฒนาในระดับที่สูงกว่ามาตรฐาน 2 ตัวชี้วัด จากทั้งหมด 4 ตัวชี้วัด ได้แก่ ร้อยละของประชากรที่เข้าถึงอินเทอร์เน็ต และร้อยละ ภาษีที่ท้องถิ่นจัดเก็บได้ต่อรายได้รวมที่ไม่รวมเงินอุดหนุนและเงินอุดหนุนเฉพาะกิจ

ตารางที่ 2.1-2 แสดงตัวชี้วัดการพัฒนาประเทศเปรียบเทียบกับจังหวัดสมุทรปราการ

มิติการพัฒนา	ตัวชี้วัด	ประเทศ		สมุทรปราการ		หน่วย
		2563	2564	2563	2564	
การพัฒนาคน	PP_01 สัดส่วนประชากรยากจน*	6.75	5.62	0.19	1.08	ร้อยละ
	PP_02 ทารกแรกเกิดที่มีน้ำหนักต่ำกว่าเกณฑ์**, **	9.39	9.68	10.02	10.41	ร้อยละทารก เกิดมีชีพ
	PP_03 เด็ก 0-5 ปีที่มีพัฒนาการสมวัย	89.83	84.19	82.11	71.00	ร้อยละ
	PP_04 อัตราการคลอดมีชีพในหญิงอายุ 15-19 ปี*	29.13	25.41	26.61	21.92	ต่อพันหญิง อายุ 15-19 ปี พันคน
	PP_05 ประชากรที่เจ็บป่วยที่เป็นผู้ป่วยใน*	31.88	33.46	19.20	21.52	ร้อยละ
	PP_06 อัตราส่วนประชากรต่อแพทย์*	2,610	2,450	2,058	1,981	คน/แพทย์
	PP_07 การเข้าเรียนมัธยมศึกษาตอนปลายและ อาชีวศึกษา	75.30	77.39	68.75	71.40	ร้อยละ
	PP_08 จำนวนปีการศึกษาเฉลี่ยประชากรไทยอายุ 15-59 ปี	8.19	8.37	10.29	10.12	ปี
	PP_09 คะแนนเฉลี่ยการทดสอบ O-NET ระดับ มัธยมศึกษาตอนปลาย	32.73	31.70	35.51	35.33	คะแนน
เศรษฐกิจและ ความมั่งคั่ง	PT_01 อัตราการเปลี่ยนแปลงของรายได้เฉลี่ยของเดือน ของครัวเรือนในจังหวัด***	3.05	5.79	15.96	33.10	ร้อยละ
	PT_02 อัตราการเปลี่ยนแปลงของผลิตภัณฑ์จังหวัด	-4.04	1.87	-16.75	0.42	ร้อยละ
	PT_03 มูลค่าผลิตภัณฑ์จังหวัดเฉลี่ยต่อหัว	109,661	113,247	282,425	283,160	บาท/คน
	PT_04 อัตราการขยายตัวรายได้ท่องเที่ยว	-54.13	-53.90	-69.81	-67.42	ร้อยละ
	PT_05 อัตราการว่างงาน*	1.31	1.61	2.30	1.99	ร้อยละ
	PT_06 อัตราส่วนหนี้เฉลี่ยต่อรายได้เฉลี่ยของ ครัวเรือน*,***	0.62	0.69	0.42	0.45	เท่า
	PT_07 ผลิตภัณฑ์แรงงาน	117,101	118,741	368,983	367,361	บาท/คน
	PT_08 แรงงานที่มีหลักประกันทางสังคม	26.14	31.00	66.72	83.83	ร้อยละ
	PT_09 ครัวเรือนที่มีที่อยู่อาศัยใช้วัสดุคงทนและเป็นของ ตนเอง	84.64	83.81	50.29	48.97	ร้อยละ
	PT_10 หมู่บ้านที่ถนนสายหลักใช้การได้ตลอดปี	62.89	61.69	60.38	55.03	ร้อยละ
	PT_11 สัมประสิทธิ์ความไม่เสมอภาคของรายได้*,***	0.412	0.407	0.286	0.317	
สิ่งแวดล้อม	PN_01 อัตราการเปลี่ยนแปลงของพื้นที่ป่าไม้ในจังหวัด	-0.06	-0.06	1.71	-2.32	ร้อยละ
	PN_02 สัดส่วนปริมาณขยะที่กำจัดถูกต้องต่อปริมาณขยะ ที่เกิดขึ้น	20.08	20.01	21.35	0.00	ร้อยละ
	PN_03 ร้อยละของครัวเรือนที่เข้าถึงน้ำประปา	16.35	17.27	55.87	56.03	ร้อยละ
	PN_04 ประชากรที่ประสบภัยพิบัติ*	0.45	0.97	0.00	2.72	ร้อยละ



มิติการพัฒนา	ตัวชี้วัด	ประเทศ		สมุทรปราการ		หน่วย
		2563	2564	2563	2564	
	PN_05 อัตราการร้องเรียนปัญหาลพิษ*	0.52	0.31	4.29	2.88	เรื่องต่อประชากรแสนคน
สันติภาพและ ยุติธรรม	PC_01 การแจ้งความคดีชีวิต ร่างกาย เพศ และคดี ประทุษร้ายต่อทรัพย์*	76.43	79.04	88.27	82.94	ต่อแสนคน
	PC_02 จำนวนผู้ต้องหาคดียาเสพติด*	504.27	518.20	564.34	539.35	ต่อแสนคน
สันติภาพและ ยุติธรรม	PC_03 จำนวนผู้เข้ารับการรักษาพยาบาล	292.19	250.87	131.12	83.75	ต่อแสนคน
	PC_04 จำนวนเจ้าหน้าที่ตำรวจ	273.41	260.59	300.41	271.81	ต่อแสนคน
	PC_05 การฆ่าตัวตายสำเร็จ*	10.57	10.47	5.27	5.69	รายต่อ ประชากรแสน คน
ความเป็น หุ้นส่วนพัฒนา	PS_01 ประชากรที่เข้าถึงอินเทอร์เน็ต	74.77	83.07	90.27	94.80	ร้อยละ
	PS_02 ภาษีที่ท้องถิ่นจัดเก็บได้ต่อรายได้รวมที่ไม่รวมเงิน อุดหนุนและเงินอุดหนุนเฉพาะกิจ	8.89	8.29	14.44	12.65	ร้อยละ
	PS_03 ความสามารถในการเบิกจ่ายงบประมาณของ จังหวัด	59.53	69.82	24.58	48.83	ร้อยละ
	PS_04 จำนวนองค์กรชุมชน	297.86	298.92	60.01	60.53	แห่ง/แสนคน

หมายเหตุ * ตัวชี้วัดที่มีการผกผันข้อมูล

แหล่งที่มา: สำนักงานสภาพัฒนาการเศรษฐกิจและสังคมแห่งชาติ

ผลการวิเคราะห์ตัวชี้วัดการพัฒนาระดับจังหวัด ของจังหวัดสมุทรปราการ ใน ปี 2564 ดังตารางที่ 2.1-2 พบว่า จังหวัดสมุทรปราการมีตัวชี้วัดที่ผ่านเกณฑ์การพัฒนา จำนวน 18 ตัวชี้วัด และตัวชี้วัดที่ตกเกณฑ์ จำนวน 14 ตัวชี้วัด ซึ่งจะต้องนำประเด็นปัญหาวิเคราะห์สาเหตุ/ปัจจัย และแนวทาง การแก้ไขปัญหา เพื่อกำหนดแนวทางการพัฒนาเชิงยุทธศาสตร์และแผนงาน/โครงการ โดยมีประเด็นปัญหา ที่สำคัญในแต่ละมิติ ดังนี้

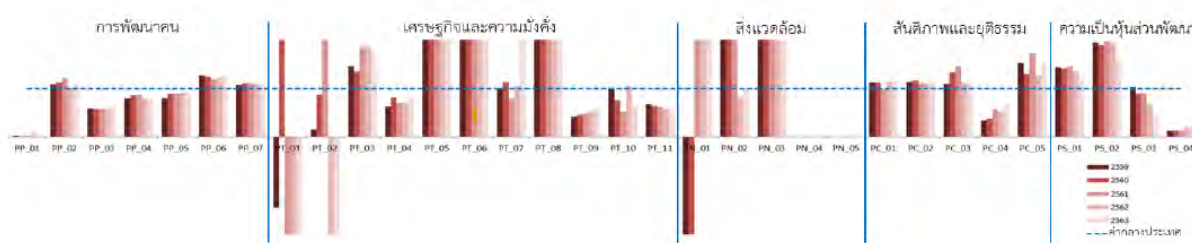

ภาพที่ 2.1-1 แสดงตัวชี้วัดการพัฒนาประเทศเปรียบเทียบกับจังหวัดสมุทรปราการ

แหล่งที่มา: สำนักงานสภาพัฒนาการเศรษฐกิจและสังคมแห่งชาติ

1) มิติด้านการพัฒนาคน (People)

แสดงการกระจายผลการพัฒนาและโอกาสสู่คนส่วนใหญ่ของสังคมโดยวัดจากตัวชี้วัดทั้งหมด 9 ตัวชี้วัด ในปี พ.ศ. 2564 มีภาพรวมมิติการพัฒนาคน ร้อยละ 70.68 (ค่ากลางของประเทศ 62.08) จากผลการวิเคราะห์ตัวชี้วัด ทั้งในเชิงปริมาณ เชิงคุณภาพ และตัวชี้วัดที่มีการผกผันข้อมูล พบว่าตัวชี้วัดที่ผ่านเกณฑ์มาตรฐานการพัฒนาทั้งหมด 6 ตัวชี้วัด คือ สัดส่วนประชากรยากจนมีเพียงร้อยละ 1.08 (ค่ากลางของประเทศ ร้อยละ 5.62) อัตราการคลอดมีชีพในหญิงอายุ 15-19 ปี มีเพียงร้อยละ 21.92 (ค่ากลางของประเทศ ร้อยละ 25.41) ประชากรที่เจ็บป่วยที่เป็นผู้ป่วยในมีเพียงร้อยละ 21.52. (ค่ากลางของประเทศ ร้อย



ละ 33.46) อัตราส่วนประชากรต่อแพทย์เท่ากับ 1,981 คน/แพทย์ (ค่ากลางของประเทศเท่ากับ 2,450 คน/แพทย์) จำนวนปีการศึกษาเฉลี่ยประชากรไทยอายุ 15 - 59 ปี เท่ากับ 10.12 ปี (ค่ากลางของประเทศ เท่ากับ 8.37) และคะแนนเฉลี่ยการทดสอบ O-NET ระดับมัธยมศึกษาตอนปลายเท่ากับ 35.33 คะแนน (ค่ากลางของประเทศ เท่ากับ 31.70) ส่วนตัวชี้วัดไม่ผ่านเกณฑ์การพัฒนา คือ ทารกแรกเกิดที่มีน้ำหนักต่ำกว่าเกณฑ์ ร้อยละ 10.41 (ค่ากลางของประเทศ ร้อยละ 9.68) และอัตราการเข้าเรียนรวมระดับมัธยมศึกษาตอนปลาย และอาชีวศึกษาเท่ากับ 68.75 (ค่ากลางของประเทศเท่ากับ 75.30) ดังนั้น จังหวัดจึงต้องให้ความสำคัญในการส่งเสริมให้เยาวชนได้เข้ารับการศึกษาระดับมัธยมศึกษาตอนปลายและอาชีวศึกษา การสาธารณสุข ให้ส่งเสริมดูแลสุขภาพสำหรับผู้หญิงตั้งครรภ์ให้ทั่วถึง และการพัฒนาการดูแลเด็กแรกเกิดถึงอายุ 5 ปี ให้มีพัฒนาการที่สมวัยมากขึ้น ทั้งด้านสุขภาพและการเรียนรู้

2) มิติด้านเศรษฐกิจและความมั่งคั่ง (Prosperity)

แสดงระดับการพัฒนาด้านเศรษฐกิจและความมั่งคั่งโดยวัดจากตัวชี้วัดทั้งหมด 11 ตัวชี้วัด จังหวัดมีภาพรวมมิติเศรษฐกิจและความมั่งคั่งสูงกว่าค่ากลางของประเทศ ร้อยละ 47.59 (ค่ากลางของประเทศ ร้อยละ 39.80) โดยผลการวิเคราะห์ตัวชี้วัด ทั้งในเชิงปริมาณ เชิงคุณภาพ และตัวชี้วัดที่มีการผูกผันข้อมูล ในปี พ.ศ. 2564 ตัวชี้วัดที่ผ่านเกณฑ์พัฒนามีทั้งหมด 6 ตัวชี้วัด ได้แก่ อัตราการเปลี่ยนแปลงของรายได้เฉลี่ยของเดือนของครัวเรือนในจังหวัด ร้อยละ 33.10 (ค่ากลางของประเทศ ร้อยละ 5.79) มูลค่าผลิตภัณฑ์จังหวัดเฉลี่ยต่อหัวเท่ากับ 283,160 บาท/คน (ค่ากลางของประเทศ 113,247 บาท/คน) อัตราส่วนหนี้เฉลี่ยต่อรายได้เฉลี่ยของครัวเรือนเท่ากับ 0.45 เท่า (ค่ากลางของประเทศเท่ากับ 0.69 เท่า) ผลิตภาพแรงงานเท่ากับ 367,361 บาท/คน (ค่ากลางของประเทศเท่ากับ 118,741 บาท/คน) แรงงานที่มีหลักประกันทางสังคมร้อยละ 83.83 (ค่ากลางของประเทศร้อยละ 31.00) และสัมประสิทธิ์ความไม่เสมอภาคของรายได้เท่ากับ 0.317 (ค่ากลางของประเทศเท่ากับ 0.407) ในส่วนของตัวชี้วัดที่ไม่ผ่านเกณฑ์พัฒนามีทั้งหมด 5 ตัวชี้วัด ได้แก่ อัตราการเปลี่ยนแปลงของผลิตภัณฑ์จังหวัด ร้อยละ 0.42 (ค่ากลางของประเทศ ร้อยละ 1.87) อัตราการขยายตัวรายได้ท่องเที่ยว ร้อยละ -67.42 (ค่ากลางของประเทศ ร้อยละ -53.90) อัตราการว่างงาน ร้อยละ 1.99 (ค่ากลางของประเทศ ร้อยละ 1.61) ครัวเรือนที่มีที่อยู่อาศัยใช้วัสดุคงทนและเป็นของตนเอง ร้อยละ 48.97 (ค่ากลางของประเทศ ร้อยละ 83.81) และหมู่บ้านที่ถนนสายหลักใช้การได้ตลอดปี ร้อยละ 55.03 (ค่ากลางของประเทศ ร้อยละ 61.69) ซึ่งมีสาเหตุที่สำคัญจากการแพร่ระบาดของเชื้อไวรัสโคโรนา 2019 สายพันธุ์เดลต้า ที่ระบาดอย่างหนัก จนทำให้รัฐบาลต้องประกาศใช้พระราชกำหนดการบริหารราชการในสถานการณ์ฉุกเฉิน พ.ศ. 2548 แต่งตั้งศูนย์บริหารสถานการณ์โควิด-19 (ศบค.) และกำหนดมาตรการต่าง ๆ ที่ส่งผลกระทบต่อภาคธุรกิจ เช่น การปิดรับนักท่องเที่ยวจากต่างประเทศ ปิดสถานประกอบการหลายประเภท ส่งผลต่อผลิตภัณฑ์มวลรวมจังหวัด (GPP) หดตัวต่อเนื่อง และอัตราการว่างงานเพิ่มสูงขึ้นไปด้วย ซึ่งจังหวัดฯ จะต้องให้ความสำคัญและกำหนดยุทธศาสตร์และแผนงาน/โครงการ เพื่อฟื้นฟูธุรกิจด้านต่าง ๆ เช่น การท่องเที่ยว อุตสาหกรรม พาณิชยกรรม หลังการแพร่ระบาดของเชื้อไวรัสโคโรนา 2019 และส่งเสริมการค้าและการลงทุนให้เศรษฐกิจมีการเติบโตอย่างต่อเนื่องและมีเสถียรภาพ อีกทั้ง จังหวัดมีโครงข่ายถนนและการใช้รถใช้ถนนเป็นจำนวนมาก จึงต้องให้หน่วยงานที่รับผิดชอบถนน ตรอก ซอยเส้นต่าง ๆ บำรุงรักษาให้ใช้การได้อย่างสม่ำเสมอ

3) มิติด้านสิ่งแวดล้อม (Planet)

แสดงระดับการพัฒนาด้านทรัพยากรธรรมชาติและสิ่งแวดล้อมโดยพิจารณาจากตัวชี้วัดทั้งหมด 5 ตัวชี้วัด แม้ว่าในปี พ.ศ. 2564 จังหวัดสมุทรปราการจะมีผลการพัฒนาด้านสิ่งแวดล้อมโดยรวมที่สูงกว่าค่ากลางของประเทศ ร้อยละ 52.18 (ค่ากลางของประเทศ 48.69) แต่กลับมีตัวชี้วัดที่ผ่านเกณฑ์มาตรฐานการพัฒนาเพียง 1 ตัวชี้วัด คือ คริวเรือนที่เข้าถึงน้ำประปา ร้อยละ 56.03 (ค่ากลางของประเทศ ร้อยละ 17.27) ส่วนตัวชี้วัดที่ไม่ผ่านเกณฑ์การพัฒนามี 4 ตัวชี้วัด ได้แก่ อัตราการเปลี่ยนแปลงของพื้นที่ป่าไม้ในจังหวัด ร้อยละ -2.32 (ค่ากลางของประเทศ ร้อยละ -0.06) สัดส่วนปริมาณขยะกำจัดถูกต้องต่อปริมาณขยะที่เกิดขึ้น ร้อยละ 0.00 (ค่ากลางของประเทศ 20.01) ประชากรที่ประสบภัยพิบัติ ร้อยละ 2.72 (ค่ากลางของประเทศ 0.97) และอัตราการร้องเรียนปัญหามลพิษ ร้อยละ 2.88 (ค่ากลางของประเทศ 0.31) ดังนั้น จังหวัดต้องให้ความสำคัญกับการอนุรักษ์สิ่งแวดล้อม รวมทั้งการป้องกันภัยพิบัติในด้านต่าง ๆ ทั้งจากธรรมชาติและจากฝีมือมนุษย์ เช่น น้ำท่วม น้ำทะเลหนุน อัคคีภัย อุบัติเหตุทางถนน ซึ่งจะต้องมีแผนงาน/โครงการในการลดปริมาณขยะทั้งจากครัวเรือนและอุตสาหกรรม โดยส่งเสริมการประยุกต์ใช้ BCG Model ในการจัดการขยะ สร้างเสริมและปลูกจิตสำนึกในการรักษาสิ่งแวดล้อมและการใช้พลังงานอย่างมีประสิทธิภาพสูงสุด การตรวจสอบการปล่อยมลพิษและความปลอดภัยของสถานประกอบการ กำหนดมาตรการป้องกันและลดอุบัติเหตุ และการป้องกันน้ำท่วมและน้ำทะเลหนุน

4) มิติด้านสันติภาพและยุติธรรม (Peace)

แสดงระดับการพัฒนาด้านสันติภาพและยุติธรรม โดยพิจารณาจากตัวชี้วัดทั้งหมด 5 ตัวชี้วัด ในปี พ.ศ. 2564 จังหวัดสมุทรปราการมีภาพรวมมิติด้านสันติภาพและยุติธรรมสูงกว่าค่ากลางของประเทศ ร้อยละ 57.72 (ค่ากลางของประเทศ ร้อยละ 51.50) โดยตัวชี้วัดที่ผ่านเกณฑ์การพัฒนา ได้แก่ จำนวนเจ้าหน้าที่ตำรวจเท่ากับ 271.81 ต่อแสนคน (ค่ากลางของประเทศเท่ากับ 260.59 ต่อแสนคน) และการฆ่าตัวตายสำเร็จเท่ากับ 5.69 ต่อแสนคน (ค่ากลางของประเทศ 10.47 ต่อแสนคน) ส่วนตัวชี้วัดที่ไม่ผ่านเกณฑ์การพัฒนา ได้แก่ การแจ้งความคดีชีวิต ร่างกาย เพศ และคดีประทุษร้ายต่อทรัพย์เท่ากับ 82.94 ต่อแสนคน (ค่ากลางของประเทศ 79.04 ต่อแสนคน) จำนวนผู้ต้องหาคดียาเสพติดเท่ากับ 539.35 ต่อแสนคน (ค่ากลางของประเทศ 518.20 ต่อแสนคน) และจำนวนผู้เข้ารับการรักษาพยาบาลเท่ากับ 83.75 (ค่ากลางของประเทศเท่ากับ 250.87) ดังนั้น จังหวัดสมุทรปราการจะต้องให้ความสำคัญในด้านความมั่นคงปลอดภัยในชีวิตและทรัพย์สินของประชาชน การให้ความรู้ด้านกฎหมายและกระบวนการยุติธรรมแก่ประชาชนอย่างทั่วถึง เสริมสร้างความเข้มแข็งของสถาบันครอบครัว ซึ่งเป็นรากฐานที่สำคัญของมนุษย์ รวมทั้งการจัดกิจกรรมกีฬาหรือนันทนาการเชื่อมความสัมพันธ์ของชุมชน ดังนั้นจะต้องมีแผนงาน/โครงการ ในการให้ความรู้ด้านกฎหมายและกระบวนการยุติธรรมให้กับประชากรในจังหวัดสมุทรปราการ ปลูกจิตสำนึกเกี่ยวกับผลร้ายจากการกระทำผิดกฎหมาย สร้างเสริมสร้างความเข้มแข็งอบอุ่นในครอบครัว และกิจกรรมกีฬาหรือนันทนาการในชุมชน

5) มิติด้านความเป็นหุ้นส่วนพัฒนา (Partnership)

แสดงความสามารถของภาครัฐในการให้บริการสาธารณะ การจัดเก็บรายได้ของท้องถิ่น และการบริหารงบประมาณของจังหวัด มิติด้านความเป็นหุ้นส่วน พบว่า ในปี พ.ศ. 2564 จังหวัดสมุทรปราการมีการพัฒนาภาพรวมต่ำกว่าค่ากลางของประเทศ ร้อยละ 43.27 (ค่ากลางของประเทศ 49.90) ซึ่งมีตัวชี้วัด



ที่ผ่านเกณฑ์มาตรฐานการพัฒนา 2 ตัวชี้วัด ได้แก่ ประชากรที่เข้าถึงอินเทอร์เน็ตร้อยละ 94.80 (ค่ากลางของประเทศ ร้อยละ 83.07) และภาษีที่ท้องถิ่นจัดเก็บได้ต่อรายได้รวมที่ไม่รวมเงินอุดหนุนและเงินอุดหนุนเฉพาะกิจร้อยละ 12.65 (ค่ากลางของประเทศ ร้อยละ 8.29) ส่วนตัวชี้วัดที่ไม่ผ่านเกณฑ์มาตรฐาน 2 ตัวชี้วัด ได้แก่ ความสามารถในการเบิกจ่ายงบประมาณของจังหวัด ร้อยละ 48.83 (ค่ากลางของประเทศ ร้อยละ 69.82) และจำนวนองค์กรชุมชนต่อประชากรแสนคน 60.53 แห่ง/แสนคน (ค่ากลางของประเทศ 298.92 แห่ง/แสนคน) ในส่วนของการบริหารผลการเบิกจ่ายส่วนราชการที่รับผิดชอบโครงการงบลงทุนจะต้องให้ความสำคัญกับการสำรวจหน้างาน การเตรียมความพร้อมของโครงการ และการประชาสัมพันธ์ผู้มีส่วนได้ส่วนเสียเพื่อให้ได้แผนงาน/โครงการที่มีผลการดำเนินงาน/ผลการเบิกจ่ายที่เป็นไปตามแผนงานฯ เนื่องจากการดำเนินโครงการงบลงทุนประเภทโครงสร้างพื้นฐานในเขตชุมชนเมืองมักจะประสบปัญหาขาดความร่วมมือของประชาชนเข้าร่วมประชาคมแผน เมื่อเข้าไปดำเนินการแล้วอาจเกิดการต่อต้านหรือเรียกร้องให้เพิ่มรูปแบบรายการ รวมทั้งปัญหาหน้าที่เกิดจากการสำรวจระบบสาธารณสุขปศุสัตว์ได้ดินที่ต้องรื้อย้ายไม่ครบถ้วน ทั้งนี้จังหวัดสมุทรปราการจะต้องส่งเสริมบทบาทและการจัดตั้งองค์กรชุมชนเพิ่มขึ้น

6) สำหรับประเด็นที่จังหวัดจะต้องให้ความสำคัญ มีดังนี้

- (1) บริหารจัดการทรัพยากรและสิ่งแวดล้อมให้มีประสิทธิภาพ โดยเฉพาะปัญหาการกัดเซาะชายฝั่ง การจัดการขยะ และมลพิษที่เกิดจากภาคอุตสาหกรรม
- (2) พัฒนาทักษะฝีมือแรงงานให้สอดคล้องกับความต้องการของตลาด
- (3) พัฒนาระบบสาธารณสุขปศุสัตว์เพื่อให้ประชาชนสามารถเข้าถึงบริการได้อย่างสะดวกและทั่วถึง
- (4) ส่งเสริมภาคธุรกิจให้มีศักยภาพในการแข่งขันสามารถรองรับการเปลี่ยนแปลงของเทคโนโลยีดิจิทัลและการกีดกีดทางการค้า
- (5) พัฒนาด้านความมั่นคงและคุณภาพชีวิต รวมทั้งกระบวนการมีส่วนร่วมของประชาชน

2.1.2 การวิเคราะห์ข้อมูลตามดัชนีความก้าวหน้าของคน (Human Achievement Index- HAI)

สำนักงานสภาพัฒนาการเศรษฐกิจและสังคมแห่งชาติ (สศช.) ได้จัดทำดัชนีความก้าวหน้าของคน (Human Achievement Index - HAI) ปี 2564 ขึ้น สำหรับใช้เป็นเครื่องมือประเมินความก้าวหน้าของคนในระดับจังหวัดและวิเคราะห์ผลการประเมินความก้าวหน้าของคนด้วยดัชนีดังกล่าว เพื่อจังหวัดต่าง ๆ ได้ทราบถึงลำดับตำแหน่งความก้าวหน้าของคนในจังหวัดซึ่งจะนำไปสู่การพัฒนาและแก้ปัญหาเชิงลึกในประเด็นที่ส่งผลกระทบต่อทั้งเชิงบวกและเชิงลบต่อความก้าวหน้าของคน

ดัชนีความก้าวหน้าของคน ประกอบด้วย ดัชนี 8 ดัชนีย่อย ได้แก่ 1) ดัชนีย่อยด้านสุขภาพ 2) ดัชนีย่อยด้านการศึกษา 3) ดัชนีย่อยด้านชีวิตการงาน 4) ดัชนีย่อยด้านเศรษฐกิจ 5) ดัชนีย่อยด้านที่อยู่อาศัยและสภาพแวดล้อม 6) ดัชนีย่อยด้านชีวิตครอบครัวและชุมชน 7) ดัชนีย่อยด้านการคมนาคมและการสื่อสาร และ 8) ดัชนีย่อยด้านการมีส่วนร่วม โดยมีตัวชี้วัดย่อย จำนวน 32 ตัวชี้วัด โดยนำเสนอการวิเคราะห์ข้อมูลตามดัชนีความก้าวหน้าของคนในภาพรวม ความก้าวหน้าและลำดับในระดัตัวชี้วัดย่อยที่สำคัญของคนจังหวัดสมุทรปราการ ดังนี้

1) สรุปภาพรวมความก้าวหน้าของคนจังหวัดสมุทรปราการ

จังหวัดสมุทรปราการมีดัชนีความก้าวหน้าของคนอยู่ในลำดับที่ 70 ของประเทศ ซึ่งมีค่าดัชนีความก้าวหน้าของคนอยู่ 0.6111 ซึ่งมีค่าต่ำกว่าเมื่อเทียบกับระดับภาคกลาง (0.6579) และต่ำกว่า



เมื่อเปรียบเทียบกับระดับประเทศ (0.6411) เมื่อพิจารณาดัชนีย่อย พบว่า ดัชนีย่อยมีค่าสูงกว่าเมื่อเปรียบเทียบกับระดับประเทศ 6 ดัชนีย่อย ได้แก่ ด้านสุขภาพ ด้านการศึกษา ด้านชีวิตการทำงาน ด้านเศรษฐกิจ ด้านชีวิตครอบครัวและชุมชน และด้านการคมนาคมและการสื่อสาร ส่วนดัชนีย่อยที่มีค่าต่ำกว่าเมื่อเปรียบเทียบกับระดับประเทศ มี 2 ดัชนีย่อย ได้แก่ ด้านที่อยู่อาศัยและสภาพแวดล้อม และด้านการมีส่วนร่วม

สำหรับดัชนีย่อยของคนสมุทรปราการซึ่งมีดัชนีความก้าวหน้าอยู่ใน 10 ลำดับแรกของประเทศ มี 2 ดัชนีย่อย ได้แก่ ดัชนีย่อยด้านสุขภาพ (ลำดับที่ 3) ดัชนีย่อยด้านเศรษฐกิจ (ลำดับที่ 7) แต่ในส่วนดัชนีความก้าวหน้า ซึ่งมองในมิติของความล้ำหลังนั้นคนสมุทรปราการมีดัชนีย่อยที่มีความล้ำหลังติดใน 10 ลำดับของประเทศ 2 ดัชนีย่อย ได้แก่ ด้านการมีส่วนร่วม (ลำดับที่ 77) ด้านที่อยู่อาศัยและสภาพแวดล้อม (ลำดับที่ 76)

จากการเปรียบเทียบดัชนีความก้าวหน้าของคนจังหวัดสมุทรปราการพบว่า ตัวชี้วัด 2 ตัวที่กล่าวมาอยู่ในลำดับต้น ๆ ของประเทศอาจทำให้เห็นว่าคุณภาพชีวิตของคนสมุทรปราการอยู่ในเกณฑ์ที่ดี แต่เมื่อมองดัชนีย่อยที่ติดลำดับความล้ำหลังพบว่าคนสมุทรปราการให้ความสำคัญกับการมีส่วนร่วมน้อยที่สุดซึ่งอยู่ลำดับสุดท้ายของประเทศ เป็นเพราะลักษณะความเป็นชุมชนเมืองประชาชนให้ความสำคัญกับการประกอบอาชีพเพื่อหารายได้มากกว่าที่จะให้เวลากับกิจกรรมการมีส่วนร่วมต่าง ๆ ในส่วนของดัชนีย่อยด้านที่อยู่อาศัยและสภาพแวดล้อมซึ่งอยู่ในลำดับที่ 76 นั้น สวนทางกับตัวชี้วัดด้านรายได้ที่ติดลำดับต้น ๆ ของประเทศเช่นกัน คนสมุทรปราการน่าจะมีที่อยู่อาศัยและสภาพแวดล้อมที่ดีด้วย แต่จากข้อมูลพื้นฐานของจังหวัดพบว่า รายได้ที่สูงของจังหวัดสมุทรปราการเกิดจากภาคการผลิตด้านอุตสาหกรรม ทำให้ผลิตภัณฑ์มวลรวมจังหวัดต่อคน (GPP) สูง แต่เมื่อนำข้อมูลจากการสำรวจภาวะการทำงานของประชากรจังหวัดสมุทรปราการมาร่วมวิเคราะห์พบว่าประชากรในวัยทำงานส่วนใหญ่มีสถานภาพการทำงานเป็นลูกจ้างเอกชน ในสาขาการผลิต และการขายส่งขายปลีกฯ ซึ่งค่าตอบแทนแรงงานไม่สูงมากเมื่อเทียบกับราคาที่อยู่อาศัยที่มีราคาสูงมาก จึงอาจทำให้ไม่สามารถเป็นเจ้าของที่อยู่อาศัยได้ และในส่วนสภาพแวดล้อมเมื่อจำนวนประชากรมาก การใช้ทรัพยากรต่าง ๆ ย่อมต้องใช้มากตามไปด้วย ส่งผลให้เกิดปัญหาน้ำเสีย ปัญหาขยะ ปัญหามลพิษทางอากาศ เป็นต้น จังหวัดสมุทรปราการต้องเร่งแก้ไขปัญหาเหล่านี้เพื่อให้ดัชนีย่อยทั้ง 2 ด้านมีการพัฒนาในลำดับที่ดีขึ้นต่อไป

ตารางที่ 2.1-3 แสดงการเปรียบเทียบดัชนีความก้าวหน้าระหว่างคนจังหวัดสมุทรปราการกับภาคกลางและประเทศ

ดัชนีย่อย	ลำดับที่ของ ประเทศ	ค่าดัชนีความก้าวหน้า (ค่า 0-1)		
		จังหวัดสมุทรปราการ	ภาคกลาง	ประเทศ
ภาพรวม HAI	70	0.6111	0.6579 ▼	0.6411 ▼
สุขภาพ	3	0.8179	0.7028 ▲	0.6386 ▲
การศึกษา	20	0.5500	0.5403 ▲	0.5200 ▲
ชีวิตการทำงาน	29	0.7608	0.7722 ▼	0.7406 ▲
เศรษฐกิจ	7	0.7684	0.7078 ▲	0.6637 ▲
ที่อยู่อาศัยและสภาพแวดล้อม	76	0.4173	0.5637 ▼	0.6351 ▼
ชีวิตครอบครัวและชุมชน	30	0.6624	0.6351 ▲	0.6448 ▲
การคมนาคมและการสื่อสาร	17	0.8054	0.7965 ▲	0.7566 ▲
การมีส่วนร่วม	77	0.3323	0.5928 ▼	0.5642 ▼

แหล่งที่มา: สำนักงานสภาพัฒนาการเศรษฐกิจและสังคมแห่งชาติ

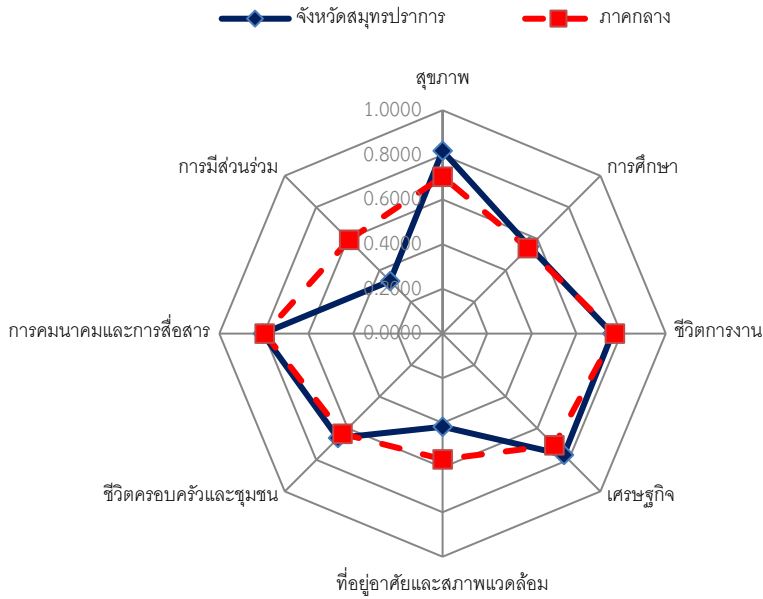

ภาพที่ 2.1-2 แสดงการเปรียบเทียบดัชนีความก้าวหน้าในแต่ละดัชนีย่อยระหว่างคนจังหวัดสมุทรปราการกับภาคกลาง

แหล่งที่มา: สำนักงานสภาพัฒนาการเศรษฐกิจและสังคมแห่งชาติ

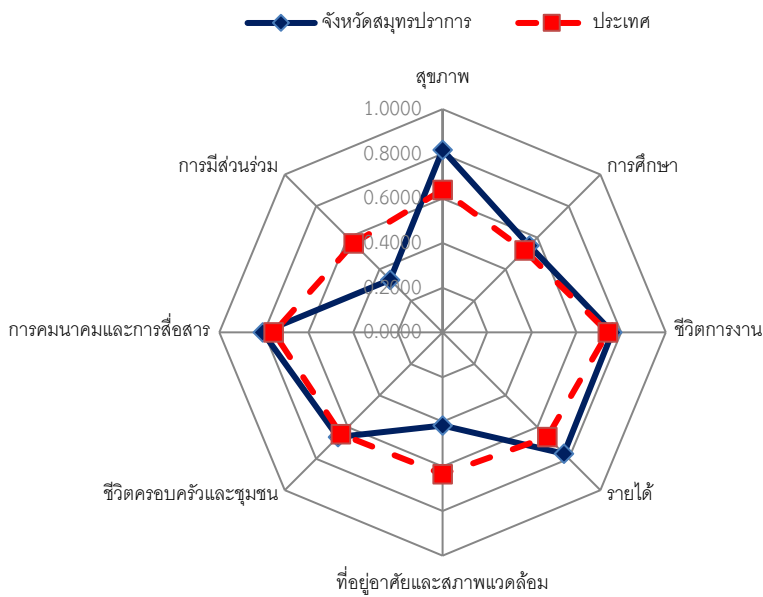

ภาพที่ 2.1-3 แสดงการเปรียบเทียบดัชนีความก้าวหน้าในแต่ละดัชนีย่อยระหว่างคนจังหวัดสมุทรปราการกับภาพรวมของประเทศ

แหล่งที่มา: สำนักงานสภาพัฒนาการเศรษฐกิจและสังคมแห่งชาติ

2.1.3 ความก้าวหน้าและล้าหลังในระดับตัวชี้วัดของดัชนีย่อยต่าง ๆ ที่สำคัญของคน จังหวัดสมุทรปราการ

1) ตัวชี้วัดของดัชนีย่อยที่มีความก้าวหน้า

1.1) สุขภาพ

- ตัวชี้วัด ร้อยละของประชากรที่เจ็บป่วยที่เป็นผู้ป่วยใน จังหวัดสมุทรปราการ อยู่ในลำดับที่ 3 ของประเทศ ที่มีประชากรเจ็บป่วยน้อยที่สุด คิดเป็น ร้อยละ 6.35 ของประชากรในจังหวัด (ค่ากลางของประเทศ ร้อยละ 10.29)

- ตัวชี้วัด ร้อยละของประชากรที่พิการ จังหวัดสมุทรปราการ อยู่ในลำดับที่ 7 ของประเทศ ที่มีประชากรที่พิการน้อยที่สุด คิดเป็นร้อยละ 2.04 ของประชากรทั้งหมดในจังหวัด (ค่ากลางของประเทศ ร้อยละ 3.18)

- ตัวชี้วัด การฆ่าตัวตายสำเร็จ จังหวัดสมุทรปราการ อยู่ในลำดับที่ 8 ของประเทศที่มีการฆ่าตัวตายสำเร็จน้อยที่สุด คิดเป็นรายต่อประชากรแสนคน 5.27 ของประชากรทั้งหมดในจังหวัด (ค่ากลางของประเทศ ร้อยละ 10.13)

1.2) การศึกษา

- ตัวชี้วัด จำนวนปีการศึกษาเฉลี่ยของประชากรอายุ 15 ปีขึ้นไป จังหวัดสมุทรปราการ อยู่ในลำดับที่ 5 ของประเทศ ที่มีจำนวนปีการศึกษาเฉลี่ยสูงที่สุดของประเทศ มีจำนวนปีการศึกษาเฉลี่ยประมาณ 10.12 ปี (ค่ากลางของประเทศ ร้อยละ 8.93)

1.3) ชีวิตการทำงาน

- ตัวชี้วัด ร้อยละของแรงงานที่มีประกันสังคม จังหวัดสมุทรปราการอยู่ในลำดับที่ 6 ของประเทศ ที่แรงงานมีประกันสังคมสูงที่สุด กล่าวคือมีแรงงานที่เป็นผู้ประกันตนมาตรา 33 มาตรา 39 และมาตรา 40 สูงถึงร้อยละ 84.16 ของผู้มีงานทำทั้งหมดในจังหวัด (แรงงานที่มีประกันสังคมเฉลี่ยของประเทศร้อยละ 62.43) เนื่องจากเป็นจังหวัดที่มีธุรกรรมทางเศรษฐกิจสูง ทั้งด้านอุตสาหกรรมและการบริการ จึงเป็นแหล่งจ้างงานที่สำคัญและส่วนใหญ่เป็นแรงงานในระบบจึงมีหลักประกันทางสังคม

1.4) ด้านเศรษฐกิจ

- ตัวชี้วัด ผลิตภัณฑ์มวลรวมต่อหัว จังหวัดสมุทรปราการ อยู่ในลำดับที่ 10 ของประเทศ ที่มีค่าผลิตภัณฑ์มวลรวมต่อหัว 285,173 บาท (ค่ากลางของประเทศ 224,962 บาท)

1.4) ชีวิตครอบครัวและชุมชน

- ตัวชี้วัด ร้อยละของผู้สูงอายุที่อยู่ลำพังคนเดียว จังหวัดสมุทรปราการ อยู่ในลำดับที่ 5 ของประเทศ ที่มีผู้สูงอายุอยู่ลำพังคนเดียวน้อยที่สุด ซึ่งมีผู้สูงอายุอยู่ลำพังคนเดียว ร้อยละ 4.27 ของครัวเรือนทั้งหมดในจังหวัด (ค่ากลางของประเทศร้อยละ 8.12)

1.5) การคมนาคมและการสื่อสาร

- ตัวชี้วัด ร้อยละของประชากรที่เข้าถึงอินเทอร์เน็ต จังหวัดสมุทรปราการ มีประชากรร้อยละ 94.80 ต่อประชากรทั้งหมดที่เข้าถึงอินเทอร์เน็ต อยู่ในลำดับ 3 ของประเทศ เนื่องจากสมุทรปราการ



เป็นจังหวัดอยู่ใกล้กรุงเทพฯ และเป็นฐานการผลิตของภาคอุตสาหกรรมที่สำคัญของประเทศ ทำให้มีการติดต่อสื่อสาร และทำธุรกรรมเป็นจำนวนมาก จึงทำการวางโครงข่ายและการให้บริการอินเทอร์เน็ตค่อนข้างทั่วถึงจึงทำให้ประชากรสามารถเข้าถึงอินเทอร์เน็ตในสัดส่วนที่มากกว่าจังหวัดอื่นๆ (ค่ากลางของประเทศร้อยละ 85.27)

2) ตัวชี้วัดของดัชนีย่อยที่มีความล้าหลัง

2.1) การศึกษา

- ตัวชี้วัด อัตราเด็ก 0 - 5 ปีที่มีพัฒนาการสมวัย จังหวัดสมุทรปราการเป็นจังหวัดที่มีอัตราเด็ก 0 - 5 ปีที่มีพัฒนาการสมวัยน้อยที่สุด ร้อยละ 71.00 อยู่ลำดับที่ 8 ของประเทศ (ค่ากลางของประเทศ 82.55)

2.2) ชีวิตการทำงาน

- ตัวชี้วัด อัตราการประสบอันตรายหรือเจ็บป่วยเนื่องจากการทำงานต่อลูกจ้าง 1,000 คน จังหวัดสมุทรปราการเป็นจังหวัดที่มีอัตราการประสบอันตรายหรือเจ็บป่วยเนื่องจากการทำงานสูงที่สุดของประเทศสูงถึง 13.23 คนต่อลูกจ้าง 1,000 คน อยู่ลำดับที่ 2 ของประเทศ (ค่ากลางของประเทศ 7.67)

2.3) ที่อยู่อาศัยและสภาพแวดล้อม

- ตัวชี้วัด ร้อยละของครัวเรือนที่มีที่อยู่อาศัยใช้วัสดุคงทนและเป็นของตนเอง จังหวัดสมุทรปราการ อยู่ในลำดับที่ 5 ของจังหวัดที่มีที่อยู่อาศัยใช้วัสดุคงทนและเป็นของตนเองต่ำสุด โดยมีที่อยู่อาศัยใช้วัสดุคงทนและเป็นของตนเองต่ำสุดเพียงร้อยละ 48.97 เนื่องจากประชากรส่วนใหญ่เป็นแรงงานอพยพเข้ามาทำงานในโรงงานอุตสาหกรรม จึงพักอาศัยภายในโรงงานและเช่าที่อยู่มากกว่าเป็นเจ้าของบ้านและที่ดิน ซึ่งจังหวัดสมุทรปราการเป็นเมืองปริมณฑลและเป็นเมืองหลักอุตสาหกรรมขนาดใหญ่ จึงทำให้ที่ดินและอสังหาริมทรัพย์ มีราคาสูงกว่าพื้นที่อื่นๆ (ค่ากลางของประเทศ 73.67)

- ตัวชี้วัด สัดส่วนกำลังติดตั้งไฟฟ้าทดแทนต่อการใช้พลังงานไฟฟ้ารวม กิโลวัตต์ต่อ 1000 กิโลวัตต์ จังหวัดสมุทรปราการเป็นจังหวัดที่มีสัดส่วนกำลังติดตั้งไฟฟ้าทดแทนต่อการใช้พลังงานไฟฟ้ารวม 1.28 กิโลวัตต์ต่อ 1000 กิโลวัตต์ อยู่ในลำดับที่ 5 ของประเทศ (ค่ากลางของประเทศ 62.90 กิโลวัตต์ต่อ 1000 กิโลวัตต์)

- ตัวชี้วัด อัตราโรงเรียนปัญหาลพิษ จังหวัดสมุทรปราการ อยู่ในลำดับที่ 2 ของจังหวัดที่มีอัตราโรงเรียนปัญหาลพิษสูงถึง 5.16 เรื่องต่อประชากรแสน (ค่ากลางของประเทศ 1.16 เรื่องต่อประชากรแสนคน)

2.4) ชีวิตครอบครัวและชุมชน

- ตัวชี้วัด ร้อยละของเด็กและเยาวชนที่เข้าสู่สถานพินิจและคุ้มครองเด็กและเยาวชน จังหวัดสมุทรปราการ อยู่ในลำดับที่ 1 ของประเทศ ที่มีเด็กและเยาวชนที่เข้าสู่สถานพินิจและคุ้มครองเด็กและเยาวชน ร้อยละ 4.86 (ค่าเฉลี่ยของประเทศร้อยละ 2.12)

2.5) การมีส่วนร่วม

- ตัวชี้วัด จำนวนองค์กรชุมชน (ต่อประชากรแสนคน) จังหวัดสมุทรปราการอยู่ในลำดับที่ 3 ของประเทศ ที่มีจำนวนองค์กรชุมชนน้อยที่สุด มีเพียง 60.53 แห่งต่อประชากรแสนคน เนื่องจากเป็นจังหวัดที่มีความเป็นเมืองในระดับสูงหรือเป็นแหล่งอุตสาหกรรม จึงทำให้การรวมกลุ่มกันในรูปแบบขององค์กรชุมชนค่อนข้างน้อย (ค่ากลางของประเทศ 274.84)



- ตัวชี้วัด ร้อยละของครัวเรือนที่เป็นสมาชิกกลุ่ม/องค์กรในท้องถิ่น จังหวัดสมุทรปราการ เป็นจังหวัดที่ครัวเรือนที่เป็นสมาชิกกลุ่ม/องค์กรในท้องถิ่นน้อยที่สุดของประเทศ โดยมีครัวเรือนที่เป็นสมาชิกกลุ่ม/องค์กรในท้องถิ่นเพียง ร้อยละ 13.98 อยู่ในลำดับที่ 1 ของประเทศ (ค่ากลางของประเทศ 67.80)

ตารางที่ 2.1-4 แสดงดัชนีความก้าวหน้าจังหวัดสมุทรปราการตามข้อมูลของตัวชี้วัด และลำดับที่ของตัวชี้วัดในระดับประเทศ

มิติ	รายการตัวชี้วัด	หน่วย	ข้อมูลตัวชี้วัด				ลำดับที่			
			2561r	2562r	2563r	2564p	2561r	2562r	2563r	2564p
ด้านสุขภาพ	ทารกแรกเกิดที่มีน้ำหนักต่ำกว่าเกณฑ์	ร้อยละ	12.36	9.96	10.02	10.02	68	46	62	62
	ประชากรที่เจ็บป่วยที่เป็นผู้ป่วยใน	ร้อยละ	6.51	6.57	6.35	6.35	2	3	3	3
	ประชากรที่พิการ	ร้อยละ	1.84	1.91	2.01	2.04	8	7	7	7
	การฆ่าตัวตายสำเร็จ	รายต่อประชากรแสนคน	4.30	4.78	5.27	5.27	8	6	8	8
ด้านการศึกษา	จำนวนปีการศึกษาเฉลี่ยของประชากรอายุ 15 ปีขึ้นไป	ปี	9.49	9.88	10.29	10.12	6	4	3	5
	การเข้าเรียนมีอุดมศึกษาตอนปลายและอาชีวศึกษา	ร้อยละ	68.34	67.32	68.75	68.75	62	59	60	60
	เด็ก 0-5 ปีที่มีพัฒนาการสมวัย	ร้อยละ	76.90	73.35	82.11	71.00	55	73	68	70
	คะแนนเฉลี่ยการทดสอบ O-NET ระดับมัธยมศึกษาตอนปลาย	ร้อยละ	37.15	33.85	35.51	35.33	13	12	12	11
ด้านชีวิตการทำงาน	อัตราการว่างงาน	ร้อยละ	1.64	1.59	2.30	1.99	68	68	62	52
	อัตราการว่างงานต่ำระดับ	ร้อยละ	0.08	0.08	0.70	0.49	17	23	36	25
	แรงงานที่มีหลักประกันทางสังคม	ร้อยละ	71.00	71.23	67.05	84.16	7	7	6	6
	อัตราการประสบอันตรายหรือเจ็บป่วยเนื่องจากการทำงาน	ต่อสุทธาถึง 1,000 คน	16.06	15.16	13.23	13.23	76	77	76	76
ด้านเศรษฐกิจ	ผลิตภัณฑ์มวลรวมต่อหัว	บาท	366,070	349,898	285,173	285,173	9	9	10	10
	สัดส่วนประชากรยากจน	ร้อยละ	0.05	0.56	0.19	1.08	1	4	3	11
	ครัวเรือนที่มีหนี้สินเพื่อการอุปโภคบริโภค	ร้อยละ	28.13	24.80	31.17	36.93	18	17	26	39
	ดัชนีความไม่เสมอภาคด้านรายจ่าย	ร้อยละ	23.52	21.43	25.46	27.13	1	1	3	11
ด้านที่อยู่อาศัยและสภาพแวดล้อม	ครัวเรือนที่มีที่อยู่อาศัยใช้วัสดุคงทนและเป็นของตนเอง	ร้อยละ	40.13	44.13	50.29	48.97	75	72	71	73
	สัดส่วนกำลังติดตั้งไฟฟ้าภาคเกษตรการใช้พลังงานไฟฟ้ารวม	กิโลวัตต์ต่อ 1,000 ไร่	1.22	1.23	1.28	1.28	73	73	73	73
	อัตราการร้องเรียนปัญหาละพิษ	เรื่องต่อประชากรแสนคน	5.28	4.31	4.29	5.16	76	76	76	76
	ประชากรที่ประสบภัยพิบัติ	ร้อยละ	0.00	0.00	0.00	2.72	23	17	11	57
ด้านชีวิตครอบครัวและชุมชน	เด็กและเยาวชนที่เข้าสู่สถานพินิจและคุ้มครองเด็กและเยาวชน	ต่อประชากรกลุ่มอายุพันคน	4.97	4.45	5.92	4.86	72	69	74	77
	ครัวเรือนที่มีหัวหน้าครัวเรือนเดียว	ร้อยละ	7.68	9.33	8.61	6.95	53	66	60	27
	ผู้สูงอายุที่อยู่ลำพังคนเดียว	ร้อยละ	2.79	6.11	2.75	4.27	4	17	1	5
	การจ้างงานคดี ชีวิตว่างงาน เพศ และคดีประทุษร้ายต่อทรัพย์สิน	รายต่อประชากรแสนคน	94.68	91.68	88.27	82.94	37	47	48	41
ด้านการคมนาคมและการสื่อสาร	หมู่บ้านที่ถนนสายหลักใช้การได้ตลอดปี	ร้อยละ	55.50	65.72	60.38	55.03	53	33	42	55
	อัตราการตายจากอุบัติเหตุบนท้องถนน	รายต่อประชากรแสนคน	24.06	21.87	20.39	18.50	16	12	14	10
	ประชากรที่มีโทรศัพท์มือถือ	ร้อยละ	95.00	95.00	96.85	96.65	4	4	13	17
	ประชากรที่เข้าถึงอินเทอร์เน็ต	ร้อยละ	74.16	82.88	90.27	94.80	4	4	3	3
ด้านการมีส่วนร่วม	ประชากรที่ใช้สิทธิเลือกตั้ง	ร้อยละ	75.17	76.28	76.28	76.28	45	40	40	40
	จำนวนองค์กรชุมชน	แห่งต่อประชากรแสนคน	16.96	60.15	60.01	60.53	76	75	75	75
	ครัวเรือนที่เป็นสมาชิกกลุ่ม/องค์กรในท้องถิ่น	ร้อยละ	17.86	9.36	11.83	13.98	77	77	77	77
	ครัวเรือนที่มีส่วนร่วมทำกิจกรรมสาธารณะของหมู่บ้าน	ร้อยละ	99.33	99.34	98.76	98.18	62	64	64	67

แหล่งที่มา: สำนักงานสภาพัฒนาการเศรษฐกิจและสังคมแห่งชาติ

2.1.4 การส่งเสริมเศรษฐกิจดิจิทัลในพื้นที่จังหวัดสมุทรปราการ

จังหวัดสมุทรปราการได้ร่วมกับสำนักงานส่งเสริมเศรษฐกิจดิจิทัล (สศท.) ในการจัดทำแผนส่งเสริมเศรษฐกิจดิจิทัลจังหวัดสมุทรปราการ (พ.ศ. ๒๕๖๗ - ๒๕๗๐) ขึ้นโดยถอดเจตนารมณ์จากแผนแม่บทการพัฒนาเศรษฐกิจดิจิทัลระดับประเทศ และวิสัยทัศน์และประเด็นการพัฒนามาตามแผนพัฒนาจังหวัด เพื่อเสริมศักยภาพของจังหวัดโดยนำเทคโนโลยีดิจิทัลมาประยุกต์ใช้ ซึ่งได้ผ่านความเห็นชอบจากที่ประชุมคณะกรรมการบริหารงานจังหวัดแบบบูรณาการ (ก.บ.จ.) จังหวัดสมุทรปราการ ครั้งที่ ๒/๒๕๖๖ เมื่อวันที่ ๒๙ พฤษภาคม ๒๕๖๖



1) เป้าหมายของแผนส่งเสริมเศรษฐกิจดิจิทัลรายพื้นที่

แผนส่งเสริมเศรษฐกิจดิจิทัลรายพื้นที่จะมุ่งเน้นเสริมศักยภาพของพื้นที่ด้วยเทคโนโลยีดิจิทัลสร้างโอกาส ผลักดันเศรษฐกิจและสังคมดิจิทัลของจังหวัดสมุทรปราการสู่เศรษฐกิจยุคใหม่ เพื่อสนับสนุนให้บรรลุเป้าหมายการพัฒนาจังหวัด จึงได้กำหนดเป้าหมายในระยะ 5 ปี ใน 2 ระดับ ดังนี้

ระดับผลกระทบ: นัยสำคัญของแผนส่งเสริมเศรษฐกิจดิจิทัลของจังหวัดสมุทรปราการ มุ่งเน้นการดำเนินการเพื่อตอบสนองเป้าหมายหลักของแผนยุทธศาสตร์จังหวัด ยกกระดับคุณภาพชีวิตของประชาชนในการเพิ่มมูลค่าผลิตภัณฑ์มวลรวมจังหวัดเพิ่มขึ้นร้อยละ 2

ระดับผลลัพธ์: ส่งเสริมการผลิตและแปรรูปสินค้าเกษตร การท่องเที่ยวและบริการ โดยใช้เทคโนโลยีและนวัตกรรมดิจิทัลสมัยใหม่ และการใช้ประโยชน์จากการวิเคราะห์ข้อมูลขนาดใหญ่ เพื่อพัฒนาการเกษตรสู่เกษตรอัจฉริยะ และพัฒนาการท่องเที่ยวสู่ท่องเที่ยวอัจฉริยะ เพิ่มจำนวนเกษตรกรที่ได้รับรองมาตรฐานสินค้าเกษตรปลอดภัย (GAP) เพิ่มขึ้นร้อยละ 5 และเพิ่มรายได้จากการท่องเที่ยว เพิ่มขึ้นร้อยละ 17

2) วัตถุประสงค์ของแผนส่งเสริมเศรษฐกิจดิจิทัลรายพื้นที่

2.1) ส่งเสริมการนำเทคโนโลยีและนวัตกรรมดิจิทัล และข้อมูลมาประยุกต์ใช้เพื่อยกระดับภาคเศรษฐกิจและสังคมของจังหวัด ตลอดจนขับเคลื่อนจังหวัดเข้าสู่เศรษฐกิจและสังคมดิจิทัล

2.2) ส่งเสริมการพัฒนาทักษะด้านดิจิทัลให้กับประชากรในทุกช่วงวัย และกำลังแรงงานของจังหวัด เพื่อเพิ่มศักยภาพของกำลังคนให้พร้อมสู่การใช้ชีวิตและการทำงานในศตวรรษที่ 21

2.3) สร้างความพร้อมของระบบนิเวศดิจิทัล ให้มีความพร้อมรองรับการพัฒนาเศรษฐกิจและสังคมดิจิทัล ตลอดจนการพัฒนาเมืองอัจฉริยะในมิติต่างๆ เพื่อแก้ปัญหาโดยรวมของพื้นที่นำไปสู่เมืองน่าอยู่อัจฉริยะ

2.4) ส่งเสริมการมีส่วนร่วมของหน่วยงานที่เกี่ยวข้องในพื้นที่ ทั้งภาครัฐ เอกชน สมาคม ชุมชน กลุ่มบุคคลต่างๆ รวมถึงประชาชน ในการดำเนินกิจกรรม แผนงาน และโครงการอย่างเป็นรูปธรรม

3) เป้าหมายการพัฒนาของแผนส่งเสริมเศรษฐกิจดิจิทัลรายพื้นที่

3.1) มีพลเมืองดิจิทัลที่มีทักษะดิจิทัล มีความรู้เท่าทัน และสามารถใช้อย่างมีประสิทธิภาพในการดำรงชีวิต และเพิ่มศักยภาพให้กับกำลังแรงงานของจังหวัดในการสร้างโอกาส สร้างอาชีพ และปรับตัวรับการเปลี่ยนแปลงต่อวิกฤตเศรษฐกิจและสังคมที่อาจเกิดขึ้นในอนาคตได้

3.2) มีการขยายตัวของภาคเศรษฐกิจหลักของจังหวัด สร้างรายได้จากการประกอบอาชีพรูปแบบใหม่ให้เกิดอาชีพ และรายได้สู่ประชาชนของจังหวัด

3.3) เกิดการพัฒนาเศรษฐกิจและสังคมของจังหวัดบนพื้นฐานของข้อมูล ทำให้ขับเคลื่อนการบริหารจัดการเมือง และการพัฒนาเมืองอัจฉริยะได้อย่างมีประสิทธิภาพ

3.4) เกิดระบบนิเวศดิจิทัลที่พร้อมสนับสนุน และอำนวยความสะดวกในการพัฒนาเศรษฐกิจและสังคมดิจิทัลของจังหวัด

4) ตัวชี้วัดของแผนส่งเสริมเศรษฐกิจดิจิทัลรายพื้นที่

4.1) เพิ่มศักยภาพกำลังคนด้านดิจิทัล ไม่น้อยกว่า 1,750 รายต่อปี



4.2) จำนวนธุรกิจด้านอุตสาหกรรม ด้านการเกษตร และด้านการท่องเที่ยวปรับเปลี่ยนสู่แพลตฟอร์มดิจิทัล ไม่น้อยกว่า 35 รายต่อปี

4.3) ชุมชนสามารถใช้ประโยชน์จากข้อมูลและเทคโนโลยีดิจิทัลในมิติต่างๆ ไม่น้อยกว่า 5 โครงการ

4.4) เกิด Data Platforms โดยการมีส่วนร่วมของภาคเอกชน เพื่อการพัฒนาเมืองอัจฉริยะ ภายในปี 2569

5) ประเด็นการพัฒนาและการขับเคลื่อนของแผนส่งเสริมเศรษฐกิจดิจิทัลรายพื้นที่

ตารางที่ 2.1-5 ประเด็นการพัฒนาและการขับเคลื่อนของแผนส่งเสริมเศรษฐกิจดิจิทัลรายพื้นที่

ประเด็นการพัฒนา	การขับเคลื่อน	ตัวชี้วัด	ค่าเป้าหมาย
1. ส่งเสริมอุตสาหกรรมและเกษตรกรรมให้มีศักยภาพเพื่อการแข่งขันในระดับสากลและพัฒนาเมืองควบคู่กับการฟื้นฟู อนุรักษ์ ทรัพยากรธรรมชาติและสิ่งแวดล้อมอย่างสมดุล	1) ส่งเสริมการพัฒนาศักยภาพด้านดิจิทัลให้แรงงานและผู้ประกอบการด้านอุตสาหกรรม	จำนวนแรงงานและผู้ประกอบการด้านอุตสาหกรรมที่ได้รับการพัฒนาทักษะดิจิทัล	1,000 รายต่อปี
	2) ส่งเสริมการประยุกต์ใช้เทคโนโลยีและนวัตกรรมดิจิทัลตลอดห่วงโซ่มูลค่า	ธุรกิจหรือผู้ประกอบการ SME หรือ ผู้ให้บริการธุรกิจอุตสาหกรรม มีการประยุกต์ใช้เทคโนโลยีและนวัตกรรมดิจิทัล	20 รายต่อปี
	3) ส่งเสริมการพัฒนาศักยภาพด้านดิจิทัลให้เกษตรกรและผู้ประกอบการธุรกิจเกษตร	จำนวน Smart Farmer/ Young Smart Farmer ได้รับการพัฒนาทักษะดิจิทัล	20 รายต่อปี
	4) ส่งเสริมการประยุกต์ใช้เทคโนโลยีและนวัตกรรมดิจิทัลตลอดห่วงโซ่มูลค่า รวมถึงการยกระดับ คุณภาพสินค้าเกษตรแปรรูป	ธุรกิจหรือฟาร์มหรือเกษตรกรมีการประยุกต์ใช้เทคโนโลยีและนวัตกรรมดิจิทัล	5 รายต่อปี
2. พัฒนาคุณภาพชีวิตประชาชน โดยการจัดการด้านการศึกษาสาธารณสุข ศิลปวัฒนธรรม สาธารณูปโภค และสาธารณูปการอย่างเพียงพอและทั่วถึง	1) ส่งเสริมการเรียนรู้เชิงปฏิบัติการ สร้างสรรค์นวัตกรรมดิจิทัล	เยาวชนระดับอาชีวศึกษาที่ได้รับการพัฒนาทักษะด้านดิจิทัล	100 รายต่อปี
	2) ส่งเสริมการพัฒนาทักษะดิจิทัลสำหรับเยาวชนรุ่นใหม่	(1) ศูนย์การเรียนรู้แบบ Digital Coding และ Programming หรือโรงเรียนต้นแบบพื้นที่พัฒนานักประดิษฐ์ดิจิทัล เพื่อเป็นโรงเรียนพี่เลี้ยง	2 โรงเรียนต่อปี
		(2) เยาวชนระดับประถมศึกษาและมัธยมศึกษาที่ได้รับการพัฒนาทักษะด้านดิจิทัล	500 รายต่อปี
	3) ส่งเสริมการยกระดับทักษะดิจิทัลบุคลากรภาครัฐในพื้นที่	กำลังคนภาครัฐที่ได้รับการพัฒนาทักษะด้านดิจิทัล	ร้อยละ 10
	4) ส่งเสริมการสร้างความรู้ทางดิจิทัลให้กับประชาชน และกลุ่มเปราะบางในพื้นที่	(1) ประชาชนในพื้นที่เรียนรู้ทักษะดิจิทัล	ร้อยละ 30
(2) กลุ่มเปราะบางในพื้นที่เข้าถึงและได้รับการพัฒนาทักษะดิจิทัล		30 รายต่อปี	



ประเด็นการพัฒนา	การขับเคลื่อน	ตัวชี้วัด	ค่าเป้าหมาย
		และ/หรือสร้างรายได้ด้วยเทคโนโลยีดิจิทัล	
	5) สนับสนุนการประยุกต์ใช้เทคโนโลยีดิจิทัลในการพัฒนาชุมชน	โครงการพัฒนาชุมชนหรือวิสาหกิจชุมชนด้วยเทคโนโลยีและนวัตกรรมดิจิทัล	5 โครงการ ภายใน 5 ปี
3. ส่งเสริมกิจกรรมการท่องเที่ยวเชิงนิเวศประวัติศาสตร์	1) ส่งเสริมการพัฒนาศักยภาพด้านดิจิทัลให้แรงงานและผู้ประกอบการ	จำนวนแรงงานและผู้ประกอบการด้านการท่องเที่ยวและบริการที่ได้รับการพัฒนาทักษะดิจิทัล	100 รายต่อปี
ศิลปวัฒนธรรม กีฬาและนันทนาการ โดยการพัฒนาแหล่งท่องเที่ยว	2) ส่งเสริมการประยุกต์ใช้เทคโนโลยีและนวัตกรรมดิจิทัล ตลอดห่วงโซ่มูลค่า	ธุรกิจหรือผู้ประกอบการ SME หรือวิสาหกิจชุมชนท่องเที่ยวที่มีการประยุกต์ใช้เทคโนโลยีและนวัตกรรมดิจิทัล	10 รายต่อปี
4. Mega Program: การพัฒนา Smart City	1) พัฒนาสิ่งอำนวยความสะดวก และระบบนิเวศที่จำเป็น	(1) มีแผนพัฒนาเมืองอัจฉริยะ ที่เป็นแนวทางการพัฒนาเมืองอัจฉริยะของพื้นที่	ภายในปี 2567
		(2) มี City Data Platform	ภายในปี 2568
	2) สร้างเครือข่ายและเชื่อมโยงข้อมูล	มี Data catalog ของพื้นที่ และมีการเพิ่มชุดข้อมูลเมืองอย่างต่อเนื่อง	ภายในปี 2567
	3) ส่งเสริมให้เกิดการนำไปใช้ประโยชน์	มี Open data ที่เป็นชุดข้อมูลเมือง เพื่อให้นักพัฒนาต่อยอดการนำไปใช้ประโยชน์	ภายในปี 2569
	4) พัฒนาระบบกำกับ ติดตาม และประเมินผลการพัฒนาเมืองอัจฉริยะของพื้นที่	มีระบบกำกับ ติดตาม และประเมินผลการดำเนินงานตามแผนพัฒนาเมืองอัจฉริยะ เพื่อติดตามความก้าวหน้าการดำเนินงานตามระยะเวลาและเป้าหมายที่กำหนด	ภายในปี 2568

2.1.5 เครื่องมือการวิเคราะห์ทางการบริหาร

1) การวิเคราะห์สถานะแวดล้อม (SWOT Analysis)

การวิเคราะห์สภาพแวดล้อมและศักยภาพ หรือการวิเคราะห์สถานะแวดล้อม เป็นเครื่องมือสำคัญในการประเมินสถานการณ์ เพื่อค้นหาจุดแข็งและจุดอ่อนจากสภาพแวดล้อมภายใน รวมทั้งประเมินโอกาสและ

ภัยคุกคามจากภายนอก สำหรับการวิเคราะห์สภาพแวดล้อมและศักยภาพของจังหวัดสมุทรปราการ สามารถกำหนดจุดแข็ง จุดอ่อน โอกาส และภัยคุกคาม ได้ดังนี้

1.1) จุดแข็ง (Strengths)

(1) มีศักยภาพและโอกาสที่ดีทางเศรษฐกิจและธุรกิจ เนื่องจากมีโรงงานอุตสาหกรรมจำนวนมากที่สุดของประเทศ **ประเทศ (7,000 กว่าแห่ง) นิคมอุตสาหกรรม 3 แห่ง** และเป็นฐานการผลิตอุตสาหกรรมต่อเนื่องเชื่อมโยง (Supply Chain) เช่น อุตสาหกรรมการผลิตชิ้นส่วนยานยนต์/อุตสาหกรรมเครื่องจักร/อุปกรณ์ อุตสาหกรรมผลิตภัณฑ์โลหะ/เคมีภัณฑ์/พลาสติก/ไฟฟ้า/อิเล็กทรอนิกส์ และอุตสาหกรรมแปรรูปอาหารที่สามารถรองรับผลิตผลทางการเกษตร

(2) การจดทะเบียนนิติบุคคลอันดับ 3 ของประเทศ (50,802 ราย) รองจากจังหวัดชลบุรีและนนทบุรี มูลค่าทุนจดทะเบียนรวมจำนวน 947,7637.93 ล้านบาท (ณ เดือน กรกฎาคม 2566) เกิดการลงทุนเพิ่มขึ้นส่งผลให้มีการขยายตัวทางเศรษฐกิจ

(3) มีโรงงานอุตสาหกรรมขนาดใหญ่ ที่มีศักยภาพทางด้านธุรกิจ และการรับผิดชอบต่อสังคม เป็นต้นแบบในการรับผิดชอบต่อสภาพแวดล้อมชุมชน ด้านความปลอดภัย สุขภาพประชาชน อาชีวอนามัย ทำให้ประชาชนและสิ่งแวดล้อมได้รับความปลอดภัย และเป็นการรักษาระบบนิเวศรอบพื้นที่ ให้มีสภาพแวดล้อมที่ดี

(4) มูลค่าผลิตภัณฑ์มวลรวมจังหวัด (GPP : Gross Provincial Product) ในปี พ.ศ. 2564 จำนวน 648,031 ล้านบาท สูงเป็นอันดับ 4 ของประเทศ รองจากกรุงเทพมหานคร ชลบุรี และระยอง โดยมีอัตราการขยายตัวจากปีที่ผ่านมา คิดเป็นร้อยละ และมีผลิตภัณฑ์มวลรวมจังหวัด ต่อคน (GPP per capita) จำนวน 285,160 บาท สูงเป็นอันดับ 10 ของประเทศ ซึ่งเอื้อต่อการออม การเข้าถึงแหล่งเงินทุน

(5) มีเส้นทางการคมนาคมที่เชื่อมโยงภูมิภาคต่าง ๆ ของประเทศ อาทิ การขนส่งทางอากาศที่เป็น Hub of Southeast Asia การคมนาคมทางบก เช่น ถนนวงแหวนอุตสาหกรรม ถนนกาญจนาภิเษก และมีระบบขนส่งมวลชนที่ทันสมัย เช่น รถไฟฟ้า มีท่าเรือและคลังสินค้า สำหรับรองรับการขนส่งสินค้าภาคอุตสาหกรรมของจังหวัดไปสู่ท่าเรือน้ำลึกจำนวนมาก ทำให้จังหวัดสมุทรปราการเป็นศูนย์กลางในการขนส่งสินค้าและการบริการ

(6) มีความพร้อมของโครงสร้างพื้นฐานด้านสาธารณูปโภค น้ำประปา ไฟฟ้า โทรศัพท์ อินเทอร์เน็ต และสาธารณูปการ ทำให้การค้าและการลงทุนสามารถเข้าถึงได้ทั้งในประเทศและต่างประเทศ

(7) องค์กรปกครองส่วนท้องถิ่นมีความเข้มแข็ง มีความพร้อมด้านบุคลากรและงบประมาณเอื้อต่อการพัฒนาพื้นที่ รองรับการลงทุนและการขยายตัวของเมืองรวมทั้งการพัฒนาคุณภาพชีวิตประชาชน

(8) มีอัตลักษณ์ทางวัฒนธรรมและประเพณีท้องถิ่น เช่น งานสงกรานต์พระประแดง ของชาวไทยรามัญ ประเพณีรับบัว และมีสถานที่ท่องเที่ยวที่หลากหลาย ได้แก่ แหล่งท่องเที่ยวเชิงประวัติศาสตร์ แหล่งท่องเที่ยวเชิงนิเวศ แหล่งท่องเที่ยวเชิงสันทนาการ ที่นักท่องเที่ยวสามารถท่องเที่ยวได้ตลอดทั้งปี เช่น วัดบางพลีใหญ่ใน สถานตากอากาศบางปู ป้อมพระจุลจอมเกล้า องค์พระสมุทรเจดีย์ เมืองโบราณ พิพิธภัณฑ์ช้างเอราวัณ ฟาร์มจระเข้และสวนสัตว์สมุทรปราการ ตลาดน้ำบางน้ำผึ้ง ตลาดคลองสวน 100 ปี ตลาดโบราณบางพลี การท่องเที่ยวทางน้ำคลองสำโรง และพื้นที่คู้บางกะเจ้าหรือกระเพาะหมู ซึ่งนิตยสารไทม์เอเชีย (Time Asia) ได้ยกย่องให้เป็นแหล่งโอโซนที่ดีที่สุดในเอเชีย รวมทั้งมีแหล่งท่องเที่ยวใหม่ที่มีศักยภาพพร้อมที่จะพัฒนา



(9) เป็นเมืองปริมณฑลที่รองรับการขยายตัวด้านที่อยู่อาศัย ด้านการขนส่งมวลชน และการค้า การลงทุน ส่งผลต่อการขยายตัวทางเศรษฐกิจเพิ่มมากขึ้น

1.2) จุดอ่อน (Weaknesses)

(1) มีประชากรแฝง ประมาณ 788,400 คน และแรงงานข้ามชาติ ประมาณ 213,420 คน ส่งผลกระทบต่อการบริหารจัดการด้านสาธารณสุข ปลอดภัย สาธารณูปการ การสาธารณสุข การศึกษา ความมั่นคง และด้านสิ่งแวดล้อม เกิดการใช้ทรัพยากรมากขึ้น

(2) จังหวัดสมุทรปราการเข้าสู่สังคมผู้สูงอายุ หรือ Aging Society ทำให้ประชากรวัยแรงงาน รับภาระดูแลผู้สูงอายุเพิ่มขึ้น และวัยแรงงานที่ต้องใช้แรงงานลดลง

(3) การพัฒนาที่ไม่สอดคล้องกับผังเมืองส่งผลให้เกิดปัญหาต่างๆ ภายในเมือง เช่น ความเสื่อมโทรมของทรัพยากรธรรมชาติและสิ่งแวดล้อม การขยายตัวชุมชนเมืองและสถานะการเปลี่ยนแปลงการใช้ประโยชน์ที่ดิน ปัญหาน้ำท่วม ปัญหามลพิษในพื้นที่ชายฝั่งทะเล ปัญหามลพิษทางน้ำ ปัญหามลพิษทางเสียง และมลพิษทางอากาศ

(4) ขาดการขับเคลื่อนแผนบริหารจัดการด้านทรัพยากรธรรมชาติและสิ่งแวดล้อม แผนลดและขจัดมลพิษที่ต่อเนื่องและเป็นรูปธรรม ทำให้แผนการจัดการด้านมลพิษยังไม่ได้รับการปฏิบัติและเป็นผลเท่าที่ควร

(5) การขาดแคลนแรงงานวิชาชีพเฉพาะด้านที่มีทักษะ (Skilled Labor) รวมทั้งปัญหาขาดแคลนแรงงานไร้ฝีมือ ส่งผลให้การผลิตสินค้าและการบริการชะงักงัน

(6) ปัญหาความแตกต่างระหว่างการพัฒนาของภาคอุตสาหกรรมกับภาคเกษตรกรรม มี GPP ร้อยละ 50.79 กับร้อยละ 0.66 ตามลำดับ จึงส่งผลให้ประชากรมีช่องว่างภาคเศรษฐกิจและสังคมจาก 2 ภาค การผลิตดังกล่าวมากขึ้น

(7) การพัฒนาภาคอุตสาหกรรมในพื้นที่โดยเฉพาะธุรกิจขนาดกลาง ขนาดย่อม ขาดการสนับสนุนการวิจัยและพัฒนา (R&D) และขาดการสร้างนวัตกรรมทางธุรกิจ รวมทั้งการถ่ายทอดเทคโนโลยี (Technology Transfer) ส่งผลให้ศักยภาพในการผลิตลดลง

(8) การขยายตัวของภาคอุตสาหกรรม ชุมชนเมืองและความเจริญด้านโครงสร้างพื้นฐาน ก่อให้เกิดปัญหามลพิษที่ส่งผลกระทบต่อผลผลิตทางการเกษตร ประกอบกับที่ดินมีราคาสูง เกษตรกรที่เคยเป็นเจ้าของที่ดินทยอยขายที่ดินให้นายทุน มีการทำการเกษตรส่วนใหญ่ในพื้นที่เช่า ทำให้ภาคการเกษตรลดลงอย่างต่อเนื่อง

1.3) โอกาส (Opportunities)

(1) ยุทธศาสตร์การพัฒนาภาค เมือง และพื้นที่เศรษฐกิจ ภายใต้แผนพัฒนาเศรษฐกิจและสังคมแห่งชาติฉบับที่ 13 กำหนดให้ภาคกลางเป็นศูนย์กลางเศรษฐกิจชั้นนำ ศูนย์กลางการผลิตอาหารและสินค้าเกษตรปลอดภัยได้มาตรฐานโลก ศูนย์รวมการท่องเที่ยวของเอเชีย สามารถรองรับการขยายตัวทางเศรษฐกิจได้

(2) เป็นพื้นที่รองรับการขยายตัวของกรุงเทพมหานครและภาคตะวันออกส่งผลต่อการเจริญเติบโตของจังหวัดด้านการพัฒนาเมือง เช่น การขยายรถไฟฟ้าจำนวนอย่างน้อย 3 สายทาง โดยสายสีม่วงจากกรุงเทพฯสู่จังหวัดสมุทรปราการทั้งฝั่งอำเภอพระประแดง บนถนนสุขสวัสดิ์ และสายสีเหลือง จากลาดพร้าว



ผ่านถนนศรีนครินทร์ ถนนเทพารักษ์มาสำโรง ปัจจุบันเปิดใช้งานแล้ว 1 สายทาง ได้แก่ สายสีเขียว ฝั่งอำเภอมืองสมุทรปราการบนถนนสุขุมวิท รวมทั้งการพัฒนาเส้นทางคมนาคมส่งผลให้การเดินทางสะดวกขึ้นซึ่งได้เปรียบในการพัฒนาด้านเศรษฐกิจ การค้า การลงทุน การขนส่งสินค้าและบริการ

(3) เป็นที่ตั้งท่าอากาศยานนานาชาติสุวรรณภูมิซึ่งเป็นศูนย์กลางการคมนาคมทางอากาศของประเทศและของภูมิภาคเอเชียตะวันออกเฉียงใต้ ส่งผลให้เกิดการลงทุนในธุรกิจต่อเนื่องหลากหลายสาขา ทั้งภาคการผลิต การค้า การบริการ การศึกษา การท่องเที่ยว และที่อยู่อาศัย โดยเฉพาะอย่างยิ่งมีการพัฒนาโครงการด้านโลจิสติกส์ให้เป็นฮับของภูมิภาคเอเชียตะวันออกเฉียงใต้

(4) การท่องเที่ยวเป็นอุตสาหกรรมบริการที่เป็นกลไกสำคัญในการกระตุ้นเศรษฐกิจที่สามารถสร้างห่วงโซ่อุปทานในระบบเศรษฐกิจ เช่น การท่องเที่ยวเชิงนิเวศ เชิงศิลปวัฒนธรรม เชิงประวัติศาสตร์ เชิงสุขภาพ อาทิเช่น กิจกรรมปั่นจักรยานพื้นที่คุ้งบางกระเจ้า และพื้นที่ท่องเที่ยวอื่น ๆ ในจังหวัดสมุทรปราการ

(5) จังหวัดสมุทรปราการมีประชากรแฝงและแรงงานข้ามชาติที่มีศักยภาพ ส่งผลในการเพิ่มผลิตภาพภาคการผลิต การค้าและบริการ ทำให้มีการขับเคลื่อนเศรษฐกิจของจังหวัด

1.4 ภัยคุกคาม (Threats)

(1) ด้านเศรษฐกิจ

(1.1) การชะลอตัวของเศรษฐกิจโลก จากสงครามการค้าและโรคระบาด ส่งผลกระทบต่อภาคอุตสาหกรรมการผลิตสินค้าเพื่อการส่งออก รวมทั้งเศรษฐกิจภาคการค้า การท่องเที่ยวและการบริการที่พึ่งพาเศรษฐกิจโลก

(1.2) นโยบายการค้าเสรีและการรวมกลุ่มเศรษฐกิจในภูมิภาค ทำให้ภาคอุตสาหกรรมการผลิตต้องปรับตัวในสภาวะการณ์ที่มีการแข่งขันสูงเพื่อคงไว้ซึ่งความได้เปรียบเชิงเปรียบเทียบ

(1.3) ค่าจ้างแรงงานในประเทศสูง เมื่อเทียบกับค่าจ้างแรงงานของประเทศเพื่อนบ้านในกลุ่มอาเซียน รวมทั้งนโยบายด้านเศรษฐกิจของประเทศมหาอำนาจ ทำให้ผู้ประกอบการย้ายฐานการผลิต

(2) ปัญหาภัยคุกคามด้านความมั่นคง อาทิ

(2.1) เป็นแหล่งพักยาเสพติดและมีการแพร่ระบาดในพื้นที่ เนื่องจากเป็นชุมชนเมืองที่มีเขตติดต่อกับกรุงเทพฯ และเป็นทางผ่านเชื่อมโยงไปยังภูมิภาคต่าง ๆ ได้ง่าย ง่ายดาย ทำให้เยาวชนและประชาชนในพื้นที่สามารถเข้าถึงยาเสพติดได้ง่าย ส่งผลกระทบต่อสังคมในด้านคุณภาพชีวิต

(2.2) แรงงานต่างด้าวที่เข้ามาทำงานและอยู่อาศัย ยังไม่ได้รับการจัดระเบียบเพื่อการควบคุมอย่างมีประสิทธิภาพ ทำให้ประชาชนในพื้นที่ได้รับผลกระทบจากการมาทำงานและอยู่อาศัยของแรงงานต่างด้าว การใช้ประโยชน์จากทรัพยากรมากขึ้น

(2.3) ภัยคุกคามรูปแบบใหม่ เช่น ปัญหาการทำประมงผิดกฎหมาย การก่อการร้ายข้ามชาติ สินค้าละเมิดลิขสิทธิ์ อาชญากรรมทางคอมพิวเตอร์ สินค้าละเมิดลิขสิทธิ์ อาชญากรรมทางคอมพิวเตอร์ ทำให้เกิดความไม่มั่นคงในสังคม

(2.4) การทำลายทรัพยากรธรรมชาติและสิ่งแวดล้อม เช่น การบุกรุกป่าชายเลนและที่สาธารณะ ปัญหาการกัดเซาะชายฝั่ง การเปลี่ยนแปลงสภาพภูมิอากาศ ฝุ่นละอองขนาดเล็ก PM 2.5 ปัญหามลภาวะจากโรงงานอุตสาหกรรมและแหล่งชุมชนที่มีการขยายตัวอย่างรวดเร็ว รวดเร็ว ทำให้คุณภาพชีวิตของประชาชนลดลงเห็นด้วย



(3) ด้านสังคม

(3.1) ภัยคุกคามด้านสุขภาพ จากการระบาดของโรคติดเชื้อไวรัสโคโรนา 2019 (COVID-19) และโรคอุบัติซ้ำ ทำให้เศรษฐกิจในจังหวัดชะลอตัวลง

(3.2) ปัญหาด้านการจราจรติดขัด จากการขยายตัวของชุมชนเมือง ทำให้ประชาชนได้รับผลกระทบต่อคุณภาพชีวิต เนื่องจากต้องใช้เวลาในการเดินทางมากขึ้น และสัมผัสกับมลภาวะที่เป็นพิษนานขึ้น

2) การกำหนดยุทธศาสตร์โดยใช้เทคนิค TOWS Matrix

หลังจากที่มีการประเมินสภาพแวดล้อมโดยการวิเคราะห์ SWOT Analysis เพื่อให้เห็นจุดแข็ง (Strength) จุดอ่อน (Weakness) โอกาส (Opportunity) และภัยคุกคาม (Threat) ของจังหวัดสมุทรปราการแล้ว ข้อมูลทั้งหมดที่ได้จากการวิเคราะห์ก็จะถูกนำมาวิเคราะห์ในรูปแบบความสัมพันธ์เชิงเมตริกซ์ โดยใช้เทคนิค TOWS Matrix เพื่อกำหนดทางเลือกประเด็นยุทธศาสตร์และนำไปสู่การกำหนดยุทธศาสตร์ต่อไป

ตารางที่ 2.1-6 การกำหนดยุทธศาสตร์โดยใช้เทคนิค (TOWS Matrix)

ปัจจัยภายใน / ปัจจัยภายนอก	S	W
	O	ทางเลือกเชิงรุก (SO Strategy)
T	ทางเลือกเชิงป้องกัน (ST Strategy)	ทางเลือกเชิงรับ (WT Strategy)

เทคนิค TOWS Matrix สามารถนำมาใช้ในการวิเคราะห์ความสัมพันธ์เชิงไขว้ระหว่างปัจจัยภายใน ประกอบด้วย จุดแข็ง (S) และจุดอ่อน (W) กับปัจจัยภายนอก ประกอบด้วย โอกาส (O) และภัยคุกคาม (T) ซึ่งจะได้ความสัมพันธ์ทั้งสิ้น 4 คู่

ซึ่งผลของการวิเคราะห์ความสัมพันธ์ในข้อมูลแต่ละคู่ดังกล่าว นำไปสู่ทางเลือกประเด็นการพัฒนา 4 กลุ่ม และสามารถอธิบายได้ดังนี้

ตารางที่ 2.1-7 ทางเลือกประเด็นการพัฒนาทั้ง 4 กลุ่ม

ลำดับ	ทางเลือกประเด็นยุทธศาสตร์	คำอธิบาย
1	เชิงรุก (SO Strategy)	จังหวัดมีจุดแข็ง และสภาพแวดล้อมที่เป็นโอกาสเชิงบวก ดังนั้น สามารถใช้จุดแข็งที่มีอยู่ประสานกับโอกาสให้เป็นประโยชน์อย่างสูงต่อจังหวัดได้
2	เชิงป้องกัน (ST Strategy)	จังหวัดมีจุดแข็ง ขณะเดียวกันก็เจอกับสภาพแวดล้อมที่เป็นภัยคุกคามจากภายนอกที่จังหวัดควบคุมไม่ได้ แต่สามารถใช้จุดแข็งที่มีอยู่ในการป้องกันภัยคุกคามที่มาจากภายนอกได้
3	เชิงแก้ปัญหา (WO Strategy)	จังหวัดมีโอกาสที่จะนำแนวคิดหรือวิธีการใหม่ๆ มาใช้แก้ไขหรือแก้ปัญหาจุดอ่อนที่จังหวัดมีอยู่



ลำดับ	ทางเลือกประเด็นยุทธศาสตร์	คำอธิบาย
4	เชิงรับ (WT Strategy)	จังหวัดเผชิญกับทั้งจุดอ่อนและภัยคุกคามภายนอกที่จังหวัดไม่สามารถควบคุมได้

2.1) ทางเลือกเชิงรุก (SO Strategy)

ได้มาจากการนำผลการประเมินสภาพแวดล้อมภายในที่เป็นจุดแข็งและสภาพแวดล้อมภายนอกที่เป็นโอกาสมาพิจารณาร่วมกัน สามารถกำหนดทางเลือกได้ 5 ทางเลือกการพัฒนาเชิงรุก คือ SO1 การพัฒนาภาคอุตสาหกรรมเพื่อการส่งออกสู่ตลาดโลก โดยพัฒนานวัตกรรม และให้ความสำคัญกับการส่งเสริมอุตสาหกรรมสะอาดเป็นมิตรกับสิ่งแวดล้อมให้มากขึ้น รวมทั้งเน้นการเชื่อมโยงการคมนาคมขนส่งและระบบโลจิสติกส์ SO2 สนับสนุนการขยายตลาดการค้าและการลงทุนภาคอุตสาหกรรมการผลิต การค้าและบริการ การพาณิชย์ การท่องเที่ยว และการจัดการระบบโลจิสติกส์เพื่อส่งเสริมห่วงโซ่อุปทานให้มีความเข้มแข็งและมีความได้เปรียบเชิงเปรียบเทียบในภูมิภาคเอเชียตะวันออกเฉียงใต้ SO3 ส่งเสริมและพัฒนาศักยภาพการจัดการด้านโลจิสติกส์ ระบบสาธารณูปโภคและโครงข่ายคมนาคมเพื่อรองรับการเป็นศูนย์กลางคมนาคมทางอากาศของเอเชียและระบบโลจิสติกส์ของอาเซียน SO4 พัฒนาเครือข่ายธุรกิจเพื่อให้เกิดนวัตกรรมในกระบวนการผลิต การค้าและบริการ และส่งเสริมห่วงโซ่คุณค่าในระบบเศรษฐกิจ ให้มีความเข้มแข็งรองรับการค้าระดับสากล และ SO5 ส่งเสริมและพัฒนาการท่องเที่ยวเชิงนิเวศ ศาสนา ศิลปวัฒนธรรม ประวัติศาสตร์ วิถีชีวิตชุมชน และสุขภาพ ในแหล่งท่องเที่ยวของจังหวัดสมุทรปราการ และประชาสัมพันธ์ให้เป็นที่รู้จักมากขึ้น ในบรรดานักท่องเที่ยวทั้งชาวไทยและชาวต่างประเทศ

2.2) ทางเลือกเชิงป้องกัน (ST Strategy)

ได้มาจากการนำผลการประเมินสภาพแวดล้อมภายในที่เป็นจุดแข็งและสภาพแวดล้อมภายนอกที่เป็นภัยคุกคามมาพิจารณาร่วมกัน แต่จังหวัดสามารถใช้จุดแข็งที่มีอยู่ในการป้องกันภัยคุกคามที่มาจากภายนอกได้ สามารถกำหนดทางเลือกได้ 5 ทางเลือกการพัฒนาเชิงป้องกัน คือ ST1 ส่งเสริมให้นักลงทุนจากต่างประเทศเข้ามาลงทุนใน Cluster อุตสาหกรรมเป้าหมาย เพื่อเพิ่มมูลค่าของห่วงโซ่เศรษฐกิจในพื้นที่ (Value Chain) ขยายการสร้างโอกาส สร้างรายได้ให้กับอุตสาหกรรมที่เกี่ยวข้อง (Supply Chain) และแรงงานในพื้นที่ ST2 สร้างเสริมคุณค่าและมูลค่าศิลปวัฒนธรรม ประเพณีท้องถิ่น ประวัติศาสตร์ และวิถีชุมชนที่เป็นอัตลักษณ์ของแหล่งท่องเที่ยว โดยสร้างความหลากหลายในกิจกรรมการท่องเที่ยว และนันทนาการ รวมทั้งพัฒนาสินค้าและบริการด้านการท่องเที่ยวให้ได้มาตรฐานเป็นที่รู้จักอย่างแพร่หลาย ST3 ส่งเสริมให้มีการบังคับใช้กฎหมายว่าด้วยการผังเมือง การควบคุมอาคารและกฎหมายอื่นที่เกี่ยวข้องอย่างเป็นรูปธรรมเป็นแนวทางในการพัฒนาเมือง เพื่อควบคุมการใช้และพัฒนาที่ดินได้อย่างสอดคล้องกับศักยภาพของพื้นที่อย่างมีประสิทธิภาพ เป็นระเบียบ สวยงาม สะดวกสบาย ปลอดภัย และป้องกันภัยพิบัติ ทรัพยากรธรรมชาติและสิ่งแวดล้อม เพื่อรองรับการขยายตัวของเมืองในอนาคตอย่างยั่งยืน ST4 ส่งเสริมผู้ประกอบการและนักลงทุนให้มีธรรมาภิบาลทางธุรกิจและสิ่งแวดล้อม โดยการนำเอาขยะโรงงานอุตสาหกรรม และเศษวัสดุที่ไม่ใช้แล้ว มาสร้างผลิตภัณฑ์ใหม่เพื่อเพิ่มมูลค่าด้วยนวัตกรรม 3R และการสร้างการมีส่วนร่วมธรรมาภิบาลโรงงานของชุมชน และ ST5 ส่งเสริมการตลาดและการประชาสัมพันธ์ด้านการท่องเที่ยวในกลุ่ม



นักท่องเที่ยวชาวต่างประเทศ โดยเฉพาะกลุ่มนักท่องเที่ยวจากประเทศในอาเซียนโดยร่วมมือกับภาคเอกชน เพื่อให้จังหวัดสมุทรปราการเป็นเป้าหมายการท่องเที่ยวที่น่าสนใจและคุ้มค่า

2.3) ทางเลือกเชิงแก้ปัญหา (WO Strategy)

ได้มาจากการนำผลการประเมินสภาพแวดล้อมภายในที่เป็นจุดอ่อนและสภาพแวดล้อมภายนอกที่เป็นโอกาสมาพิจารณาร่วมกัน เพื่อให้จังหวัดมีโอกาสที่จะนำแนวคิดหรือวิธีการใหม่ ๆ มาใช้ในการแก้ไขปัญหาหรือปิดจุดอ่อนที่มีอยู่ สามารถกำหนดทางเลือกได้ 8 ทางเลือกการพัฒนาเชิงแก้ปัญหา คือ **WO1** เน้นการมีส่วนร่วมของประชาชนโดยสร้างเสริมค่านิยมรักษถิ่นเพื่อร่วมกันดำรงรักษาอัตลักษณ์และการรักษาความสงบเรียบร้อย ความมั่นคง ปลอดภัยในชีวิตและทรัพย์สินของประชาชน **WO2** ลดเหตุปัจจัยคุกคามต่อชีวิตและทรัพย์สินของประชาชนโดยมุ่งเน้นการพัฒนาประสิทธิภาพการบริการประชาชนทั้งด้านสุขภาพกาย สุขภาพจิต และกิจกรรมทางศาสนาทั้งในเชิงคุณภาพและเชิงปริมาณ **WO3** เน้นการพัฒนาทักษะฝีมือแรงงานทุกระดับและวิชาชีพเฉพาะด้าน รวมทั้งด้านภาษาสากล และภาษาเพื่อนบ้านให้มีขีดความสามารถในระดับสากลเพื่อสร้างโอกาสในการแข่งขัน **WO4** ส่งเสริมกระบวนการจัดการทรัพยากรธรรมชาติให้มีความคุ้มค่าและส่งเสริมกระบวนการมีส่วนร่วมของภาคีทุกภาคส่วนในการอนุรักษ์ ฟื้นฟู ทรัพยากรธรรมชาติ และสิ่งแวดล้อม รวมทั้งสนับสนุนการจัดทำแผนเชิงบูรณาการด้านการบริหารจัดการทรัพยากรธรรมชาติและสิ่งแวดล้อม แผนลดและขจัดมลพิษ โดยดำเนินการอย่างต่อเนื่อง ให้เกิดผลเป็นรูปธรรม **WO5** พัฒนาบุคลากรภาครัฐ ให้มีความรอบรู้ด้านอัตลักษณ์อาเซียน (ภาษา ศาสนา วัฒนธรรม สังคม และชุมชน) รวมทั้งภาษาสากลและเทคโนโลยีสารสนเทศ) **WO6** สร้างเสริมคุณภาพชีวิตของประชาชนให้มีความมั่นคงปลอดภัยในทุก ๆ มิติตามหลักปรัชญาของเศรษฐกิจพอเพียง เพื่อให้หลุดพ้นจากความยากจนอย่างยั่งยืน โดยมุ่งเน้นพัฒนาหมู่บ้านชุมชน และองค์กรภาคประชาชน ให้มีความเข้มแข็ง ปลอดภัย มีความสุข **WO7** ส่งเสริมและสนับสนุนการขับเคลื่อนตามแผนผู้สูงอายุจังหวัดสมุทรปราการให้เกิดผลสำเร็จอย่างจริงจัง และ **WO8** ส่งเสริมการสร้างมูลค่าเพิ่มของสินค้าเกษตร โดยการผลิตและแปรรูปสินค้าเกษตรปลอดภัยได้มาตรฐานเป็นมิตรกับสิ่งแวดล้อม

2.4) ทางเลือกเชิงรับ (WT Strategy)

ได้มาจากการนำผลการประเมินสภาพแวดล้อมภายในที่เป็นจุดอ่อนและสภาพแวดล้อมภายนอกที่เป็นภัยคุกคามมาพิจารณาร่วมกัน สามารถกำหนดทางเลือกได้ 3 ทางเลือกการพัฒนาเชิงรับ คือ **WT1** สร้างเสริมกระบวนการมีส่วนร่วมทางการเมือง เศรษฐกิจ สังคม และความมั่นคงด้านต่าง ๆ อาทิ ภัยคุกคามรูปแบบใหม่ ปัญหาการทำประมงผิดกฎหมาย การก่อการร้ายข้ามชาติ สินค้าละเมิดลิขสิทธิ์ อาชญากรรมทางคอมพิวเตอร์ รวมทั้งการป้องกันอาชญากรรม ปัญหายาเสพติด ปัญหาสิ่งแวดล้อม โดยเสริมสร้างเครือข่ายองค์กรชุมชนให้มีความเข้มแข็ง **WT2** พัฒนาระบบการบริการประชาชนและการบริหารจัดการที่ดีของหน่วยงานภาครัฐและภาคเอกชน และ **WT3** พัฒนาบุคลากรภาครัฐภาคเอกชน



และภาคประชาชนให้มีความรอบรู้เกี่ยวกับประเทศเพื่อนบ้านและทักษะฝีมือแรงงาน รวมทั้งทักษะด้านภาษาสากล ภาษาเพื่อนบ้านรองรับประชาคมอาเซียน ASEAN Community

จากทางเลือกที่วิเคราะห์มาทั้งหมด 21 ทางเลือกการพัฒนา สามารถนำมาจัดกลุ่มรวมเป็นประเด็นการพัฒนาหลักของจังหวัดสมุทรปราการ ประจำปีงบประมาณ พ.ศ. 2566 – 2570 ได้ทั้งสิ้น **5 ประเด็นการพัฒนา** ซึ่งในแต่ละประเด็นการพัฒนาอาจประกอบด้วยทั้งทางเลือกเชิงรุก ทางเลือกเชิงป้องกัน ทางเลือกเชิงแก้ปัญหา และทางเลือกเชิงรับ โดยมีรายละเอียดดังนี้

(1) ประเด็นยุทธศาสตร์พัฒนาที่ 1 ส่งเสริมอุตสาหกรรมและเกษตรกรรมให้มีศักยภาพเพื่อการแข่งขันในระดับสากล และพัฒนาเมืองควบคู่กับการฟื้นฟู อนุรักษ์ทรัพยากรธรรมชาติและสิ่งแวดล้อมอย่างสมดุล (SO1,SO2,ST1,ST4,WO4,WO8)

(2) ประเด็นการพัฒนาที่ 2 พัฒนาคุณภาพชีวิตประชาชน โดยการจัดการด้านการศึกษา สาธารณสุข ศาสนา ศิลปวัฒนธรรม สาธารณูปโภค และสาธารณูปการอย่างเพียงพอ และทั่วถึง (SO3,WO2,WO3,WO7,WT1)

(3) ประเด็นการพัฒนาที่ 3 ส่งเสริมระบบ Logistics เชื่อมโยงกับภูมิภาคอื่น และเขตเศรษฐกิจอาเซียน โดยพัฒนาการบริหารจัดการ และปรับปรุงโครงข่ายการคมนาคมขนส่งให้สมบูรณ์ยิ่งขึ้น เพื่อลดต้นทุนและเพิ่มขีดความสามารถในการแข่งขัน (SO1,SO2,SO3)

(4) ประเด็นการพัฒนาที่ 4 ส่งเสริมกิจกรรมการท่องเที่ยวเชิงนิเวศ ประวัติศาสตร์ ศิลปวัฒนธรรม กีฬาและนันทนาการ โดยการพัฒนาแหล่งท่องเที่ยว ผู้ประกอบการ สินค้าและบริการ รวมทั้งส่งเสริมเทคโนโลยีดิจิทัลเพื่อการท่องเที่ยว (SO2,SO5,ST2)

(5) ประเด็นการพัฒนาที่ 5 เสริมสร้างความปลอดภัยในชีวิต และทรัพย์สินของประชาชน โดยพัฒนาระบบป้องกันและแก้ไขปัญหาภัยคุกคามด้านความมั่นคง รวมทั้งโรคอุบัติใหม่ (WO1,WO2,WO6,WT1)



2.2 เป้าหมายการพัฒนาจังหวัด

2.2.1 เป้าหมายการพัฒนาจังหวัดสมุทรปราการ (Vision)

“เมืองอุตสาหกรรมสะอาด เกษตรปลอดภัย ท่องเที่ยวเน้นคุณภาพ
พัฒนาเมืองและคุณภาพชีวิตที่ดี เป็นมิตรต่อสิ่งแวดล้อม”

2.2.2 พันธกิจ (Mission)

- 1) ส่งเสริมภาคอุตสาหกรรมให้เป็นอุตสาหกรรมสะอาดที่อยู่ร่วมกับชุมชน และสิ่งแวดล้อมอย่างยั่งยืน
- 2) ส่งเสริมการเกษตรปลอดภัยเป็นมิตรกับสิ่งแวดล้อม (GAP)
- 3) ส่งเสริมการพัฒนาเมืองให้เกิดการฟื้นฟู อนุรักษ์ทรัพยากรธรรมชาติและสิ่งแวดล้อมอย่างสมดุล
- 4) ส่งเสริมการพัฒนากิจกรรมท่องเที่ยวเชิงนิเวศ ประวัติศาสตร์ ศิลปวัฒนธรรม กีฬาและนันทนาการ
- 5) ส่งเสริมการพัฒนางานบริการประชาชน และการบริหารราชการแผ่นดินตามหลักธรรมาภิบาล
- 6) เสริมสร้างคุณภาพชีวิตที่ดี มั่นคง ปลอดภัย
- 7) พัฒนาระบบโครงสร้างพื้นฐาน เพื่อเพิ่มศักยภาพด้าน Logistic เชื่อมโยง Supply Chain ในระบบเศรษฐกิจ การค้า การลงทุน การบริการและการท่องเที่ยว

2.2.3 เป้าประสงค์รวม (Ultimate Goals)

- 1) พัฒนาอุตสาหกรรม และเกษตรกรรม ที่เป็นมิตรกับสิ่งแวดล้อม และมีศักยภาพในการแข่งขัน โดยการเพิ่มผลผลิตที่มีคุณภาพได้มาตรฐาน และฟื้นฟูแหล่งทรัพยากรธรรมชาติให้มีความอุดมสมบูรณ์
- 2) ประชาชนมีคุณภาพชีวิตที่ดี สังคมดี โดยได้รับการศึกษาที่มีคุณภาพและทั่วถึง ได้รับบริการทางการแพทย์ที่ดี มีหลักประกันความมั่นคงในชีวิตและทรัพย์สิน รวมทั้งมีระบบสาธารณสุขป้อน และสาธารณสุขการที่เพียงพอ
- 3) พัฒนาระบบสาธารณสุขป้อนและโครงสร้างพื้นฐานที่รองรับการพัฒนาเศรษฐกิจการค้า การลงทุน และยกระดับคุณภาพชีวิตประชาชน เช่น ถนนสายหลัก และสายรอง ระบบขนส่งมวลชน ระบบขนส่งทางราง ไฟฟ้า ประปา ระบบเทคโนโลยีดิจิทัล ฯลฯ
- 4) สร้างรายได้จากกิจกรรมการท่องเที่ยวเชิงนิเวศ เชิงประวัติศาสตร์และศิลปวัฒนธรรม กิจกรรมกีฬา และนันทนาการที่มีความหลากหลาย โดยพัฒนาแหล่งท่องเที่ยวและผู้ประกอบการที่ได้รับมาตรฐาน

2.2.4 ประเด็นการพัฒนา (Strategic Issues)

- 1) ส่งเสริมอุตสาหกรรมและเกษตรกรรมให้มีศักยภาพเพื่อการแข่งขันในระดับสากล และพัฒนาเมืองควบคู่กับการฟื้นฟู อนุรักษ์ทรัพยากรธรรมชาติและสิ่งแวดล้อมอย่างสมดุล
- 2) พัฒนาคุณภาพชีวิตประชาชน โดยการจัดการด้านการศึกษา สาธารณสุข ศาสนาศิลปวัฒนธรรม สาธารณูปโภค และสาธารณสุขการอย่างเพียงพอ และทั่วถึง
- 3) ส่งเสริมระบบ Logistics เชื่อมโยงกับภูมิภาคอื่น และเขตเศรษฐกิจอาเซียน โดยพัฒนาการบริหารจัดการ และปรับปรุงโครงข่ายการคมนาคมขนส่งให้สมบูรณ์ยิ่งขึ้น เพื่อลดต้นทุนและเพิ่มขีดความสามารถในการแข่งขัน

- 4) ส่งเสริมกิจกรรมการท่องเที่ยวเชิงนิเวศ ประวัติศาสตร์ ศิลปวัฒนธรรม กีฬาและนันทนาการ โดยการพัฒนาแหล่งท่องเที่ยว ผู้ประกอบการ สินค้าและบริการ รวมทั้งส่งเสริมเทคโนโลยีดิจิทัลเพื่อการท่องเที่ยว
- 5) เสริมสร้างความปลอดภัยในชีวิต และทรัพย์สินของประชาชน โดยการพัฒนาระบบป้องกันและแก้ไขปัญหาภัยคุกคามด้านความมั่นคง รวมทั้งโรคอุบัติใหม่

2.2.5 ตำแหน่งการพัฒนาจังหวัดสมุทรปราการ (Positioning)

- 1) เมืองอุตสาหกรรมที่เป็นมิตรกับสิ่งแวดล้อมเพื่อการส่งออก (Eco-Industrial Town)
- 2) เมืองปริมณฑล ศูนย์กลางการขนส่งและกระจายสินค้าเพื่อรองรับการผลิต การค้า การลงทุน การบริการ และการพาณิชย์
- 3) เมืองปริมณฑลหน้าอยู่ ที่รองรับการขยายตัวของเมืองหลวง

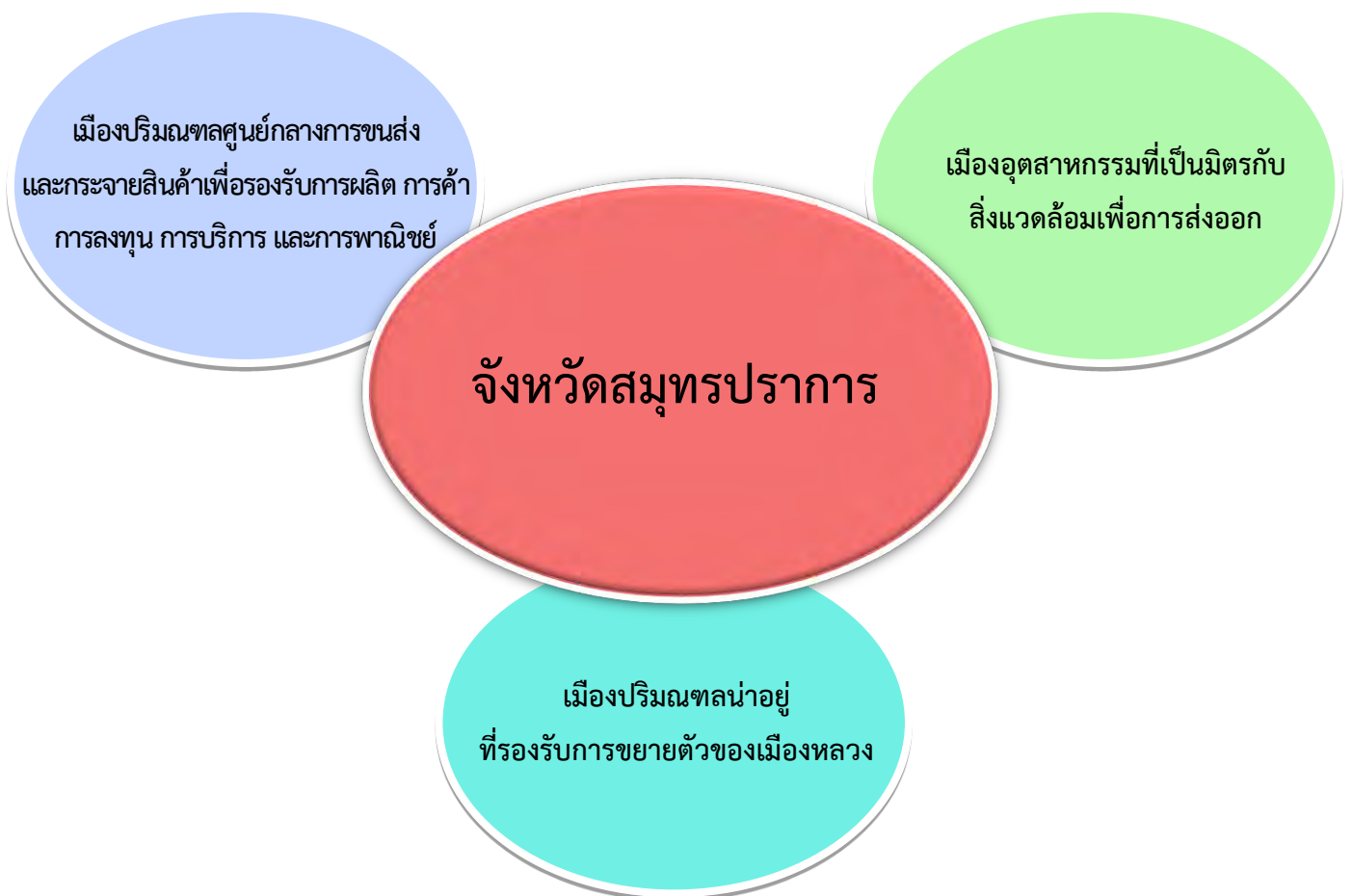

ภาพที่ 2.2-1 ตำแหน่งการพัฒนาจังหวัดสมุทรปราการ (Positioning)



2.2.6 ความสอดคล้องประเด็นยุทธศาสตร์ เป้าประสงค์ กลยุทธ์ ตัวชี้วัด ค่าเป้าหมาย

ตารางที่ 2.2-1 ความสอดคล้องเป้าหมายการพัฒนาจังหวัด 20 ปี (พ.ศ.2566-2585) ประเด็นการพัฒนา ตัวชี้วัด

เป้าหมายการพัฒนาจังหวัด ๒๐ ปี (พ.ศ.๒๕๖๖-๒๕๘๕)				
G : Green Industry เมืองอุตสาหกรรมสีเขียวน่าอยู่ H : Hub เป็นศูนย์กลางโลจิสติกส์และการบริการ G : Global เชื่อมโยงสู่ระดับโลก	๒๕๖๖ - ๒๕๗๐	๒๕๗๑ - ๒๕๗๕	๒๕๗๖ - ๒๕๘๐	๒๕๘๑ - ๒๕๘๕
	พัฒนาศักยภาพการเป็นเมืองอุตสาหกรรมสีเขียวที่น่าอยู่อย่างเป็นมิตรต่อสิ่งแวดล้อม เชื่อมโยงการขนส่งและคมนาคมไร้รอยต่อ	ยกระดับการเป็นเมืองอุตสาหกรรมสีเขียวอยู่ที่ส่งเสริมการผลิตแบบ Zero Waste และเชื่อมโยงการขนส่งและการคมนาคมครอบคลุมทุกพื้นที่	ส่งเสริมการเป็นเมืองอุตสาหกรรมสีเขียวที่น่าอยู่แห่งอนาคตที่สะอาดเชื่อมโยงการขนส่งและกระจายสินค้าทั่วโลก	การเป็นเมืองอุตสาหกรรมสีเขียวทั่วทุกพื้นที่ที่น่าอยู่ พร้อมรองรับการเป็นศูนย์กลางการขนส่งและกระจายสินค้าทั่วทุกมุมโลกอย่างมีประสิทธิภาพ
แผนการดำเนินงานที่สำคัญ	แผนการดำเนินงานที่สำคัญ พ.ศ. ๒๕๖๖ - ๒๕๗๐	ตัวชี้วัดตามเป้าหมายการพัฒนาจังหวัด ๒๐ ปี (ปี พ.ศ. ๒๕๖๘)	ประเด็นการพัฒนาจังหวัด ๕ ปี (พ.ศ.๒๕๖๖-๒๕๗๐)	โครงการที่จำเป็นต้องผลักดันตามแผนการดำเนินงานสำคัญ
๑. พัฒนาภาคอุตสาหกรรม และภาคเกษตรกรรมสู่การเป็นอุตสาหกรรมสีเขียวที่น่าอยู่	พัฒนาศักยภาพของผู้ผลิตและแรงงาน เพื่อรองรับการเป็นอุตสาหกรรมสีเขียวที่น่าอยู่ที่เป็นมิตรต่อสิ่งแวดล้อม สอดคล้องตามแนวทาง BCG โมเดล	๑.ผลิตภัณฑ์มวลรวมของภาคอุตสาหกรรมเพิ่มขึ้นร้อยละ ๒.๐๐ ๒. อัตราการปล่อยก๊าซเรือนกระจก ลดลงร้อยละ ๕.๐๐ ๓. ปริมาณของเสียอันตรายลดลงร้อยละ ๑๐.๐๐ ๔. ยกระดับโรงงานอุตสาหกรรมที่ผ่านการรับรองอุตสาหกรรมสีเขียว ระดับ ๑ - ๕ เพิ่มขึ้นร้อยละ ๔๕.๐๐ ๕. ผลิตภัณฑ์มวลรวมของภาคบริการเพิ่มขึ้นร้อยละ ๖.๐๐	ประเด็นการพัฒนาที่ 1 ส่งเสริมอุตสาหกรรมและเกษตรกรรมให้มีศักยภาพเพื่อการแข่งขันในระดับสากล และพัฒนาเมืองควบคู่กับการฟื้นฟู อนุรักษ์ทรัพยากรธรรมชาติและสิ่งแวดล้อมอย่างสมดุล ประเด็นพัฒนานที่ 5 เสริมสร้างความปลอดภัยในชีวิต และทรัพย์สินของประชาชน โดยการพัฒนาระบบป้องกันและแก้ไขปัญหาภัยคุกคามด้านความมั่นคง รวมทั้งโรคอุบัติใหม่	๑) โครงการพัฒนาภาคอุตสาหกรรมสู่การเป็นอุตสาหกรรมแห่งอนาคตที่เป็นมิตรต่อสิ่งแวดล้อม ๒) โครงการการเพิ่มประสิทธิภาพการระบายน้ำ เพื่อรองรับการระบายน้ำอย่างเป็นระบบ และป้องกันทรัพยากรธรรมชาติและสิ่งแวดล้อมในพื้นที่ ๓) โครงการยกระดับการผลิตสินค้าเกษตรปลอดภัยได้มาตรฐานและยั่งยืนตามแนวทาง BCG โมเดล แบบบูรณาการสู่เศรษฐกิจฐานราก

แผนการดำเนินงานที่สำคัญ	แผนการดำเนินงานที่สำคัญ พ.ศ. ๒๕๖๖ – ๒๕๗๐	ตัวชี้วัดตามเป้าหมายการพัฒนา จังหวัด ๒๐ ปี (ปี พ.ศ. ๒๕๖๘)	ประเด็นการพัฒนาจังหวัด ๕ ปี (พ.ศ.๒๕๖๖-๒๕๗๐)	โครงการที่จำเป็นต้องผลักดันตาม แผนการดำเนินงานสำคัญ
๒. พัฒนาการเชื่อมโยงเครือข่ายโลจิสติกส์และการบริการสู่ทุกภูมิภาค	เชื่อมโยงระบบคมนาคมขนส่ง (ทางบก ทางน้ำ และทางอากาศ) และการบริการ เพื่อสนับสนุนการเติบโตทางเศรษฐกิจ	ผลิตภัณฑ์มวลรวมของภาคบริการ เพิ่มขึ้นร้อยละ ๖.๐๐	<p>ประเด็นการพัฒนาที่ 2 พัฒนาคุณภาพชีวิตประชาชน โดยการจัดการด้านการศึกษา สาธารณสุข ศาสนา ศิลปวัฒนธรรม สาธารณูปโภค และสาธารณูปการ อย่างเพียงพอ และทั่วถึง</p> <p>ประเด็นการพัฒนาที่ 3 ส่งเสริมระบบ Logistics เชื่อมโยงกับภูมิภาคอื่น และเขตเศรษฐกิจอาเซียน โดยพัฒนาการบริหารจัดการ และปรับปรุงโครงข่ายการคมนาคมขนส่งให้สมบูรณ์ยิ่งขึ้น</p> <p>ประเด็นการพัฒนาที่ 4 ส่งเสริมกิจกรรมการท่องเที่ยวเชิงนิเวศ ประวัติศาสตร์ ศิลปวัฒนธรรม กีฬา และนันทนาการ โดยการพัฒนาแหล่งท่องเที่ยวผู้ประกอบการ สินค้าและบริการ รวมทั้งส่งเสริมเทคโนโลยีดิจิทัลเพื่อการท่องเที่ยว</p>	๑) โครงการปรับปรุงและขยายเส้นทางคมนาคมเพื่อเชื่อมโยงศูนย์กลางเศรษฐกิจ



ตารางที่ 2.2-2 ความสอดคล้องประเด็นการพัฒนา เป้าประสงค์ กลยุทธ์ ตัวชี้วัด ค่าเป้าหมาย

ประเด็นการพัฒนา	แผนงาน	กลยุทธ์	ตัวชี้วัดของแผนงาน/ค่าเป้าหมาย (ปี 2568)	
1.ส่งเสริมอุตสาหกรรมและเกษตรกรรมให้มีความยั่งยืนในระดับสากลและพัฒนาเมืองควบคู่กับการฟื้นฟู อนุรักษ์ทรัพยากรธรรมชาติและสิ่งแวดล้อมอย่างสมดุล	1.1 ภาคอุตสาหกรรมมีศักยภาพในการแข่งขันเพิ่มขึ้นภายใต้การดำเนินธุรกิจที่เป็นมิตรกับสิ่งแวดล้อม	1.1.1 สร้างเสริมจิตสำนึกผู้ประกอบการให้รักษาคุณภาพสภาพแวดล้อม รวมทั้งการผลิตสินค้าที่เป็นมิตรต่อสิ่งแวดล้อม	1.1 ร้อยละที่เพิ่มขึ้นของโรงงานอุตสาหกรรมที่ผ่านการรับรองอุตสาหกรรมสีเขียวระดับที่ 1-5 ที่ไปรับรองยังไม่หมดอายุจำนวนผู้ประกอบการที่ผ่านการอบรมพัฒนาศักยภาพ (ร้อยละ 15)	
		1.1.2 สนับสนุนการป้องกันปัญหามลพิษโดยใช้เทคโนโลยีสะอาด (Clean Technology) และนำของเสียกลับมาใช้ใหม่ตามหลักการ 3 R's (Reuse Reduce Recycle) เพื่อลดต้นทุน	1.2 จำนวนผู้ประกอบการที่ได้รับการรับรองมาตรฐานผลิตภัณฑ์ชุมชน (มผช.) (15 แห่ง)	
		1.1.3 ส่งเสริมและเพิ่มศักยภาพในการแข่งขันของผู้ประกอบการที่สามารถเพิ่มประสิทธิภาพและลดต้นทุนการผลิตได้อย่างยั่งยืน	1.3 การยกระดับการพัฒนาเมืองอุตสาหกรรมเชิงนิเวศ จ.สมุทรปราการ (ระดับ 4)	
	1.2 ส่งเสริมเกษตรกรผลิตสินค้าเกษตรปลอดภัยเป็นมิตรกับสิ่งแวดล้อม	1.2.1 ส่งเสริมการผลิตและแปรรูปสินค้าเกษตรปลอดภัยให้ได้รับการรับรองมาตรฐาน (GAP)	1.2.2 ถ่ายทอดองค์ความรู้ให้เกษตรกรและผู้ประกอบการมีทักษะที่เหมาะสม สามารถนำไปปรับปรุงกระบวนการผลิตให้ได้ผลผลิตที่มีคุณภาพ	1.4 อ้อยละที่เพิ่มขึ้นของจำนวนเกษตรกรที่ได้รับการรับรองมาตรฐานสินค้าเกษตรปลอดภัย (GAP) (ร้อยละ 5)
			1.2.3 ส่งเสริมการบริหารจัดการในพื้นที่เขตเกษตรเศรษฐกิจ (Zoning) โดยเพิ่มศักยภาพด้านพืช ประมงและการเพาะเลี้ยงสัตว์น้ำบริเวณชายฝั่งทะเล	1.5 จำนวนผู้ประกอบการที่ผ่านการอบรมพัฒนาศักยภาพเพื่อยกระดับสินค้าเกษตรปลอดภัย (ร้อยละ 80)
			1.2.4 ส่งเสริมการสร้างแบรนด์สินค้าเกษตรที่เป็นอัตลักษณ์ของพื้นที่และการตลาดสินค้าเกษตรปลอดภัยได้มาตรฐาน	
		1.2.5 ส่งเสริมการสร้างมูลค่าเพิ่มด้วยนวัตกรรมเชิงพาณิชย์และทรัพย์สินทางปัญญา	1.6 จำนวนเกษตรกร/ผู้ประกอบการเป้าหมายที่ได้รับการส่งเสริมเพิ่มมูลค่าด้วยนวัตกรรมเชิงพาณิชย์และทรัพย์สินทางปัญญา (ผู้ประกอบการ/เกษตรกร ได้รับการขึ้นทะเบียน เป็นผู้ที่มีสิทธิ์ใช้ตราสัญลักษณ์ GI) (20 ราย)	
		1.3 ชุมชนและแหล่งทรัพยากรธรรมชาติได้รับการจัดการคุณภาพด้านสิ่งแวดล้อม โดยการมีส่วนร่วมอย่างเป็นระบบและมีประสิทธิภาพ	1.3.1 ส่งเสริมการจัดการขยะมูลฝอยตาม Roadmap และการแปรรูปขยะมูลฝอยเป็นพลังงาน โดยใช้นวัตกรรมและเทคโนโลยีที่เหมาะสมกับพื้นที่	1.7 ร้อยละที่ลดลงของปริมาณขยะมูลฝอยสะสมในพื้นที่ (ร้อยละ 5)
	1.3.2 ฝัาระวังคุณภาพอากาศในพื้นที่วิกฤติและพื้นที่เสี่ยง โดยการประเมินสุขภาพของประชาชน และการถ่ายทอดองค์ความรู้ในการป้องกันตนเอง	1.8 ร้อยละของผลการตรวจวัดคุณภาพอากาศในบรรยากาศทั่วไปในพื้นที่จังหวัดสมุทรปราการผ่านเกณฑ์มาตรฐาน (ร้อยละ 100)		



ประเด็นการพัฒนา	แผนงาน	กลยุทธ์	ตัวชี้วัดของแผนงาน/ค่าเป้าหมาย (ปี 2568)
		<p>1.3.3 เร่งบูรณะและฟื้นฟูแม่น้ำสายหลักไม่ให้เสื่อมโทรมมากกว่าที่เป็นอยู่ โดยการส่งเสริมกระบวนการมีส่วนร่วมจากทุกภาคส่วน</p> <p>1.3.4 สร้างเสริมระบบการป้องกันกีดเซาะชายฝั่ง และการเฝ้าระวังภัยพิบัติทางธรรมชาติ เพื่อป้องกันการกีดเซาะชายฝั่งและการพังทลายของดิน</p> <p>1.3.5 สนับสนุนให้ประชาชนเข้ามาเป็นสมาชิกเครือข่ายการเฝ้าระวังมลพิษสิ่งแวดล้อมในพื้นที่ โดยสร้างความรู้ ความเข้าใจ ความตระหนัก และการมีส่วนร่วมของประชาชน</p>	<p>1.9 ร้อยละที่เพิ่มขึ้นในการปรับปรุง บำรุงรักษา และพัฒนาแหล่งน้ำ (ร้อยละ 10)</p> <p>1.10 ร้อยละที่เพิ่มขึ้นของพื้นที่ชายฝั่งทะเลหรือตลิ่งริมคลองได้รับการป้องกัน (ร้อยละ 5)</p> <p>1.11 ร้อยละที่เพิ่มขึ้นของจำนวนประชาชนที่เข้ามาเป็นสมาชิกอาสาสมัครพิทักษ์ทรัพยากรธรรมชาติและสิ่งแวดล้อมหมู่บ้าน (ทสม.) และเครือข่ายอื่นๆ (ร้อยละ 5)</p>
<p>2.พัฒนาคุณภาพชีวิตประชาชน โดยการจัดการด้านการศึกษา สาธารณสุข ศาสนา ศิลปวัฒนธรรม สาธารณูปโภค และสาธารณูปการอย่างเพียงพอ และทั่วถึง</p>	<p>2.1 ประชาชนมีคุณภาพชีวิตที่ดีขึ้น โดยการสร้างกระบวนการมีส่วนร่วม เพื่อให้เกิดความเสมอภาคและความเท่าเทียมกันในสังคม</p>	<p>2.1.1 ส่งเสริมอาชีพและพัฒนาทักษะด้านฝีมือแรงงาน เพื่อยกระดับรายได้ และสร้างโอกาสในการมีงานทำของประชาชน</p> <p>2.1.2 พัฒนาศักยภาพผู้ประกอบการ โดยเพิ่มขีดความสามารถในการแข่งขันทั้งในด้านการผลิตและการค้าพร้อมกับการเสริมสร้างการรวมกลุ่มทางธุรกิจเพื่อให้เกิดความแข็งแกร่ง</p> <p>2.1.3 ส่งเสริมให้ประชาชน ชุมชน/หมู่บ้านมีการน้อมนำหลักปรัชญาเศรษฐกิจพอเพียงมาปรับใช้ในการดำเนินชีวิตประจำวัน</p> <p>2.1.4 ส่งเสริมการพัฒนาคุณภาพระบบสาธารณูปโภค สาธารณูปการ และการให้บริการทางการศึกษา การสาธารณสุข การกีฬา ศาสนสถาน ศิลปะและวัฒนธรรม</p> <p>2.1.5 ยกระดับคุณภาพการศึกษาให้มีความสามารถรองรับการแข่งขันของประเทศโดยการมีส่วนร่วมของทุกภาคส่วน</p> <p>2.1.6 ส่งเสริมกระบวนการผลิตและการตลาดสินค้า OTOP ให้ได้มาตรฐานสากล และตอบสนองต่อความต้องการของผู้บริโภค</p>	<p>2.1 ร้อยละที่เพิ่มขึ้นของมูลค่าผลิตภัณฑ์มวลรวมจังหวัด (ร้อยละ 2)</p> <p>2.2 ร้อยละที่ลดลงของจำนวนการว่างงาน ได้รับการพัฒนาทักษะฝีมือเพื่อเพิ่มทางเลือกในการประกอบอาชีพ (ร้อยละ 5)</p> <p>2.3 ร้อยละที่ลดลงของประชาชนที่เสียชีวิตจากโรคติดต่อ 3 อันดับแรก (ร้อยละ 5)</p> <p>2.4 ร้อยละที่เพิ่มขึ้นการพัฒนาสาธารณูปโภคและสาธารณูปการ ในด้านการบริการประชาชน (ร้อยละ 2)</p> <p>2.5 ร้อยละของนักเรียนทุกกลุ่มการศึกษาที่มีคะแนนผลการทดสอบทางการศึกษาระดับชาตินั้นพื้นฐาน (O-net, N-net, V-net, T-net) เพิ่มขึ้นจากการปีการศึกษาที่ผ่านมา ทุกกลุ่มสาระการเรียนรู้ของค่าเฉลี่ยคะแนน (ร้อยละ 3)</p> <p>2.6 สัดส่วนการศึกษาสายอาชีวะต่อสายสามัญเพิ่มขึ้น (40:60)</p> <p>2.7 ผู้เรียนทุกกลุ่มการศึกษามีทักษะและคุณลักษณะในศตวรรษที่ 21 (3Rs 8Cs) (ร้อยละ 100)</p> <p>2.8 ร้อยละที่เพิ่มขึ้นของรายได้จากการจำหน่ายผลิตภัณฑ์ OTOP (ร้อยละ 10)</p>



ประเด็นการพัฒนา	แผนงาน	กลยุทธ์	ตัวชี้วัดของแผนงาน/ค่าเป้าหมาย (ปี 2568)
3. ส่งเสริมระบบ Logistics เชื่อมโยงกับภูมิภาคอื่น และเขตเศรษฐกิจอาเซียน โดยพัฒนาการบริหารจัดการ และปรับปรุงโครงข่ายการคมนาคมขนส่งให้สมบูรณ์ยิ่งขึ้น เพื่อลดต้นทุนและเพิ่มขีดความสามารถในการแข่งขัน	3.1 เพิ่มขีดความสามารถ โครงสร้างพื้นฐานด้านการขนส่งทุกรูปแบบ เพื่อให้สอดคล้องกับการใช้งานของระบบโลจิสติกส์ และชุมชน	3.1.1 พัฒนาและปรับปรุง/ซ่อมแซมถนนสายหลัก/สายรอง สะพาน และสิ่งอำนวยความสะดวกด้านการจราจรเพื่อให้ประชาชนสามารถสัญจรและขนส่งสินค้าได้โดยสะดวก	3.1 จำนวนที่เพิ่มขึ้นของถนนสายหลัก/สายรอง และสะพานที่ได้รับการพัฒนาและปรับปรุง/ซ่อมแซม (4 สายทาง)
		3.1.2 ก่อสร้างและขยายช่องจราจรถนนสายหลักและสายรอง เพื่ออำนวยความสะดวก และเชื่อมโยงโครงข่ายการคมนาคมขนส่งทุกรูปแบบ	3.2 ร้อยละที่ลดลงของอุบัติเหตุด้านการจราจรในจังหวัดสมุทรปราการ (ร้อยละ 5)
		3.1.3 รณรงค์ และบังคับใช้กฎหมายกับผู้ใช้รถใช้ถนน เพื่อเสริมสร้างวินัยการจราจรและพัฒนาสิ่งอำนวยความสะดวกด้านการจราจรรวมทั้งบริการขนส่งสาธารณะให้ครอบคลุมพื้นที่	3.3 ร้อยละที่เพิ่มขึ้นของผู้โดยสารใช้บริการรถไฟฟ้าขนส่งมวลชน (ร้อยละ 2)
3.1.4 สนับสนุนการพัฒนาพื้นที่เฉพาะบริเวณโดยรอบสถานีรถไฟฟ้าขนส่งระบบรางและพัฒนาที่ดินให้เกิดความคุ้มค่า เหมาะสมตามศักยภาพของพื้นที่			
4. ส่งเสริมกิจกรรมการท่องเที่ยวเชิงนิเวศ ประวัติศาสตร์ ศิลปวัฒนธรรม กีฬา และนันทนาการ โดยการพัฒนาแหล่งท่องเที่ยวผู้ประกอบการ สินค้าและบริการ รวมทั้งส่งเสริมเทคโนโลยีดิจิทัลเพื่อการท่องเที่ยว	4.1 แหล่งท่องเที่ยวได้รับการพัฒนา สิ่งอำนวยความสะดวกให้มีความสอดคล้องกับสภาพแวดล้อมและมีความปลอดภัยต่อนักท่องเที่ยวตามมาตรฐานสากล รวมทั้งสินค้าและบริการด้านการท่องเที่ยวได้รับการพัฒนาให้มีคุณภาพสู่มาตรฐานสากล	4.1.1 พัฒนาสิ่งอำนวยความสะดวกในแหล่งท่องเที่ยวให้เพียงพอและได้มาตรฐานตอบสนองต่อความต้องการของคนทุกกลุ่ม (Tourism for All) 4.1.2 พัฒนาโครงสร้างพื้นฐานเส้นทางสายหลัก และสายรองให้ได้มาตรฐานสามารถเข้าถึงแหล่งท่องเที่ยวได้สะดวก รวดเร็ว และปลอดภัย	4.1 จำนวนที่เพิ่มขึ้นของผู้ประกอบการ แหล่งท่องเที่ยว กิจกรรมท่องเที่ยว และบริการท่องเที่ยว ที่ได้รับรองมาตรฐานการท่องเที่ยวไทย และมาตรฐานการท่องเที่ยวอาเซียน (5 แห่ง)



ประเด็นการพัฒนา	แผนงาน	กลยุทธ์	ตัวชี้วัดของแผนงาน/ค่าเป้าหมาย (ปี 2568)
		<p>4.1.3 ส่งเสริมการประชาสัมพันธ์และการตลาดด้านการท่องเที่ยว เชิงประวัติศาสตร์ ศิลปวัฒนธรรม</p> <p>4.1.4 พัฒนาบุคลากรด้านการท่องเที่ยวในอุตสาหกรรมท่องเที่ยวและเครือข่ายทางธุรกิจของผู้ประกอบการให้เข้มแข็งมีความเป็นเจ้าบ้านที่ดี</p> <p>4.1.5 ส่งเสริมการจัดกิจกรรมการท่องเที่ยวและประเพณีวัฒนธรรมท้องถิ่น</p> <p>4.1.6 ส่งเสริมการท่องเที่ยวแบบ One Day Trip</p> <p>4.1.7 พัฒนาทักษะในการผลิตและจำหน่ายสินค้าของชุมชน รวมทั้งเชื่อมโยงสินค้าทางการเกษตร ผลิตภัณฑ์ชุมชน (OTOP) เข้าสู่ภาคธุรกิจบริการท่องเที่ยว</p> <p>4.1.8 พัฒนาคุณภาพและมาตรฐานสินค้าและบริการด้านการท่องเที่ยวอย่างมีมาตรฐานสอดคล้องกับการพัฒนาการท่องเที่ยวอย่างยั่งยืน เพื่อสร้างมูลค่าเพิ่ม รวมทั้งจัดหาช่องทางการจำหน่ายให้สอดคล้องกับความต้องการของผู้บริโภค</p>	<p>4.2 ร้อยละที่เพิ่มขึ้นของรายได้จากการท่องเที่ยว (ร้อยละ 10)</p> <p>4.3 ร้อยละที่เพิ่มขึ้นของผู้เยี่ยมเยือน (ร้อยละ 10)</p>
<p>5. เสริมสร้างความปลอดภัยในชีวิต และทรัพย์สินของประชาชน โดยการพัฒนาระบบป้องกันและแก้ไขปัญหาภัยคุกคามด้านความมั่นคง รวมทั้งโรคอุบัติใหม่</p>	<p>5.1 ประชาชนมีความมั่นคงปลอดภัยในชีวิต ร่างกาย และทรัพย์สินจากภัยคุกคามความมั่นคงรูปแบบใหม่ รวมทั้งมีความสามัคคีโดยมีส่วนร่วมบนวิถีทางประชาธิปไตย</p>	<p>5.1.1 สร้างความเข้าใจและตระหนักถึงความสำคัญ รวมทั้งการเข้ามามีส่วนร่วมในการต่อต้านภัยคุกคาม การรักษาความสงบเรียบร้อย และความมั่นคง เพื่อป้องกันและเตรียมการแก้ไขปัญหาของภาคประชาชน</p> <p>5.1.2 สร้างความตระหนักแก่ประชาชนในการดำเนินชีวิตตามวิถีทางประชาธิปไตยในการสร้างความสมานฉันท์และลดความเหลื่อมล้ำในสังคม</p> <p>5.1.3 ส่งเสริมให้สื่อสารมวลชนเข้ามามีบทบาท ในการปฏิบัติการข่าวสารสนับสนุนการดำเนินการเพื่อต่อต้านภัยคุกคามและเป็นปัจจัยสนับสนุนความสำเร็จในการป้องกันและแก้ไขปัญหาความมั่นคง</p> <p>5.1.4 ส่งเสริมการมีส่วนร่วมแก้ไขปัญหาเสถียรภาพของภาคประชาชนและชุมชน เพื่อเพิ่มประสิทธิภาพในการสกัดกั้น และปราบปรามการค้ายาเสพติดจากประเทศเพื่อนบ้าน</p> <p>5.1.5 ส่งเสริมการสร้างภูมิคุ้มกันให้กับประชาชนโดยเฉพาะเด็กและเยาวชน</p>	<p>5.1 ร้อยละที่เพิ่มขึ้นของหมู่บ้าน/ชุมชนที่เข้ามาเป็นเครือข่ายการเฝ้าระวังภัยคุกคามด้านความมั่นคง (ร้อยละ 10)</p> <p>5.2 ร้อยละที่ลดลงของคดียาเสพติดจากการแพร่ระบาดยาเสพติดรุนแรง (ร้อยละ 10)</p> <p>5.3 ร้อยละที่เพิ่มขึ้นของเด็กและเยาวชนที่ได้รับการเสริมสร้างภูมิคุ้มกันเพื่อป้องกันและแก้ไขปัญหาเสถียรภาพ</p>



ประเด็นการพัฒนา	แผนงาน	กลยุทธ์	ตัวชี้วัดของแผนงาน/ค่าเป้าหมาย (ปี 2568)
	5.2 ประชาชนมีความพร้อมในการเผชิญกับปัญหาสาธารณสุข และภัยพิบัติทุกรูปแบบ	5.1.6 ส่งเสริมการสร้างเครือข่ายการข่าวด้านความมั่นคง ด้วยการบูรณาการทุกภาคส่วนในการแลกเปลี่ยนข้อมูลข่าวสาร	5.4 ร้อยละที่เพิ่มขึ้นของผู้สมัครจิตอาสาศูนัยประสานงานอาสาสมัครประชาธิปไตยหมู่บ้าน (ร้อยละ 2)
		5.2.1 ส่งเสริมให้ภาครัฐ และเอกชนสามารถบริหารจัดการภัยในเชิงรุก ทั้งการแจ้งเตือนภัย การป้องกันภัย การระงับภัย การบรรเทาภัยและการฟื้นฟูผลที่เกิดขึ้น	5.5 ร้อยละที่เพิ่มขึ้นของประชาชนที่ได้รับการเตรียมความพร้อมในการป้องกันตนเองจากภัยคุกคามด้านต่าง ๆ (ร้อยละ 20)
		5.2.2 สร้างเสริมองค์ความรู้ในการป้องกันและรับมือสาธารณสุขภัยพิบัติ และโรคอุบัติใหม่	



2.2.7 สรุปภาพรวมการจัดทำแผนของจังหวัดสมุทรปราการ

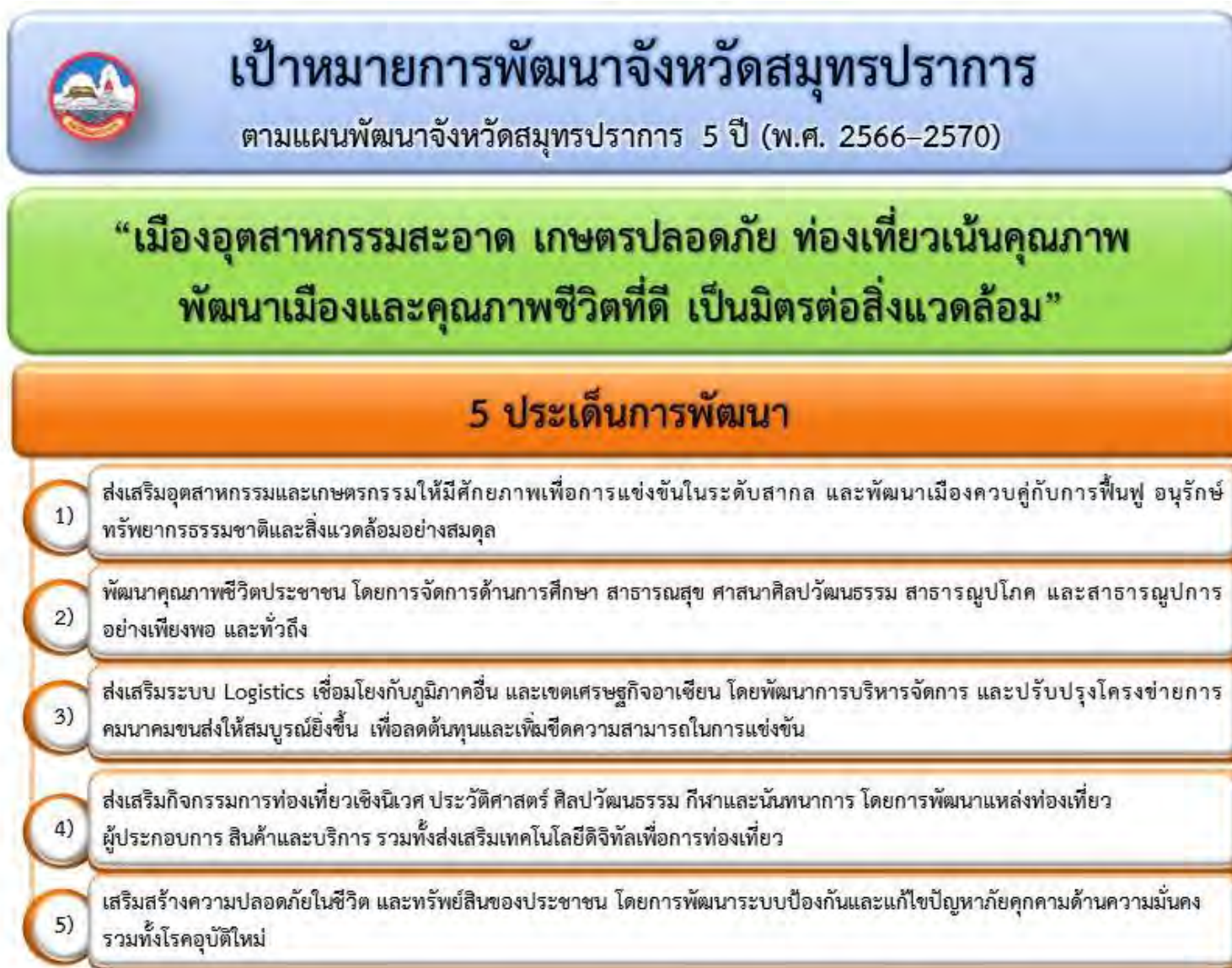

ภาพที่ 2.2-2 สรุปภาพรวมการจัดทำแผนของจังหวัดสมุทรปราการ



1) ประเด็นการพัฒนาที่ 1 ส่งเสริมอุตสาหกรรมและเกษตรกรรมให้มีศักยภาพเพื่อการแข่งขันในระดับสากล และพัฒนาเมืองควบคู่กับการฟื้นฟู อนุรักษ์ ทรัพยากรธรรมชาติและสิ่งแวดล้อมอย่างสมดุล



ภาพที่ 2.2-3 สรุปภาพรวมประเด็นการพัฒนาที่ 1

2) ประเด็นการพัฒนาที่ 2 พัฒนาคุณภาพชีวิตประชาชน โดยการจัดการด้านการศึกษา สาธารณสุข ศาสนาศิลปวัฒนธรรม สาธารณูปโภค และสาธารณูปการ อย่างเพียงพอ และทั่วถึง

เป้าหมาย การพัฒนา	“เมืองอุตสาหกรรมสะอาด เกษตรปลอดภัย ท่องเที่ยวเน้นคุณภาพ พัฒนาเมืองและคุณภาพชีวิตที่ดี เป็นมิตรต่อสิ่งแวดล้อม”				
ประเด็น การพัฒนา	1) ส่งเสริมอุตสาหกรรมและเกษตรกรรมให้มีศักยภาพเพื่อการแข่งขันในระดับสากล และพัฒนาเมืองควบคู่กับการฟื้นฟูอนุรักษ์ทรัพยากรธรรมชาติและสิ่งแวดล้อมอย่างสมดุล	2) พัฒนาคุณภาพชีวิตประชาชนโดยการจัดการด้านการศึกษา สาธารณสุข ศาสนาศิลปวัฒนธรรม สาธารณูปโภค และสาธารณูปการอย่างเพียงพอ และทั่วถึง	3) ส่งเสริมระบบ Logistics เชื่อมโยงกับภูมิภาคอื่น และเขตเศรษฐกิจอาเซียน โดยพัฒนาการบริหารจัดการ และปรับปรุงโครงข่ายการคมนาคมขนส่งให้สมบูรณ์ยิ่งขึ้น เพื่อลดต้นทุนและเพิ่มขีดความสามารถในการแข่งขัน	4) ส่งเสริมกิจกรรมการท่องเที่ยวเชิงนิเวศ ประวัติศาสตร์ ศิลปวัฒนธรรม กีฬาและนันทนาการ โดยการพัฒนาแหล่งท่องเที่ยว ผู้ประกอบการ สินค้าและบริการ รวมทั้งส่งเสริมเทคโนโลยีดิจิทัลเพื่อการท่องเที่ยว	5) เสริมสร้างความปลอดภัยในชีวิต และทรัพย์สินของประชาชน โดยการพัฒนาระบบป้องกันและแก้ไขปัญหาภัยคุกคามด้านความมั่นคง รวมทั้งโรคอุบัติใหม่
แผนงาน	2.1 ประชาชนมีคุณภาพชีวิตที่ดีขึ้น โดยการสร้างกระบวนการมีส่วนร่วม เพื่อให้เกิดความเสมอภาคและความเท่าเทียมกันใน				
กลยุทธ์	<p>2.1.1 ส่งเสริมอาชีพและพัฒนาทักษะด้านฝีมือแรงงาน เพื่อยกระดับรายได้ และสร้างโอกาสในการมีงานทำของประชาชน</p> <p>2.1.2 พัฒนาศักยภาพผู้ประกอบการ โดยเพิ่มขีดความสามารถในการแข่งขันทั้งในด้านการผลิตและการค้าพร้อมกับการเสริมสร้างการรวมกลุ่มทางธุรกิจเพื่อให้เกิดความแข็งแกร่ง</p> <p>2.1.3 ส่งเสริมให้ประชาชน ชุมชน/หมู่บ้านมีการน้อมนำหลักปรัชญาเศรษฐกิจพอเพียงมาปรับใช้ในการดำเนินชีวิตประจำวัน</p> <p>2.1.4 ส่งเสริมการพัฒนาคุณภาพระบบสาธารณูปโภค สาธารณูปการ และการให้บริการทางการศึกษา การสาธารณสุข การกีฬา ศาสนสถาน ศิลปะและวัฒนธรรม</p> <p>2.1.5 ยกระดับคุณภาพการศึกษาให้มีความสามารถรองรับการแข่งขันของประเทศโดยการมีส่วนร่วมของทุกภาคส่วน</p> <p>2.1.6 ส่งเสริมกระบวนการผลิตและการตลาดสินค้า OTOP ให้ได้มาตรฐานสากล และตอบสนองต่อความต้องการของผู้บริโภค</p>				

ภาพที่ 2.2-4 สรุปภาพรวมประเด็นการพัฒนาที่ 2





3) ประเด็นการพัฒนาที่ 3 ส่งเสริมระบบ Logistics เชื่อมโยงกับภูมิภาคอื่น และเขตเศรษฐกิจอาเซียน โดยพัฒนาการบริหารจัดการ และปรับปรุงโครงข่ายการคมนาคมขนส่งให้สมบูรณ์ยิ่งขึ้น เพื่อลดต้นทุนและเพิ่มขีดความสามารถในการแข่งขัน

<p>เป้าหมายการพัฒนา</p>	<p align="center">“เมืองอุตสาหกรรมสะอาด เกษตรปลอดภัย ท่องเที่ยวเน้นคุณภาพ พัฒนาเมืองและคุณภาพชีวิตที่ดี เป็นมิตรต่อสิ่งแวดล้อม”</p>				
<p>ประเด็นการพัฒนา</p>	<p>1) ส่งเสริมอุตสาหกรรมและเกษตรกรรมให้มีศักยภาพเพื่อการแข่งขันในระดับสากล และพัฒนาเมืองควบคู่กับการฟื้นฟู อนุรักษ์ทรัพยากรธรรมชาติและสิ่งแวดล้อมอย่างสมดุล</p>	<p>2) พัฒนาคุณภาพชีวิตประชาชน โดยการจัดการด้านการศึกษา สาธารณสุข ศาสนาศิลปวัฒนธรรม สาธารณูปโภค และสาธารณูปการอย่างเพียงพอและทั่วถึง</p>	<p>3) ส่งเสริมระบบ Logistics เชื่อมโยงกับภูมิภาคอื่น และเขตเศรษฐกิจอาเซียน โดยพัฒนาการบริหารจัดการ และปรับปรุงโครงข่ายการคมนาคมขนส่งให้สมบูรณ์ยิ่งขึ้น เพื่อลดต้นทุนและเพิ่มขีดความสามารถในการแข่งขัน</p>	<p>4) ส่งเสริมกิจกรรมการท่องเที่ยวเชิงนิเวศประวัติศาสตร์ ศิลปวัฒนธรรม กีฬาและนันทนาการ โดยการพัฒนาแหล่งท่องเที่ยว ผู้ประกอบการสินค้าและบริการ รวมทั้งส่งเสริมเทคโนโลยีดิจิทัลเพื่อการท่องเที่ยว</p>	<p>5) เสริมสร้างความปลอดภัยในชีวิต และทรัพย์สินของประชาชน โดยพัฒนาระบบป้องกันและแก้ไขปัญหาภัยคุกคามด้านความมั่นคง รวมทั้งโรคอุบัติใหม่</p>
<p>แผนงาน</p>	<p>3.1 เพิ่มขีดความสามารถโครงสร้างพื้นฐานด้านการขนส่งทุกรูปแบบ เพื่อให้สอดคล้องกับการใช้งานของระบบโลจิสติกส์และชุมชน</p>				
<p>กลยุทธ์</p>	<p>3.1.1 พัฒนาและปรับปรุง/ซ่อมแซมถนนสายหลัก/สายรอง สะพาน และสิ่งอำนวยความสะดวกด้านการจราจรเพื่อให้ประชาชนสามารถสัญจรและขนส่งสินค้าได้โดยสะดวก</p> <p>3.1.2 ก่อสร้างและขยายช่องจราจรถนนสายหลักและสายรอง เพื่ออำนวยความสะดวก และเชื่อมโยงโครงข่ายการคมนาคมขนส่งทุกรูปแบบ</p> <p>3.1.3 รณรงค์ และบังคับใช้กฎหมายกับผู้ใช้รถใช้ถนน เพื่อเสริมสร้างวินัยการจราจรและพัฒนาสิ่งอำนวยความสะดวกด้านการจราจรรวมทั้งบริการขนส่งสาธารณะให้ครอบคลุมพื้นที่</p> <p>3.1.4 สนับสนุนการพัฒนาพื้นที่เฉพาะบริเวณโดยรอบสถานีรถไฟฟ้าขนส่งระบบรางและพัฒนาที่ดินให้เกิดความคุ้มค่า เหมาะสมตามศักยภาพของพื้นที่</p>				

ภาพที่ 2.2-5 สรุปภาพรวมประเด็นการพัฒนาที่ 3

4) ประเด็นการพัฒนาที่ 4 ส่งเสริมกิจกรรมการท่องเที่ยวเชิงนิเวศ ประวัติศาสตร์ ศิลปวัฒนธรรม กีฬาและนันทนาการ โดยพัฒนาแหล่งท่องเที่ยว ผู้ประกอบการ สินค้าและบริการ รวมทั้งส่งเสริมเทคโนโลยีดิจิทัลเพื่อการท่องเที่ยว

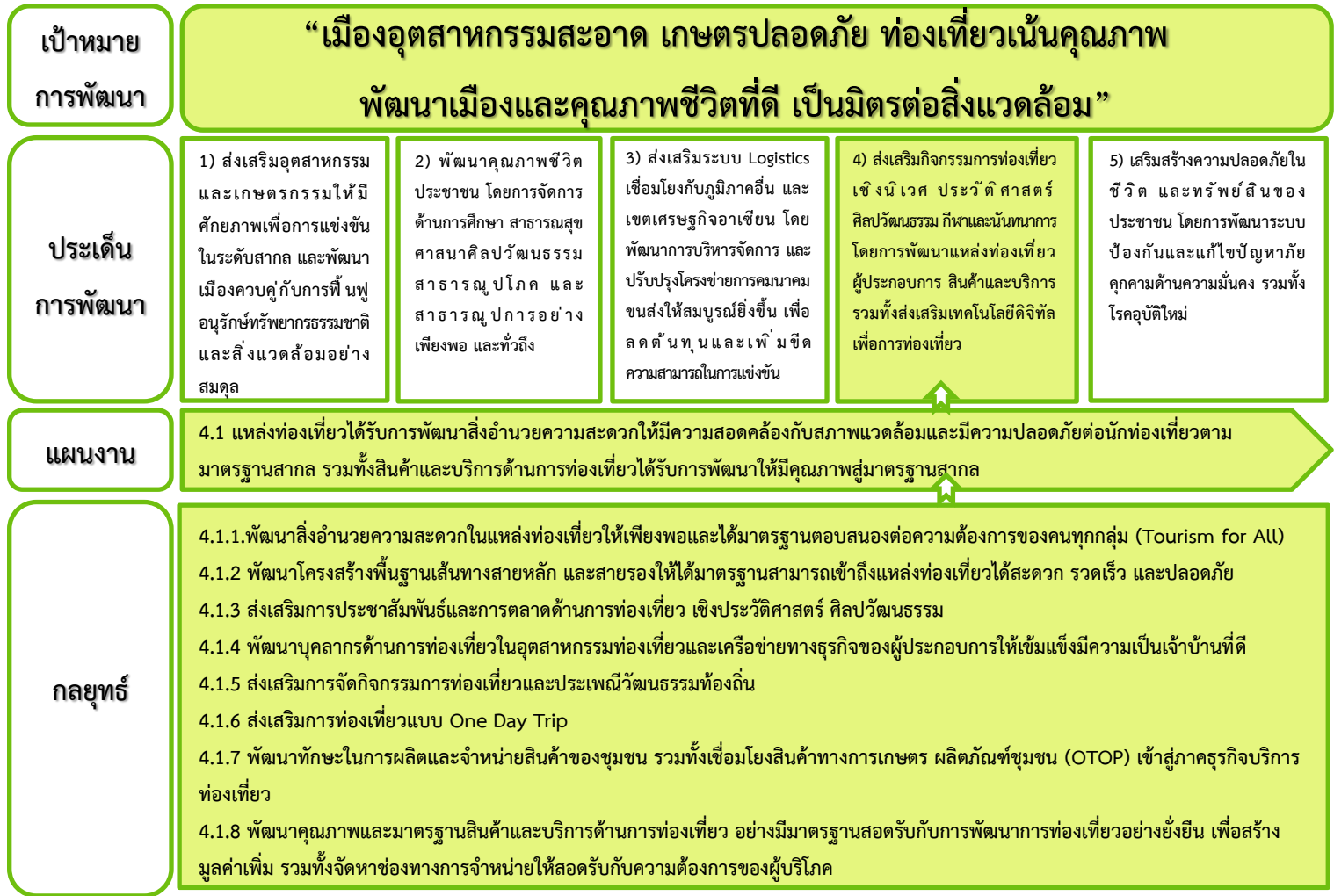

ภาพที่ 2.2-6 สรุปภาพรวมประเด็นการพัฒนาที่ 4



5) ประเด็นการพัฒนาที่ 5 เสริมสร้างความปลอดภัยในชีวิต และทรัพย์สินของประชาชน โดยพัฒนาระบบป้องกันและแก้ไขปัญหาภัยคุกคามด้านความมั่นคง รวมทั้งโรคอุบัติใหม่

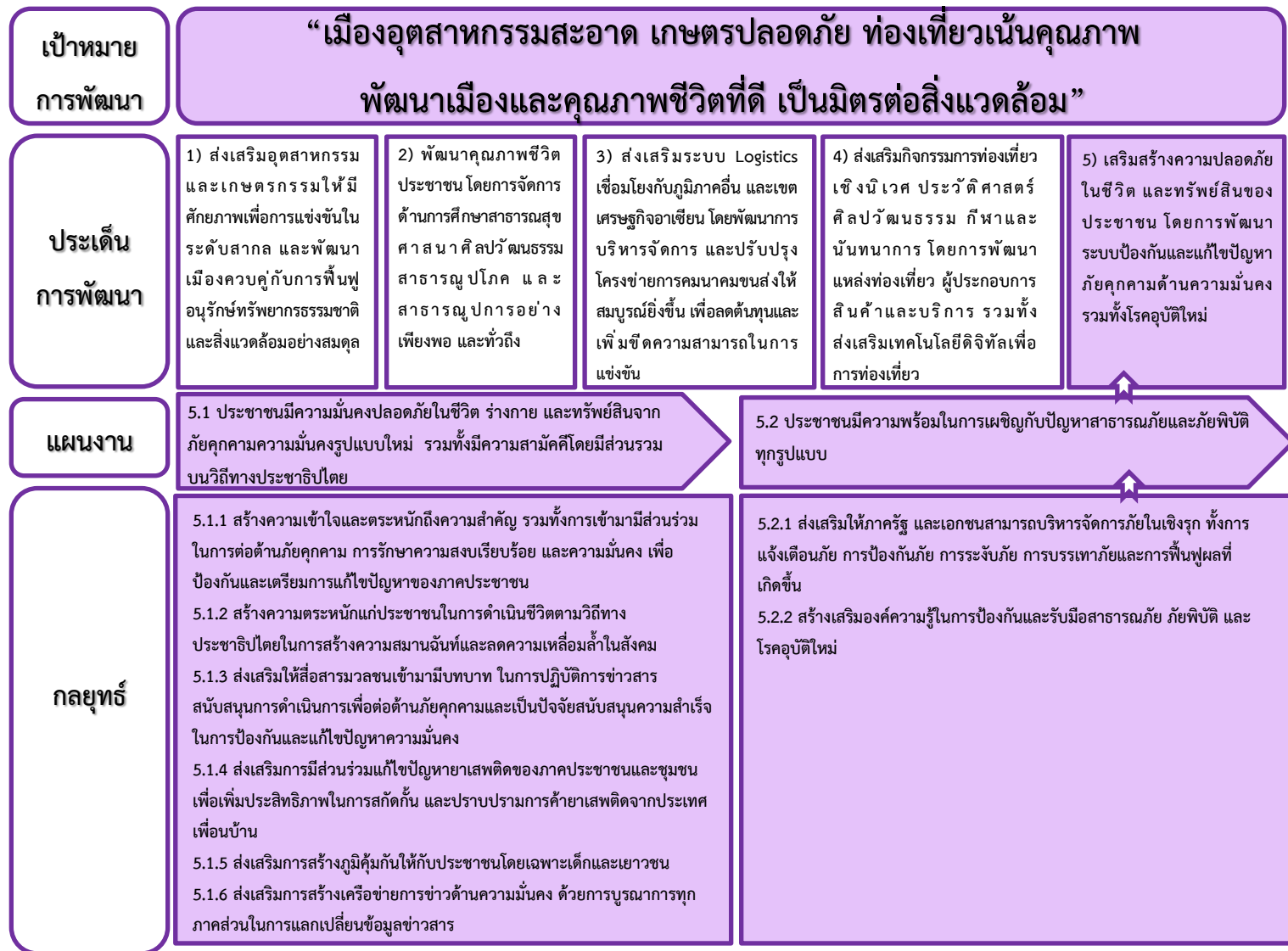

ภาพที่ 2.2-7 สรุปภาพรวมประเด็นการพัฒนาที่ 5

2.2.8 ห่วงโซ่มูลค่า (Value Chain)

ประเด็นการพัฒนาที่ 1

ส่งเสริมอุตสาหกรรมและเกษตรกรรมให้มีศักยภาพเพื่อการแข่งขันในระดับสากล และพัฒนาเมืองควบคู่กับการฟื้นฟู อนุรักษ์ทรัพยากร

ภาคอุตสาหกรรมมาธรรมาภิบาลธุรกิจและเป็นมิตรกับสิ่งแวดล้อม					
ต้นน้ำ		กลางน้ำ		ปลายน้ำ	
การวิจัย พัฒนา (R&D) และ ออกแบบผลิตภัณฑ์	การสนับสนุนปัจจัยแวดล้อมที่เอื้อต่อการผลิต	การเพิ่มขีดความสามารถผู้ประกอบการและฝีมือแรงงาน	การเพิ่มผลผลิตพัฒนาคุณภาพและลดต้นทุนการผลิต และสร้างมูลค่าเพิ่มในผลิตภัณฑ์	การบริหารจัดการสินค้า (Logistics)	การพัฒนากระบวนการตลาด
กิจกรรมหลักที่ 1.2 การพัฒนา สร้างสรรค์นวัตกรรมใหม่ จากวัสดุ ที่ไม่ใช่แล้วโดยเทคโนโลยีการผลิต ที่สะอาด 3R	กิจกรรมหลักที่ 1.3 การสร้างและ พัฒนาเครือข่ายอุตสาหกรรมรักษ์ สิ่งแวดล้อมจังหวัดสมุทรปราการ	กิจกรรมหลักที่ 2.13 การดำเนินงาน ด้านการพัฒนาเมืองอุตสาหกรรมเชิง นิเวศจังหวัดสมุทรปราการ	กิจกรรมหลักที่ 1.1 ฉลากคาร์บอน (Carbon Reduction)	กิจกรรมหลักที่ 3.1 ส่งเสริมและเผยแพร่ ผลิตภัณฑ์อุตสาหกรรม และผลิตภัณฑ์ชุมชน	กิจกรรมหลักที่ 2.6 เปิดบ้านโรงงาน (Open house) กลุ่มอุตสาหกรรมฟอก หนัง
กิจกรรมหลักที่ 2.1 สำรวจและ ออกแบบการพัฒนาพื้นที่โดยรอบสถานี รถไฟฟ้าขนส่งมวลชนเพื่อรองรับระบบ การขนส่งทางรางในเขตจังหวัด สมุทรปราการ	กิจกรรมหลักที่ 1.4 ส่งเสริม ผู้ประกอบการให้มีธรรมาภิบาล ทางธุรกิจและสิ่งแวดล้อม	กิจกรรมหลักที่ 2.14 ศูนย์พัฒนาเมือง อุตสาหกรรมเชิงนิเวศ (Eco Center) ส่วนกลาง	กิจกรรมหลักที่ 2.4 พัฒนาเครือข่าย อุตสาหกรรมเชิงนิเวศ (Eco Industry Network) และสร้างการมีส่วนร่วมจังหวัด สมุทรปราการ		กิจกรรมหลักที่ 2.11 ส่งเสริมความ เชื่อมโยงอุตสาหกรรมหลักกับชุมชน เพื่อให้เกิดการผลิตในระดับอุตสาหกรรม (CSV)
กิจกรรมหลักที่ 2.15 วิจัยและพัฒนา นวัตกรรมการขจัดมลพิษอุตสาหกรรม	กิจกรรมหลักที่ 1.5 ยกระดับโรงงาน อุตสาหกรรมสีเขียว Green Industry	กิจกรรมหลักที่ 2.17 พัฒนาโรงงาน อุตสาหกรรมเชิงนิเวศ/อุตสาหกรรมสี เขียว จังหวัดสมุทรปราการ	กิจกรรมหลักที่ 2.5 อุตสาหกรรมคาร์บอน ต่ำ		กิจกรรมหลักที่ 2.21 ทวนสอบและ ประเมินผลเมืองอุตสาหกรรมเชิงนิเวศ และพัฒนาเครือข่ายอุตสาหกรรมเชิง นิเวศ 15 จังหวัด
กิจกรรมหลักที่ 2.16 ศึกษาเพื่อปรับปรุง กฎ ระเบียบ ให้เอื้อต่อการพัฒนาเมือง อุตสาหกรรมเชิงนิเวศ	กิจกรรมหลักที่ 2.2 ส่งเสริมโรงงาน อุตสาหกรรมให้มีความรับผิดชอบต่อ สังคม และชุมชนอย่างยั่งยืน (CSR Beginner, CSR - DIW and CSR - DIW Continuous)	กิจกรรมหลักที่ 2.18 ส่งเสริมการ บริหารจัดการพลังงานและการใช้ พลังงานทดแทนในโรงงานอุตสาหกรรม เชิงนิเวศ	กิจกรรมหลักที่ 2.9 ส่งเสริมมาตรฐาน Leather Working Group (LWG) เพื่อ ยกระดับการจัดการสิ่งแวดล้อม และ ผลิตภัณฑ์		

ภาคอุตสาหกรรมมีธรรมาภิบาลธุรกิจและเป็นมิตรกับสิ่งแวดล้อม					
ต้นน้ำ		กลางน้ำ		ปลายน้ำ	
การวิจัย พัฒนา (R&D) และ ออกแบบผลิตภัณฑ์	การสนับสนุนปัจจัยแวดล้อมที่เอื้อต่อ การผลิต	การเพิ่มขีดความสามารถ ผู้ประกอบการและมีมือแรงงาน	การเพิ่มผลผลิตพัฒนาคุณภาพและลด ต้นทุนการผลิต และสร้างมูลค่าเพิ่มใน ผลิตภัณฑ์	การบริหารจัดการสินค้า (Logistics)	การพัฒนาระบบการตลาด
กิจกรรมหลักที่ 2.22 ศึกษาและสำรวจ โครงสร้างพื้นฐาน พื้นที่สีเขียวและการ ใช้ประโยชน์ที่ดิน เพื่อการวางแผนและ ออกแบบเมืองให้น่าอยู่ ประชาชนมี คุณภาพชีวิตที่ดี มีความปลอดภัย	กิจกรรมหลักที่ 2.3 ส่งเสริมการเพิ่ม พื้นที่ สีเขียว การจัดแนวป้องกันมลพิษ (buffer zone) ในพื้นที่พัฒนาเมือง	กิจกรรมหลักที่ 2.19 พัฒนาบุคลากร ด้านอุตสาหกรรมเพื่อส่งเสริมความ เข้าใจด้านกฎหมายผังเมืองและ สิ่งแวดล้อม	กิจกรรมหลักที่ 2.10 ส่งเสริมให้สถาน ประกอบการนำของเสียมาใช้ประโยชน์ และการพัฒนาธุรกิจรีไซเคิลเพื่อเพิ่มมูลค่า และใช้ประโยชน์จากอุตสาหกรรม		กิจกรรมหลักที่ 4.2 ประชาสัมพันธ์การ ส่งเสริมอุตสาหกรรมและเกษตรกรรมให้ มีศักยภาพเพื่อการแข่งขันในระดับสากล และการพัฒนาเมืองควบคู่กับการฟื้นฟู อนุรักษ์ทรัพยากรธรรมชาติและ สิ่งแวดล้อมอย่างสมดุล
	กิจกรรมหลักที่ 2.7 ยกระดับการกำกับ ดูแลโรงงานเพื่อการบริหารจัดการด้าน สิ่งแวดล้อมและความปลอดภัยที่ดี สำหรับกลุ่มอุตสาหกรรมพอกหนัง	กิจกรรมหลักที่ 2.20 ส่งเสริมและ ยกระดับเครือข่ายอุตสาหกรรมเชิง นิเวศ 15 จังหวัด	กิจกรรมหลักที่ 2.12 ยกระดับ อุตสาหกรรมแบบครบวงจร สำหรับ อุตสาหกรรมพอกหนังและผลิตภัณฑ์หนัง		
	กิจกรรมหลักที่ 2.8 ยกระดับแผน ควบคุมภาวะฉุกเฉินโรงงาน อุตสาหกรรม นอกเขตพื้นที่นิคม อุตสาหกรรม	กิจกรรมหลักที่ 4.1 ส่งเสริมและเพิ่ม ขีดความสามารถในการแข่งขัน ภาคอุตสาหกรรม	กิจกรรมหลักที่ 4.4 การพัฒนาผลิตภัณฑ์ โดยใช้นวัตกรรมและปรับปรุงประสิทธิภาพ ผู้ประกอบการขนาดกลางและขนาดย่อม (SMEs) และวิสาหกิจชุมชนเพื่อการ ปรับตัวสู่วิถีชีวิตใหม่ (New Normal)		
		กิจกรรมหลักที่ 4.3 ยกระดับขีด ความสามารถผู้ประกอบการ SMEs ด้วยเทคโนโลยี Digital			

การสร้างมูลค่าเพิ่มสินค้าเกษตรปลอดภัยเป็นมิตรกับสิ่งแวดล้อม

ต้นน้ำ		กลางน้ำ		ปลายน้ำ	
การวิจัย พัฒนา (R&D) และ ออกแบบผลิตภัณฑ์	การพัฒนาปัจจัยพื้นฐานและการพัฒนาเกษตรกร	การเพิ่มผลผลิตพัฒนาคุณภาพและลดต้นทุน	การแปรรูปและสร้างมูลค่าเพิ่ม	การขนส่งและจัดการบริหารสินค้า (Logistics)	การพัฒนาระบบการตลาด
กิจกรรมหลักที่ 6.3 การพัฒนาเกษตรกรรมยั่งยืนในเมือง	กิจกรรมหลักที่ 5.4 เชื่อมโยงสินค้าราคาประหยัด ลดค่าครองชีพ เพื่อประชาชนจังหวัดสมุทรปราการ	กิจกรรมหลักที่ 6.1 การเพิ่มศักยภาพการผลิตและส่งเสริมการรับรองมาตรฐานฟาร์มเลี้ยงปลาให้ได้รับมาตรฐาน GAP กรมประมง เพื่อเพิ่มมูลค่าสินค้าเกษตร	กิจกรรมหลักที่ 5.3 ส่งเสริมการสร้างมูลค่าเพิ่มด้วยนวัตกรรมเชิงพาณิชย์และทรัพย์สินทางปัญญา	กิจกรรมหลักที่ 5.4 เชื่อมโยงสินค้าราคาประหยัด ลดค่าครองชีพ เพื่อประชาชนจังหวัดสมุทรปราการ	กิจกรรมหลักที่ 5.1 การส่งเสริมการบริโภคและการใช้วัตถุดิบสินค้า Q
กิจกรรมหลักที่ 6.4 การพัฒนาศักยภาพเกษตรกร เพื่อส่งเสริมและอนุรักษ์สายพันธุ์เปิดปากน้ำ (นวัตกรรมการผลิตตู้ฟักไข่อย่างง่าย)	กิจกรรมหลักที่ 6.2 การยกระดับการผลิตสินค้าเกษตรปลอดภัยได้มาตรฐานด้านพืช (มะม่วงน้ำดอกไม้ ข้าว กล้วย น้ำว้า ชันโรง สมุนไพรและพืชผัก)		กิจกรรมหลักที่ 6.7 การพัฒนาผลิตภัณฑ์และการแปรรูปสินค้าเกษตรเพื่อสร้างมูลค่าเพิ่มด้วยแนวทาง BCG Model	กิจกรรมหลักที่ 6.9 การยกระดับสินค้าด้วยระบบตรวจสอบย้อนกลับโดยเทคโนโลยีรหัสคิวอาร์ของสินค้าสิ่งบ่งชี้ทางภูมิศาสตร์ของจังหวัดสมุทรปราการ	กิจกรรมหลักที่ 5.2 ร้านอาหารวัตถุดิบปลอดภัยเลือกใช้สินค้า Q
กิจกรรมหลักที่ 6.5 การพัฒนาศักยภาพผู้ประกอบการ โรงฆ่าสัตว์ และร้านจำหน่ายเนื้อสัตว์ภายในจังหวัดสมุทรปราการ	กิจกรรมหลักที่ 6.13 การเพิ่มประสิทธิภาพอาสาสมัครเกษตรกรหมู่บ้าน (อกม.)			กิจกรรมหลักที่ 6.15 การขับเคลื่อนห่วงโซ่การผลิตสินค้าเกษตรปลอดภัยได้มาตรฐานด้วยแนวทาง BCG Model แบบบูรณาการสู่เศรษฐกิจฐานราก	กิจกรรมหลักที่ 5.5 ยกระดับผลิตภัณฑ์ปากน้ำสู่ตลาดโลก (เชลล์แมนปากน้ำ)
กิจกรรมหลักที่ 6.6 การพัฒนาศักยภาพวิสาหกิจชุมชนต้นแบบจังหวัดสมุทรปราการ					กิจกรรมหลักที่ 6.8 การตลาดดิจิทัล (Digital Marketing) สำหรับวิสาหกิจชุมชนจังหวัดสมุทรปราการ
					กิจกรรมหลักที่ 6.10 จัดงาน “ปลาสดบางป่อ ออนไลน์ทั่วโลก”
					กิจกรรมหลักที่ 6.11 จัดงาน "การจัดงานมหกรรมมะม่วงน้ำดอกไม้และของดีเมืองปากน้ำ"

การสร้างมูลค่าเพิ่มสินค้าเกษตรปลอดภัยเป็นมิตรกับสิ่งแวดล้อม

ต้นน้ำ		กลางน้ำ		ปลายน้ำ	
การวิจัย พัฒนา (R&D) และ ออกแบบผลิตภัณฑ์	การพัฒนาปัจจัยพื้นฐานและการ พัฒนาเกษตรกร	การเพิ่มผลผลิตพัฒนาคุณภาพและ ลดต้นทุน	การแปรรูปและสร้างมูลค่าเพิ่ม	การขนส่งและจัดการบริหารสินค้า (Logistics)	การพัฒนาระบบการตลาด
					กิจกรรมหลักที่ 6.12 อำนวยความสะดวกและ ติดตามผลการดำเนินงาน
					กิจกรรมหลักที่ 6.14 จัดงานแสดงและ จำหน่ายสินค้าสิ่งบ่งชี้ทางภูมิศาสตร์ (GI) จังหวัดสมุทรปราการ

ชุมชนและแหล่งทรัพยากรธรรมชาติได้รับการจัดการคุณภาพด้านสิ่งแวดล้อม โดยการมีส่วนร่วมอย่างเป็นระบบและมีประสิทธิภาพ				
ต้นน้ำ		กลางน้ำ		ปลายน้ำ
การสำรวจพื้นที่และการออกแบบเพื่อพัฒนาพื้นที่	การก่อสร้าง ปรับปรุง และซ่อมแซมสิ่งก่อสร้างเพื่อป้องกันปัญหา	การบริหารจัดการเพื่อการอนุรักษ์ธรรมชาติและสิ่งแวดล้อม	การฟื้นฟู ทรัพยากรธรรมชาติและสิ่งแวดล้อม	การประชาสัมพันธ์และการเสริมสร้างความรู้
กิจกรรมหลักที่ 9.1 ออกแบบผังพัฒนาพื้นที่เฉพาะ เพื่อป้องกันการกัดเซาะชายฝั่งทะเลสมุทรปราการ	กิจกรรมหลักที่ 9.2 ก่อสร้างเขื่อนป้องกันตลิ่งและชายฝั่งในพื้นที่เสี่ยงภัยจากธรรมชาติ	กิจกรรมหลักที่ 7.2 ป้องกันและแก้ไขมลภาวะทางอากาศที่เป็นพิษที่เกิดจากขยะตกค้าง โดยการป้องกัน และควบคุม โรคในพื้นที่เสี่ยงและพื้นที่วิกฤต	กิจกรรมหลักที่ 8.1 กำจัดวัชพืช และขุดลอกแหล่งน้ำและลำรางสาธารณะ เพื่ออนุรักษ์และฟื้นฟูคุณภาพน้ำในคลองสายหลักและคลองเชื่อมต่อ	กิจกรรมหลักที่ 7.1 ถ่ายทอดองค์ความรู้และสร้างเครือข่ายการดำเนินงานแปรรูปขยะมูลฝอยเป็นพลังงานและผลิตภัณฑ์อื่นๆ
กิจกรรมที่ 9.10 การเพิ่มประสิทธิภาพการระบายน้ำ	กิจกรรมหลักที่ 9.3 ปรับปรุงซ่อมแซมเขื่อนป้องกันตลิ่งและประตูระบายน้ำ รวมทั้งทดระบายน้ำที่ได้รับความเสียหาย ทรุดโทรม	กิจกรรมหลักที่ 7.3 พัฒนาศักยภาพด้านสิ่งแวดล้อม จังหวัดสมุทรปราการ	กิจกรรมหลักที่ 8.2 บำบัดและฟื้นฟูคุณภาพน้ำในคลองสายหลักและคลองเชื่อมต่อ	กิจกรรมหลักที่ 8.3 รณรงค์และสร้างเครือข่ายการเฝ้าระวังมลพิษด้านสิ่งแวดล้อม
	กิจกรรมหลักที่ 9.4 ปรับปรุงระบบชลประทานในพื้นที่คู้บางกะเจ้าระยะที่ 1 , 2	กิจกรรมหลักที่ 7.4 บริหารจัดการขยะและสิ่งแวดล้อม (การพัฒนากระบวนการจัดการขยะมูลฝอยแบบครบวงจรโดยการมีส่วนร่วมของชุมชน จังหวัดสมุทรปราการ)	กิจกรรมหลักที่ 8.7 ขุดลอกคลองพร้อมกำจัดวัชพืชและผักตบชวาในคลอง	กิจกรรมหลักที่ 8.4 อนุรักษ์ทรัพยากรทางทะเลและชายฝั่งจังหวัดสมุทรปราการแบบบูรณาการโดยการมีส่วนร่วม
	กิจกรรมหลักที่ 9.5 ปรับปรุงซ่อมแซมประตูระบายตลิ่ง เพื่อสนับสนุนระบบป้องกันน้ำท่วมจังหวัดสมุทรปราการ	กิจกรรมที่ 7.5 พัฒนาเครือข่ายอนุรักษ์ฟื้นฟูคุณภาพน้ำคูคลองและลดปริมาณขยะมูลฝอยชุมชนจังหวัดสมุทรปราการ		กิจกรรมหลักที่ 9.12 เฝ้าระวังน้ำทะเลหนุนสูง

ชุมชนและแหล่งทรัพยากรธรรมชาติได้รับการจัดการคุณภาพด้านสิ่งแวดล้อม โดยการมีส่วนร่วมอย่างเป็นระบบและมีประสิทธิภาพ

ต้นน้ำ		กลางน้ำ		ปลายน้ำ
การสำรวจพื้นที่และการออกแบบเพื่อพัฒนาพื้นที่	การก่อสร้าง ปรับปรุง และซ่อมแซมสิ่งก่อสร้างเพื่อป้องกันปัญหา	การบริหารจัดการเพื่อการอนุรักษ์ธรรมชาติและสิ่งแวดล้อม	การฟื้นฟู ทรัพยากรธรรมชาติและสิ่งแวดล้อม	การประชาสัมพันธ์และการเสริมสร้างความรู้
	กิจกรรมหลักที่ 9.6 ก่อสร้างเขื่อน คสล.ป้องกันตลิ่งบริเวณวัดสร้างโตก หมู่ที่ 6 ตำบลคลองด่านอำเภอบางปะ	กิจกรรมหลักที่ 8.5 โครงการต้นแบบการพัฒนาและเฝ้าระวังคุณภาพน้ำในคลอง	กิจกรรมหลักที่ 8.6 โครงการเฝ้าระวังคุณภาพอากาศและเหตุฉุกเฉิน (สารเคมีระเบิด/รั่วไหล/ไฟไหม้)	
	กิจกรรมหลักที่ 9.7 ปรับปรุงเสริมเขื่อนหินใหญ่ป้องกันน้ำทะเลกัดเซาะชายฝั่งทะเล หมู่ที่ 9 ตำบลคลองด่าน อำเภอบางปะ จังหวัดสมุทรปราการ			
	กิจกรรมหลักที่ 9.8 ปรับปรุงภูมิทัศน์พื้นที่ริมชายทะเลชุมชนเมืองบางปู			
	กิจกรรมหลักที่ 9.9 ก่อสร้างระบบป้องกันน้ำท่วมแนวริมแม่น้ำเจ้าพระยาพื้นที่ชุมชนสมุทรปราการฝั่งตะวันออก			
	กิจกรรมหลักที่ 9.11 ก่อสร้างเขื่อนกันดิน ค.ส.ล.ริมคลองชลประทานบริเวณคลองส่งน้ำสุวรรณภูมิ ถึงบริเวณสุดเขตเทศบาล หมู่ที่ 4 ตำบลบางปู			

ประเด็นการพัฒนาที่ 2

พัฒนาคุณภาพชีวิตประชาชน โดยการจัดการด้านการศึกษา สาธารณสุข ศาสนา ศิลปวัฒนธรรม สาธารณูปโภค และสาธารณูปการอย่างเพียงพอ และทั่วถึง

ประชาชนมีคุณภาพชีวิตที่ดีขึ้น โดยการสร้างกระบวนการมีส่วนร่วม เพื่อให้เกิดความเสมอภาคและความเท่าเทียมกันในสังคม			
ต้นน้ำ	กลางน้ำ	ปลายน้ำ	
การพัฒนาคุณภาพชีวิตประชาชน	การเสริมสร้างคุณภาพชีวิตประชาชน	การปรับปรุงคุณภาพชีวิตประชาชน	เผยแพร่และประชาสัมพันธ์
กิจกรรมหลักที่ 1.5 พัฒนาศักยภาพการดำรงชีวิตตามหลักปรัชญาของเศรษฐกิจพอเพียงกิจกรรมหลักที่ 2.2 ฝึกอาชีพผู้สูงอายุ	กิจกรรมหลักที่ 1.1 ส่งเสริมอาชีพหลักสุตรระยะสั้นให้กับผู้ว่างงาน และผู้ด้อยโอกาส	กิจกรรมหลักที่ 3.1 แก้ไขปัญหาความเดือดร้อนของประชาชนด้านสาธารณูปโภค สาธารณูปการ ให้ครอบคลุมและเพียงพอ	กิจกรรมหลักที่ 2.6 จัดงานวันคนพิการสากลประจำปี
กิจกรรมหลักที่ 1.6 พัฒนาคุณภาพชีวิตและส่งเสริมอาชีพประชาชน	กิจกรรมหลักที่ 1.2 ส่งเสริมอาชีพตามหลักปรัชญาเศรษฐกิจพอเพียง และแนวทางพระราชดำริ	กิจกรรมหลักที่ 3.7 แก้ไขปัญหาความเดือดร้อนของประชาชน เพื่ออำนวยความสะดวกและเพิ่มประสิทธิภาพในการให้บริการประชาชน	กิจกรรมหลักที่ 2.11 รมรงค์เสริมสร้างสุขภาพแรงงานเพื่ออาชีวอนามัยในการทำงานที่ดีสู่ไทยแลนด์ 4.0
กิจกรรมหลักที่ 2.2 ฝึกอาชีพผู้สูงอายุ	กิจกรรมหลักที่ 1.3 พัฒนาเสริมสร้างทักษะแรงงาน (Skilled labour) เพื่อยกระดับศักยภาพและรองรับเทคโนโลยีขั้นสูง	กิจกรรมหลักที่ 3.8 โครงการติดตั้ง Solar Cells หน่วยงานราชการ/กลุ่มวิสาหกิจและภาคเอกชน	กิจกรรมหลักที่ 2.20 โครงการเชื่อมโยงการสื่อสารระหว่างภาครัฐและประชาชน
กิจกรรมหลักที่ 2.3 ฝึกอาชีพเด็กและเยาวชน	กิจกรรมหลักที่ 1.4 การขยายโอกาสในการสร้างอาชีพใหม่ให้กับแรงงานนอกระบบ	กิจกรรมหลักที่ 3.9 การก่อสร้างสนามฟุตบอล - กรีฑาที่ได้มาตรฐานและความปลอดภัย เพื่อสนับสนุนการเรียนรู้ภาคสนามในสถานศึกษา	กิจกรรมหลักที่ 2.22 ประชาสัมพันธ์การพัฒนาคุณภาพชีวิตประชาชนจังหวัดสมุทรปราการ
กิจกรรมหลักที่ 2.5 พัฒนาสุขภาพตามกลุ่มวัย ลดความเหลื่อมล้ำในการเข้าถึงบริการของประชาชนทุกคนในจังหวัดสมุทรปราการ มุ่งสู่เมืองอุตสาหกรรมสุขภาพดี	กิจกรรมหลักที่ 1.7 ฝึกอาชีพ เพิ่มรายได้ ลดรายจ่าย เพื่อการพัฒนาคุณภาพชีวิตของผู้ด้อยโอกาสจังหวัดสมุทรปราการ	กิจกรรมหลักที่ 3.10 ปรับปรุงซ่อมแซมอาคารสถานที่เพื่อสนับสนุนการจัดกิจกรรมการเรียนรู้	
กิจกรรมหลักที่ 2.7 พัฒนาคุณภาพชีวิตคนพิการจังหวัดสมุทรปราการ	กิจกรรมหลักที่ 1.8 ฝึกอบรมส่งเสริมอาชีพคนพิการจังหวัดสมุทรปราการ	กิจกรรมหลักที่ 3.11 ก่อสร้างโรงเรียนประถมศึกษา	

ประชาชนมีคุณภาพชีวิตที่ดีขึ้น โดยการสร้างกระบวนการมีส่วนร่วม เพื่อให้เกิดความเสมอภาคและความเท่าเทียมกันในสังคม

ต้นน้ำ	กลางน้ำ	ปลายน้ำ	
การพัฒนาคุณภาพชีวิตประชาชน	การเสริมสร้างคุณภาพชีวิตประชาชน	การปรับปรุงคุณภาพชีวิตประชาชน	เผยแพร่และประชาสัมพันธ์
กิจกรรมหลักที่ 2.8 พัฒนาคุณภาพชีวิตให้แก่ผู้สูงอายุจังหวัดสมุทรปราการ	กิจกรรมหลักที่ 1.9 การส่งเสริม สนับสนุนการดำเนินงานตามพระราชโบายด้านการศึกษาของสมเด็จพระเจ้าอยู่หัว มหาวชิราลงกรณ บดินทรเทพยวรางกูร สู่การปฏิบัติ	กิจกรรมหลักที่ 4.3 ปรับปรุง/ซ่อมแซมโครงสร้างพื้นฐานพัฒนาการเรียนการสอนให้มาตรฐานและปลอดภัย เพียงพอต่อการใช้งาน	
กิจกรรมหลักที่ 2.10 การพัฒนาศักยภาพสถานประกอบการกิจการให้สามารถก้าวเข้าสู่มาตรฐานแรงงานไทย (Thai Labour Standard) ความปลอดภัย อาชีวอนามัย (Safety Thailand)	กิจกรรมหลักที่ 1.10 การยกระดับคุณภาพภาษาต่างประเทศให้แก่สถานศึกษาและสถานประกอบการในพื้นที่		
กิจกรรมหลักที่ 2.12 พัฒนาผลิตภาพแรงงานเพื่อเพิ่มต้นทุนชีวิต	กิจกรรมหลักที่ 1.11 การเสริมสร้างระบบธรรมาภิบาลในสถานประกอบการเพื่อเพิ่มศักยภาพการแข่งขันทางการค้า		
กิจกรรมหลักที่ 2.15 หมู่บ้านต้นแบบบริหารและจัดการพลังงานครบวงจรในชุมชน	กิจกรรมหลักที่ 1.12 อบรมเสริมสร้างองค์ความรู้ด้านแรงงานในสถานศึกษา		
กิจกรรมหลักที่ 2.16 สถานีพลังงานชุมชนเพื่อพัฒนาเศรษฐกิจฐานราก จังหวัดสมุทรปราการ	กิจกรรมหลักที่ 1.13 โครงการ 21st Century Skill การพัฒนาทักษะที่จำเป็นสำหรับนักเรียนและครู		
กิจกรรมหลักที่ 2.18 ฝึกอบรมการใช้ตลาดออนไลน์	กิจกรรมหลักที่ 2.1 การเตรียมความพร้อมผู้สูงอายุ		
	กิจกรรมหลักที่ 2.4 การสนับสนุนการบูรณาการและการขับเคลื่อนนโยบายในระดับอำเภอและท้องที่		
	กิจกรรมหลักที่ 2.9 การส่งเสริมและพัฒนาศักยภาพผู้ใช้แรงงานสู่ความเป็น Excellent Labour		

ประชาชนมีคุณภาพชีวิตที่ดีขึ้น โดยการสร้างกระบวนการมีส่วนร่วม เพื่อให้เกิดความเสมอภาคและความเท่าเทียมกันในสังคม

ต้นน้ำ	กลางน้ำ	ปลายน้ำ	
การพัฒนาคุณภาพชีวิตประชาชน	การเสริมสร้างคุณภาพชีวิตประชาชน	การปรับปรุงคุณภาพชีวิตประชาชน	เผยแพร่และประชาสัมพันธ์
	กิจกรรมหลักที่ 2.13 เพิ่มสมรรถนะด้านการบริหารและจัดการพลังงานครบวงจรในชุมชนระดับตำบลและเครือข่ายพลังงานชุมชน		
กิจกรรมหลักที่ 3.2 พัฒนาสถานศึกษาเพื่อให้เพียงพอต่อการให้บริการการศึกษาขั้นพื้นฐาน	กิจกรรมหลักที่ 2.14 เพิ่มประสิทธิภาพศูนย์บริการข้อมูลการอนุรักษ์พลังงานและพลังงานทดแทนเคลื่อนที่ (Energy Mobile Unit)		
กิจกรรมหลักที่ 3.3 พัฒนาศาสนสถานและส่งเสริมการปฏิบัติตามหลักธรรมของศาสนา	กิจกรรมหลักที่ 2.17 ส่งเสริมความรู้ด้านความปลอดภัย อาชีวอนามัย และสภาพแวดล้อมในการทำงาน เพื่อเตรียมความพร้อมเด็กและเยาวชนก่อนเข้าสู่ตลาดแรงงาน		
กิจกรรมหลักที่ 3.6 พัฒนา รพ.จตุรทิศและยกระดับสถานบริการสาธารณสุขรองรับการเข้าถึงบริการประชาชนในจังหวัดสมุทรปราการและเขตปริมณฑล ส่งเสริมมาตรฐานมุ่งสู่ระดับ	กิจกรรมหลักที่ 2.19 ตลาดอาชีพป็นสุข		
กิจกรรมหลักที่ 4.2 จัดหาสื่อการเรียนการสอนที่ทันสมัย และเพียงพอต่อการใช้งาน	กิจกรรมหลักที่ 2.21 พัฒนาทักษะฝีมือเพื่อประกอบอาชีพอิสระ		
กิจกรรมหลักที่ 5.1 การเพิ่มประสิทธิภาพทางการตลาดกลุ่มเครือข่ายผู้ประกอบการทางธุรกิจ Moc Biz Club			
กิจกรรมหลักที่ 5.4 การพัฒนาศักยภาพผู้ผลิต ผู้ประกอบการ OTOP เครือข่ายองค์ความรู้ KBO จังหวัด และการพัฒนาผลิตภัณฑ์ OTOP	กิจกรรมหลักที่ 3.4 พัฒนาและสร้างเสริมการปฏิบัติตามหลักศีล 5 หลักธรรมของศาสนาเพื่อสร้างความภูมิใจร่วมกันให้กับนักเรียน นักศึกษา และประชาชน		

ประชาชนมีคุณภาพชีวิตที่ดีขึ้น โดยการสร้างกระบวนการมีส่วนร่วม เพื่อให้เกิดความเสมอภาคและความเท่าเทียมกันในสังคม

ต้นน้ำ	กลางน้ำ	ปลายน้ำ	
การพัฒนาคุณภาพชีวิตประชาชน	การเสริมสร้างคุณภาพชีวิตประชาชน	การปรับปรุงคุณภาพชีวิตประชาชน	เผยแพร่และประชาสัมพันธ์
กิจกรรมหลักที่ 6.2 ป้องกันและกำจัดโรคพิษสุนัขบ้า	กิจกรรมหลักที่ 3.5 ส่งเสริมกิจกรรมกีฬา เพื่อเสริมสร้างสุขภาพที่ดีให้กับประชาชนทุกกลุ่มวัย		
กิจกรรมหลักที่ 6.4 ป้องกันและแก้ไขปัญหาโรคเอดส์ในชุมชน	กิจกรรมหลักที่ 4.1 สร้างเสริมทักษะและองค์ความรู้ให้กับบุคลากรทางการศึกษา		
กิจกรรมหลักที่ 6.6 ป้องกัน ควบคุมโรคไข้เลือดออก	กิจกรรมหลักที่ 4.4 การยกระดับคุณภาพภาษาต่างประเทศให้แก่สถานศึกษาด้วยเทคโนโลยี		
กิจกรรมหลักที่ 7.1 โครงการศึกษาและดำเนินการป้องกันแก้ไข ปัญหาแบบบูรณาการด้านสังคม สิ่งแวดล้อม ด้านสุขภาพ และโรคอุบัติใหม่ของประชากรและประชากรแฝงในเขตจังหวัดสมุทรปราการ	กิจกรรมที่ 4.5 การเสริมสร้างทักษะภาษาอังกฤษด้วยเทคโนโลยี		
	กิจกรรมหลักที่ 5.2 ส่งเสริมและพัฒนาศักยภาพวิสาหกิจชุมชน จังหวัดสมุทรปราการ		
	กิจกรรมหลักที่ 5.3 เพิ่มทักษะด้านการบริหารจัดการและส่งเสริมการตลาดกลุ่มผู้ผลิต OTOP ให้สามารถดำเนินกิจการได้อย่างมีประสิทธิภาพ		
	กิจกรรมหลักที่ 6.1 ลดอัตราการป่วย/ตายจากโรคที่เป็นปัญหาสำคัญอย่างสร้างสรรค์แบบบูรณาการ		
	กิจกรรมหลักที่ 6.3 ส่งเสริมสุขภาพเพื่อสร้างภูมิคุ้มกันโรคให้แก่ประชาชน		
	กิจกรรมหลักที่ 6.5 เสริมสร้างสุขภาพที่ดีสู่วิถีชีวิตสมุทรปราการ		

ประเด็นการพัฒนาที่ 3

ส่งเสริมระบบ Logistics เชื่อมโยงกับภูมิภาคอื่น และเขตเศรษฐกิจอาเซียน โดยพัฒนาการบริหารจัดการ และปรับปรุงโครงข่ายการคมนาคมขนส่งให้สมบูรณ์ยิ่งขึ้น เพื่อลดต้นทุนและเพิ่มขีดความสามารถในการแข่งขัน

เพิ่มขีดความสามารถโครงสร้างพื้นฐานด้านการขนส่งทุกรูปแบบ เพื่อให้สอดคล้องกับการใช้งานของระบบโลจิสติกส์และชุมชน			
ต้นน้ำ	กลางน้ำ	ปลายน้ำ	
โครงสร้างพื้นฐานทางการค้า การลงทุน	การพัฒนาการบริหารจัดการ	พัฒนาความพร้อมและสร้างขีดความสามารถของผู้ประกอบการ	พัฒนาด้านการตลาดและช่องทางการจัดจำหน่าย
กิจกรรมหลักที่ 1.1 ก่อสร้างถนนที่เป็นเส้นทางใหม่เชื่อมถนนสายหลัก	กิจกรรมหลักที่ 1.6 อำนวยความสะดวกและปรับปรุงแก้ไขบริเวณจุดเสี่ยงอันตราย	กิจกรรมหลักที่ 1.9 สร้างเสริมความปลอดภัยให้แก่ผู้ใช้บริการรถยนต์	กิจกรรมหลักที่ 4.2 ประชาสัมพันธ์ เผยแพร่ ให้ประชาชนสามารถนำมาใช้ประโยชน์ในการพัฒนาที่ดิน
กิจกรรมหลักที่ 1.2 ก่อสร้างถนนที่เป็นเส้นทางใหม่เชื่อมถนนสายรอง	กิจกรรมหลักที่ 1.7 จัดตั้งศูนย์ควบคุมและสั่งการจราจรทางบก	กิจกรรมหลักที่ 1.10 สร้างความรู้ ความเข้าใจให้กับสมาชิกเครือข่ายอาสาสมัครจราจรเชิงวิชาการและเชิงปฏิบัติ	
กิจกรรมหลักที่ 1.3 ปรับปรุงซ่อมแซมถนนสายหลักที่ชำรุดหรือทรุดโทรม	กิจกรรมหลักที่ 1.8 ป้ายจราจรอัจฉริยะอำนวยความสะดวกการจราจร		
กิจกรรมหลักที่ 1.4 ปรับปรุงซ่อมแซมถนนสายรองที่ชำรุดหรือทรุดโทรม	กิจกรรมหลักที่ 1.11 กำกับคุณภาพ การค้า การสำรอง และความปลอดภัย สถานประกอบการพลังงาน		
กิจกรรมหลักที่ 1.5 ปรับปรุงสัญญาณจราจรและสิ่งอำนวยความสะดวกในเส้นทางคมนาคมสายหลัก สายรอง	กิจกรรมหลักที่ 4.3 การจัดทำแผนแม่บทการพัฒนาพื้นที่การจัดระเบียบการใช้ประโยชน์ที่ดินและโครงสร้างพื้นฐานตามแนวเส้นทางรถไฟฟ้างวดสมุทรปราการ		
กิจกรรมหลักที่ 2.1 ขยายช่องจราจรถนนสายหลัก ถนนสายรอง	กิจกรรมหลักที่ 4.4 การจัดทำแผนแม่บทการพัฒนาระบบโครงสร้างพื้นฐานการคมนาคมขนส่งในพื้นที่จังหวัดสมุทรปราการ		
กิจกรรมหลักที่ 2.2 ก่อสร้างแนวถนนทางหลวงเดิมและถนนตัดใหม่			
กิจกรรมหลักที่ 3.1 ก่อสร้างทางเดินเท้า คสล. และสะพาน			

เพิ่มขีดความสามารถโครงสร้างพื้นฐานด้านการขนส่งทุกรูปแบบ เพื่อให้สอดคล้องกับการใช้งานของระบบโลจิสติกส์และชุมชน

ต้นน้ำ	กลางน้ำ	ปลายน้ำ	
โครงสร้างพื้นฐานทางการค้า การลงทุน	การพัฒนาการบริหารจัดการ	พัฒนาความพร้อมและสร้างขีดความสามารถของผู้ประกอบการ	พัฒนาการตลาดและช่องทางการจัดจำหน่าย
กิจกรรมหลักที่ 3.2 ปรับปรุง/ซ่อมแซมทางเดินเท้าและสะพาน			
กิจกรรมหลักที่ 3.3 ก่อสร้างประตูน้ำคลองบางปิ้ง พร้อมสถานีสูบน้ำ			
กิจกรรมหลักที่ 4.1 สำรวจและออกแบบการพัฒนาพื้นที่โดยรอบสถานีรถไฟ			

ประเด็นการพัฒนาที่ 4

ส่งเสริมกิจกรรมการท่องเที่ยวเชิงนิเวศ ประวัติศาสตร์ ศิลปวัฒนธรรม กีฬาและนันทนาการ โดยการพัฒนาแหล่งท่องเที่ยว ผู้ประกอบการ สินค้าและบริการ รวมทั้งส่งเสริมเทคโนโลยีดิจิทัลเพื่อการท่องเที่ยว

แหล่งท่องเที่ยวได้รับการพัฒนาถึงอำนวยความสะดวกให้มีความสอดคล้องกับสภาพแวดล้อมและมีความปลอดภัยต่อนักท่องเที่ยวตามมาตรฐานสากล รวมทั้งสินค้าและบริการด้านการท่องเที่ยวได้รับการพัฒนาให้มีคุณภาพสู่มาตรฐานสากล					
ต้นน้ำ			กลางน้ำ		ปลายน้ำ
พัฒนาระบบบริหาร จัดการการ ท่องเที่ยว	พัฒนาศักยภาพมัคคุเทศน์ และ บุคลากร	พัฒนาปัจจัยพื้นฐานด้านท่องเที่ยว/ ทรัพยากร	พัฒนาแหล่งและกิจกรรมท่องเที่ยว	พัฒนาธุรกิจบริการการท่องเที่ยว	พัฒนาการตลาดและประชาสัมพันธ์
กิจกรรมหลักที่ 4.1 การอำนวยความสะดวกและรักษาความปลอดภัยให้กับนักท่องเที่ยวและบุคคลสำคัญในแหล่งท่องเที่ยว	กิจกรรมหลักที่ 2.3 เพิ่มขีดความสามารถผู้ประกอบการภาคอุตสาหกรรมท่องเที่ยวและเครือข่าย	กิจกรรมหลักที่ 1.1 พัฒนาและปรับปรุงถนนที่เป็นเส้นทางเชื่อมโยงด้านการคมนาคมแหล่งท่องเที่ยวสำคัญ	กิจกรรมหลักที่ 1.2 พัฒนาและปรับปรุงสิ่งอำนวยความสะดวกและความปลอดภัยในแหล่งท่องเที่ยว	กิจกรรมหลักที่ 2.11 ส่งเสริมการท่องเที่ยวเชิงวัฒนธรรมและประเพณีอันดีงามของท้องถิ่น	กิจกรรมหลักที่ 2.4 ประชาสัมพันธ์การท่องเที่ยวจังหวัดสมุทรปราการ
กิจกรรมหลักที่ 4.2 พัฒนาเครือข่ายการเฝ้าระวังในการรักษาความปลอดภัยให้กับนักท่องเที่ยวและบุคคลสำคัญบริเวณท่าอากาศยานสนามบินสุวรรณภูมิ	กิจกรรมหลักที่ 3.1 เพิ่มทักษะการผลิตสินค้า OTOP และสินค้าชุมชนให้ได้มาตรฐาน	กิจกรรมหลักที่ 1.3 พัฒนาเส้นทางจักรยานเพื่อการท่องเที่ยวเชิงสุขภาพ	กิจกรรมหลักที่ 1.4 พัฒนาเส้นทางแหล่งท่องเที่ยวชุมชนเพื่อรองรับการท่องเที่ยวเพื่อคนทั้งมวล (Tourism for All) จังหวัดสมุทรปราการ	กิจกรรมหลักที่ 2.13 ส่งเสริมการท่องเที่ยวของจังหวัดสมุทรปราการ “ในงานเทศกาลเที่ยวเมืองไทย”	กิจกรรมหลักที่ 2.7 ส่งเสริมการท่องเที่ยวเชิงประวัติศาสตร์ งานสมโภชสมุทรปราการ
		กิจกรรมหลักที่ 1.5 ก่อสร้างถนน คสล. และเส้นทางจักรยานเพื่อการท่องเที่ยวและขนถ่ายสินค้าทางภาคเกษตร เชื่อมโยงหมู่ที่ 4,5,6 ตำบลบางกะเจ้ากับตำบลบางกอบัว อำเภอพระประแดง จังหวัดสมุทรปราการ	กิจกรรมหลักที่ 2.1 พัฒนาแหล่งท่องเที่ยวที่เป็นประวัติศาสตร์ และศิลปวัฒนธรรม	กิจกรรมหลักที่ 2.15 ส่งเสริมการท่องเที่ยวเชิงกีฬา และนันทนาการเพื่อรองรับการท่องเที่ยววิถีวิถีใหม่	กิจกรรมหลักที่ 2.8 ส่งเสริมและประชาสัมพันธ์การท่องเที่ยวจังหวัดสมุทรปราการในช่วงเทศกาลกลางปีใหม่

แหล่งท่องเที่ยวได้รับการพัฒนาสิ่งอำนวยความสะดวกให้มีความสอดคล้องกับสภาพแวดล้อมและมีความปลอดภัยต่อนักท่องเที่ยวตามมาตรฐานสากล
รวมทั้งสินค้าและบริการด้านการท่องเที่ยวได้รับการพัฒนาให้มีคุณภาพสู่มาตรฐานสากล

ต้นน้ำ			กลางน้ำ		ปลายน้ำ
พัฒนาระบบบริหาร จัดการการ ท่องเที่ยว	พัฒนาศักยภาพมัคคุเทศน์ และ บุคลากร	พัฒนาปัจจัยพื้นฐานด้านท่องเที่ยว/ ทรัพยากร	พัฒนาแหล่งและกิจกรรมท่องเที่ยว	พัฒนาธุรกิจบริการการท่องเที่ยว	พัฒนาการตลาดและประชาสัมพันธ์
		กิจกรรมหลักที่ 2.21 พัฒนาและฟื้นฟู แหล่งท่องเที่ยวของวิสาหกิจชุมชน บางปสานวิถีวิถี (บ้านบางกะอี่) เชื่อมโยงการท่องเที่ยวชุมชน	กิจกรรมหลักที่ 2.2 จัดกิจกรรม ท่องเที่ยวแบบ “one day trip” และ กิจกรรมเชิงศาสนา ศิลปวัฒนธรรม และเชิงสุขภาพ	กิจกรรมหลักที่ 2.16 ส่งเสริมการ ท่องเที่ยวชุมชนในพื้นที่อำเภอเมือง สมุทรปราการ	กิจกรรมหลักที่ 2.9 จัดทำสื่อ ประชาสัมพันธ์และกิจกรรมการ ท่องเที่ยวจังหวัดสมุทรปราการ
		กิจกรรมหลักที่ 3.2 สร้างมูลค่าเพิ่ม สินค้าและบริการด้านการท่องเที่ยวที่ เป็นอัตลักษณ์ของพื้นที่	กิจกรรมหลักที่ 2.5 ท่องเที่ยว ประวัติศาสตร์ ย้อนรอยเล่าขาน วิกฤตการณ์ ร.ศ. 112	กิจกรรมหลักที่ 2.18 เชฟชุมชนเพื่อ ยกระดับการท่องเที่ยวเชิงอาหาร จังหวัดสมุทรปราการ	กิจกรรมหลักที่ 2.12 เสริมสร้าง ภาพลักษณ์และการประชาสัมพันธ์ การท่องเที่ยวจังหวัดสมุทรปราการ
			กิจกรรมหลักที่ 2.6 จัดงานประเพณี สงกรานต์	กิจกรรมหลักที่ 2.22 ส่งเสริมและ พัฒนาการท่องเที่ยวชุมชนตามอัต ลักษณ์เฉพาะถิ่นจังหวัด	กิจกรรมหลักที่ 2.14 จัดทำป้าย ประชาสัมพันธ์การท่องเที่ยวจังหวัด สมุทรปราการ (Billboard)
			กิจกรรมหลักที่ 2.10 จัดกิจกรรมใน งานนมัสการองค์พระสมุทรเจดีย์และ งานกาชาดจังหวัดสมุทรปราการ	กิจกรรมหลักที่ 2.23 ส่งเสริมการ ท่องเที่ยว "คลองสำโรง" จังหวัด สมุทรปราการ	กิจกรรมหลักที่ 2.26 สนับสนุนและ ประชาสัมพันธ์ด้านการท่องเที่ยว สินค้า และบริการ
			กิจกรรมหลักที่ 2.17 ส่งเสริมการ ท่องเที่ยวเชิงวัฒนธรรมและวิถีชีวิต ชุมชนจังหวัดสมุทรปราการ	กิจกรรมหลักที่ 2.24 ส่งเสริมมรดกภูมิ ปัญญาทางวัฒนธรรม และอัตลักษณ์ ความเป็นไทยจังหวัดสมุทรปราการ	

แหล่งท่องเที่ยวได้รับการพัฒนาสิ่งอำนวยความสะดวกให้มีความสอดคล้องกับสภาพแวดล้อมและมีความปลอดภัยต่อนักท่องเที่ยวตามมาตรฐานสากล
รวมทั้งสินค้าและบริการด้านการท่องเที่ยวได้รับการพัฒนาให้มีคุณภาพสู่มาตรฐานสากล

ต้นน้ำ			กลางน้ำ		ปลายน้ำ
พัฒนาระบบบริหาร จัดการการ ท่องเที่ยว	พัฒนาศักยภาพมัคคุเทศน์ และ บุคลากร	พัฒนาปัจจัยพื้นฐานด้านท่องเที่ยว/ ทรัพยากร	พัฒนาแหล่งและกิจกรรมท่องเที่ยว	พัฒนารัฐกิจบริการการท่องเที่ยว	พัฒนาการตลาดและประชาสัมพันธ์
			กิจกรรมหลักที่ 2.19 ต้นแบบเพื่อ ยกระดับการให้บริการของสถาน ประกอบการสู่มาตรฐานด้านความ ปลอดภัย ตามวิธีการท่องเที่ยวแนว ใหม่ เพื่อมุ่งสู่การท่องเที่ยวคุณภาพสูง	กิจกรรมหลักที่ 2.25 ส่งเสริม สนับสนุนการอนุรักษ์ฟื้นฟู ขนบธรรมเนียมประเพณีวัฒนธรรม ท้องถิ่น	
			กิจกรรมหลักที่ 2.20 ส่งเสริมการ ท่องเที่ยวเชิงกีฬาเพื่อสุขภาพ		
			กิจกรรมหลักที่ 3.3 จัดงานตลาดน้ำ ดอกแก้วในงานกาชาด		
			กิจกรรมหลักที่ 3.4 จัดงานรื่นรมย์ ชม ของดีสมุทรปราการ		

ประเด็นการพัฒนาที่ 5

เสริมสร้างความปลอดภัยในชีวิต และทรัพย์สินของประชาชน โดยการพัฒนาระบบป้องกันและแก้ไขปัญหาภัยคุกคามความมั่นคง พร้อมทั้งพัฒนาวิถีชีวิตประชาธิปไตยแก่ประชาชน

ประชาชนมีความมั่นคงปลอดภัยในชีวิต ร่างกาย และทรัพย์สินจากภัยคุกคามความมั่นคงรูปแบบใหม่ รวมทั้งมีความสามัคคีโดยมีส่วนร่วมบนวิถีทางประชาธิปไตย				
ต้นน้ำ		กลางน้ำ		ปลายน้ำ
เสริมสร้างศักยภาพและความเข้มแข็งของประชาชน	ให้ความรู้และการปลูกจิตสำนึกในระดับปัจเจกบุคคล	การบริหารจัดการ การจัดระเบียบสังคม และการบังคับใช้กฎหมายการผลิต	การเผยแพร่ การประชาสัมพันธ์ และการสร้างเครือข่ายภาคประชาชน	การพัฒนาและสร้างความเข้มแข็งเพื่อให้เกิดความยั่งยืน
กิจกรรมหลักที่ 1.1 การป้องกันกลุ่มผู้มีโอกาสเข้าไปเกี่ยวข้องกับยาเสพติด	กิจกรรมหลักที่ 2.1 ถ่ายทอดองค์ความรู้ให้กับประชาชน และสร้างกระบวนการมีส่วนร่วมของประชาชน	กิจกรรมหลักที่ 1.2 การแก้ไขปัญหาผู้ติดยาเสพติด	กิจกรรมหลักที่ 1.6 เสริมสร้างความเข้มแข็งกองทุนแม่ของแผ่นดิน วิถีพอเพียง	กิจกรรมหลักที่ 2.3 เสริมสร้างความเข้มแข็งและสร้างเครือข่ายอาสาสมัครประชาธิปไตย
กิจกรรมหลักที่ 1.4 เสริมทักษะชีวิตแก่เด็กและเยาวชนห่างไกลยาเสพติด	กิจกรรมหลักที่ 3.2 สร้างความรู้ ความเข้าใจให้กับสมาชิกเครือข่ายการเฝ้าระวังและรักษาความสงบเรียบร้อยภายในหมู่บ้าน/ชุมชน	กิจกรรมหลักที่ 1.3 การควบคุมตัวยาและผู้ค้ายาเสพติด	กิจกรรมหลักที่ 1.7 พัฒนาเครือข่ายประชาสัมพันธ์ป้องกันและแก้ไขปัญหาหายาเสพติด	กิจกรรมหลักที่ 2.4 การแก้ไขปัญหาความเดือดร้อนและลดความเหลื่อมล้ำในสังคมของประชาชนจังหวัดสมุทรปราการ
กิจกรรมหลักที่ 1.11 ครอบครัวคุณธรรมนำชุมชนห่างยาเสพติด	กิจกรรมหลักที่ 3.8 สร้างภูมิคุ้มกันทางสังคมตามศาสตร์พระราชา	กิจกรรมหลักที่ 1.5 ป้องกันและแก้ไขปัญหา ยาเสพติดในสถานประกอบการ	กิจกรรมหลักที่ 1.8 สร้างเครือข่ายอาสาสมัครบริการและป้องกันภัยในชุมชน พร้อมทั้งเสริมสร้างด้านการข่าว เพื่อลด	กิจกรรมหลักที่ 2.5 เสริมสร้างประสิทธิภาพการถวายความปลอดภัยให้กับพระบรมวงศานุวงศ์ และการรักษาความปลอดภัยแก่บุคคล
กิจกรรมหลักที่ 1.12 ประชาชนเข้มแข็งต้านภัยยาเสพติด	กิจกรรมหลักที่ 3.11 เยาวชนไทยรู้ทันภัยห่างไกลจากอุบัติเหตุ	กิจกรรมหลักที่ 1.14 เสริมสร้างประสิทธิภาพป้องกันและแก้ไขปัญหา ยาเสพติด	กิจกรรมหลักที่ 1.9 อบจ. บ้าน วัด โรงเรียน ร่วมประสานต้านภัยยาเสพติด	กิจกรรมหลักที่ 2.6 สร้างความปรองดองสมานฉันท์ ระหว่างนายจ้าง ลูกจ้าง เพื่อป้องกันและแก้ไขปัญหาความขัดแย้งด้าน
กิจกรรมหลักที่ 3.1 พัฒนาศักยภาพสมาชิกเครือข่ายการป้องกันและแก้ไขปัญหาการค้ายาเสพติด	กิจกรรมหลักที่ 4.7 เสริมสร้างความรู้เกี่ยวกับการใช้จ่ายเงินทองราชการเพื่อช่วยเหลือผู้ประสบภัยพิบัติกรณีฉุกเฉินให้แก่หน่วยงานองค์กรปกครองท้องถิ่นในจังหวัดสมุทรปราการ	กิจกรรมหลักที่ 2.9 ส่งเสริมสนับสนุน การจัดงานรัฐพิธีและการจัดกิจกรรมของจังหวัดสมุทรปราการ	กิจกรรมหลักที่ 1.10 สตรีไทย วิถีไทย วิถีชุมชนพอเพียงต้านภัยยาเสพติด	กิจกรรมหลักที่ 2.7 การเสริมสร้างความสามัคคีปรองดองและสมานฉันท์ระหว่างครอบครัวอุปถัมภ์จังหวัดสมุทรปราการและเยาวชนจากจังหวัดชายแดนภาคใต้ตามโครงการ "สานใจไทย สู่ใจใต้"

ประชาชนมีความมั่นคงปลอดภัยในชีวิต ร่างกาย และทรัพย์สินจากภัยคุกคามความมั่นคงรูปแบบใหม่ รวมทั้งมีความสามัคคีโดยมีส่วนร่วมบนวิถีทางประชาธิปไตย

ต้นน้ำ		กลางน้ำ	ปลายน้ำ	
เสริมสร้างศักยภาพและความเข้มแข็งของประชาชน	ให้ความรู้และการปลูกจิตสำนึกในระดับปัจเจกบุคคล	การบริหารจัดการ การจัดระเบียบสังคม และการบังคับใช้กฎหมายการผลิต	การเผยแพร่ การประชาสัมพันธ์ และการสร้างเครือข่ายภาคประชาชน	การพัฒนาและสร้างความเข้มแข็งเพื่อให้เกิดความยั่งยืน
กิจกรรมหลักที่ 3.9 สนับสนุนชุดรักษาความปลอดภัยหมู่บ้านในการช่วยเหลือประชาชน (ชรบ.) อำเภอเมืองสมุทรปราการ		กิจกรรมหลักที่ 3.3 การป้องกันและแก้ไข ปัญหาอาชญากรรมข้ามชาติ และพัฒนา เทคโนโลยีรองรับให้เท่าทันภัยคุกคามรูปแบบใหม่	กิจกรรมหลักที่ 1.13 มีสติอดทนใจป้องกันภัย ยาเสพติด	กิจกรรมหลักที่ 2.8 สร้างความ โปร่งดอง สมานฉันท์ เพื่อการปฏิรูป
กิจกรรมหลักที่ 3.10 ฝึกอบรมทบทวนชุดรักษาความปลอดภัยหมู่บ้าน (ชรบ.)		กิจกรรมหลักที่ 3.4 การให้ความรู้แก่นายจ้าง/ เจ้าของเรือประมงทะเลเกี่ยวกับการไม่บังคับ ใช้แรงงาน และแรงงานขัดหนี้	กิจกรรมหลักที่ 1.15 อบรมเยาวชนรวมใจ ด้านภัยยาเสพติด	
		กิจกรรมหลักที่ 3.5 สร้างความปลอดภัย โดยรอบถนนริมเขื่อน เขตเทศบาลตำบลบางปู	กิจกรรมหลักที่ 1.16 รณรงค์ประชาสัมพันธ์ ด้านภัยยาเสพติด	
		กิจกรรมหลักที่ 3.6 การป้องกันและเฝ้าระวัง ปัญหาอาชญากรรม การทุจริตประพฤติมิชอบ และการกระทำผิดกฎหมาย	กิจกรรมหลักที่ 2.2 รณรงค์ และ ประชาสัมพันธ์ เผยแพร่ เพื่อสร้างความ ตระหนักให้กับประชาชนในพื้นที่มีความ	
		กิจกรรมหลักที่ 3.7 เพิ่มประสิทธิภาพการ รักษาความสงบเรียบร้อย และป้องกันแก้ไข ปัญหาอาชญากรรมในหมู่บ้าน/ชุมชน		

ประชาชนมีความพร้อมในการเผชิญกับปัญหาสาธารณสุขภัย และภัยพิบัติทุกรูปแบบ			
ต้นน้ำ		กลางน้ำ	ปลายน้ำ
การบริหารจัดการ การพัฒนาศักยภาพเพื่อการป้องกัน และการบรรเทาความเดือดร้อน	เสริมสร้างศักยภาพแก่ประชาชน	การเผยแพร่ การประชาสัมพันธ์การสร้างเครือข่าย	การเยียวยาผู้ได้รับผลกระทบหรือประสบปัญหา
กิจกรรมหลักที่ 4.3 จัดหาอุปกรณ์ในการป้องกันภัยพิบัติ การแจ้งเตือน การระงับภัย การบรรเทาภัย	กิจกรรมหลักที่ 4.1 ถ่ายทอดองค์ความรู้ให้กับประชาชน ในการป้องกันภัยพิบัติเบื้องต้น	กิจกรรมหลักที่ 4.2 สร้างเครือข่ายและถ่ายทอดองค์ความรู้ ในการเฝ้าระวังและเตือนภัยที่เกิดภัยธรรมชาติ	กิจกรรมหลักที่ 4.5 การฟื้นฟู และเยียวยาผู้ได้รับผลกระทบจากภัยพิบัติที่เกิดขึ้น
กิจกรรมหลักที่ 4.6 การเตรียมความพร้อมซักซ้อมแผนเผชิญเหตุเกี่ยวกับภัยพิบัติต่าง ๆ		กิจกรรมหลักที่ 4.4 ประชาสัมพันธ์ เผยแพร่ข้อมูลเพื่อระงับ และเตือนภัย	
กิจกรรมหลักที่ 4.8 พัฒนาการบริหารจัดการความปลอดภัย อาชีวอนามัย และสภาพแวดล้อมในการทำงานเกี่ยวกับ อากาศภายในสถานประกอบกิจการขนาดกลางและขนาดเล็ก			
กิจกรรมหลักที่ 4.9 เสริมสร้างศักยภาพชุมชนด้านการ ป้องกันและบรรเทา สาธารณภัยจังหวัดสมุทรปราการ			

สรุปวงเงินตามบัญชีรายการชุดโครงการ (Project Brief)
โครงการตามแผนพัฒนาจังหวัด ประจำปี พ.ศ. 2568

ลำดับที่	ประเด็นการพัฒนา	ปี	แหล่งงบประมาณ			
		พ.ศ. 2568	จังหวัด	กระทรวง กรม	ท้องถิ่น	เอกชน
1	ส่งเสริมอุตสาหกรรมและเกษตรกรรมให้มีศักยภาพเพื่อการแข่งขันในระดับสากล และพัฒนาเมืองควบคู่กับการฟื้นฟู อนุรักษ์ทรัพยากรธรรมชาติและสิ่งแวดล้อมอย่างสมดุล	1,745,597,538	339,036,838	1,279,473,500	126,087,200	1,000,000
2	พัฒนาคุณภาพชีวิตประชาชน โดยการจัดการด้านการศึกษา สาธารณสุข ศาสนาศิลปวัฒนธรรม สาธารณูปโภค และสาธารณูปการอย่างเพียงพอ และทั่วถึง	1,467,017,100	183,507,100	1,112,600,000	170,910,000	-
3	ส่งเสริมระบบ Logistics เชื่อมโยงกับภูมิภาคอื่น และเขตเศรษฐกิจอาเซียน โดยพัฒนาการบริหารจัดการ และปรับปรุงโครงข่ายการคมนาคมขนส่งให้สมบูรณ์ยิ่งขึ้น เพื่อลดต้นทุนและเพิ่มขีดความสามารถในการแข่งขัน	1,442,959,000	779,210,000	588,749,000	75,000,000	-
4	ส่งเสริมกิจกรรมการท่องเที่ยวเชิงนิเวศ ประวัติศาสตร์ ศิลปวัฒนธรรม กีฬาและนันทนาการ โดยการพัฒนาแหล่งท่องเที่ยว ผู้ประกอบการ สินค้าและบริการ รวมทั้งส่งเสริมเทคโนโลยีดิจิทัลเพื่อการท่องเที่ยว	264,063,000	127,368,000	63,745,000	72,950,000	-
5	เสริมสร้างความปลอดภัยในชีวิต และทรัพย์สินของประชาชน โดยพัฒนาระบบป้องกันและแก้ไขปัญหาย้ายคุกคามด้านความมั่นคง รวมทั้งโรคอุบัติใหม่	357,502,000	125,302,000	64,700,000	167,500,000	-
รวม 5 ประเด็นการพัฒนา		5,277,138,638	1,554,423,938	3,109,267,500	612,447,200	1,000,000



ส่วนที่ 3

แบบสรุปบัญชีรายชุดโครงการ (จ.1)

แบบสรุปโครงการแบบย่อ

(Project Brief) (จ.1.1)

แบบฟอร์มการจัดทำแผนพัฒนาจังหวัด (พ.ศ 2566 – พ.ศ.2570) ประจำปีงบประมาณ พ.ศ. 2568

จังหวัดสมุทรปราการ

เป้าหมายการพัฒนาจังหวัด : เมืองอุตสาหกรรมสะอาด เศรษฐกิจพลวัต ท่องเที่ยวอย่างมีคุณค่า พัฒนาเมืองและคุณภาพชีวิตที่ดี

ประเด็นการพัฒนา	แผนงาน	หน่วยนับ	ตัวชี้วัดของ แผนงาน	ค่าเป้าหมาย					
				พ.ศ. 2566	พ.ศ. 2567	พ.ศ. 2568	พ.ศ. 2569	พ.ศ. 2570	พ.ศ. 2566 – 2570
<p>ประเด็นการพัฒนาที่ 1</p> <p>ส่งเสริมอุตสาหกรรมและ เกษตรกรรมให้มีศักยภาพเพื่อการ แข่งขันในระดับสากล และพัฒนา เมืองควบคู่กับการฟื้นฟู อนุรักษ์ ทรัพยากรธรรมชาติและสิ่งแวดล้อม อย่างสมดุล</p>	<p>1. ภาคอุตสาหกรรมมี ศักยภาพในการแข่งขัน เพิ่มขึ้นภายใต้การดำเนิน ธุรกิจที่เป็นมิตรกับ สิ่งแวดล้อม</p>	ร้อยละ	<p>(1) ร้อยละที่เพิ่มขึ้นของโรงงานอุตสาหกรรมที่ผ่านการ รับรองอุตสาหกรรมสีเขียวระดับที่ 1-5 ที่ใบรับรองยัง ไม่หมดอายุจำนวนผู้ประกอบการที่ผ่านการอบรม พัฒนาศักยภาพ (ร้อยละ 15)</p> <p>ข้อมูลฐาน ปี 2566 =ปี 2566 = จำนวนโรงงาน อุตสาหกรรมที่ผ่านการรับรองอุตสาหกรรมสีเขียว ระดับที่ 1-5 ที่ใบรับรองยังไม่หมดอายุ <u>1,289</u> โรงงาน (กรมโรงงานอุตสาหกรรม , ณ สิงหาคม 2566)</p> <p>*ข้อมูลที่ใช้ในการเปรียบเทียบจากแผนปฏิบัติการ พัฒนาเมืองอุตสาหกรรมเชิงนิเวศ ประจำปี (สำนักงาน อุตสาหกรรมจังหวัดสมุทรปราการ, สิงหาคม 2566)</p>	15	15	15	15	15	15

ประเด็นการพัฒนา	แผนงาน	หน่วยนับ	ตัวชี้วัดของ แผนงาน	ค่าเป้าหมาย					
				พ.ศ. 2566	พ.ศ. 2567	พ.ศ. 2568	พ.ศ. 2569	พ.ศ. 2570	พ.ศ. 2566 - 2570
		แห่ง	(2) จำนวนผู้ประกอบการที่ได้รับการรับรองมาตรฐาน ผลิตภัณฑ์ชุมชน (มผช.) (15 แห่ง) <u>ข้อมูลฐาน</u> ปี 2565 = ผู้ประกอบการมีทั้งหมด <u>400</u> <u>แห่ง</u> *จำนวนผู้ประกอบการที่จะขอรับรอง มผช. ตามแผน ประจำปีงบประมาณ สำนักงานอุตสาหกรรมจังหวัด สมุทรปราการ,ณ สิงหาคม 2566)	15	15	15	15	15	75
		ระดับ	(3) การยกระดับการพัฒนาเมืองอุตสาหกรรมเชิงนิเวศ จ.สมุทรปราการ (ระดับ 4) <u>ข้อมูลฐาน</u> ปี 2566 = จำนวนโรงงานอุตสาหกรรมที่ ผ่านการรับรองอุตสาหกรรมสีเขียว ระดับที่ 1 = 1,081 ระดับที่ 2 = 85 ระดับที่ 3 = 112 ระดับที่ 4 = 10 ระดับที่ 5 = 1 (กรมโรงงานอุตสาหกรรม) *เปรียบเทียบกับจำนวนโรงงานทั้งหมดของจังหวัด ใน ปีงบประมาณนั้นๆ (สำนักงานอุตสาหกรรมจังหวัด สมุทรปราการ, สิงหาคม 2566)	3	3	4	4	5	(3-5)

ประเด็นการพัฒนา	แผนงาน	หน่วยนับ	ตัวชี้วัดของ แผนงาน	ค่าเป้าหมาย					
				พ.ศ. 2566	พ.ศ. 2567	พ.ศ. 2568	พ.ศ. 2569	พ.ศ. 2570	พ.ศ. 2566 - 2570
	2. ส่งเสริมเกษตรกรการผลิต สินค้าเกษตรปลอดภัยเป็น มิตรกับสิ่งแวดล้อม	ร้อยละ	(1) ร้อยละที่เพิ่มขึ้นของจำนวนเกษตรกรที่ได้รับรอง มาตรฐานสินค้าเกษตรปลอดภัย (GAP) (ร้อยละ 5) ข้อมูลฐาน ปี 2566 = จำนวนเกษตรกรที่ได้รับ มาตรฐานต่างๆ <u>669 ราย</u> (สำนักงานเกษตรและ สหกรณ์จังหวัดสมุทรปราการ, ณ สิงหาคม 2566)	5	5	5	5	5	5
		ราย	(2) จำนวนผู้ประกอบการที่ผ่านการอบรมพัฒนา ศักยภาพเพื่อยกระดับสินค้าเกษตรปลอดภัย (ร้อยละ 80) ข้อมูลฐาน ปี 2566 = ภาพรวมทั้งหมด หมายถึงกลุ่ม วิสาหกิจชุมชน และกลุ่มโรงฆ่าสัตว์และร้านจำหน่าย เนื้อสัตว์ รวมประมาณ <u>3,000 ราย</u> โดยมีผู้ผ่านการอบรมแล้ว จำนวน 156 ราย (สำนักงาน เกษตรและสหกรณ์จังหวัดสมุทรปราการ, สิงหาคม 2566)	30	74	80	85	85	354

ประเด็นการพัฒนา	แผนงาน	หน่วยนับ	ตัวชี้วัดของ แผนงาน	ค่าเป้าหมาย					
				พ.ศ. 2566	พ.ศ. 2567	พ.ศ. 2568	พ.ศ. 2569	พ.ศ. 2570	พ.ศ. 2566 - 2570
		ราย	(3) จำนวนเกษตรกร/ผู้ประกอบการเป้าหมายที่ได้รับการส่งเสริมเพิ่มมูลค่าด้วยนวัตกรรมเชิงพาณิชย์และทรัพย์สินทางปัญญา(ผู้ประกอบการ/เกษตรกร ได้รับการขึ้นทะเบียน เป็นผู้ผลิตที่ใช้ตราสัญลักษณ์ GI) (20 ราย) ข้อมูลฐาน สถิติจำนวนค่าของจดทะเบียนทรัพย์สินทางปัญญา ที่ยื่นผ่านสำนักงานพาณิชย์จังหวัดสมุทรปราการ <u>เฉลี่ยปีละ 300</u> คำขอมากที่สุด เป็นการยื่นจดทะเบียนเครื่องหมายการค้า ที่ร้อยละ 75 รองลงมาเป็นค่าจดทะเบียนการออกแบบผลิตภัณฑ์ อนุสิทธิบัตร และสิทธิบัตร ที่ร้อยละ 15, 7, 3 ตามลำดับ (สำนักงานพาณิชย์จังหวัดสมุทรปราการ , สิงหาคม 2566)	10	15	20	20	20	85
	3. ชุมชนและแหล่งทรัพยากรธรรมชาติได้รับการจัดการคุณภาพด้านสิ่งแวดล้อม โดยการมีส่วนร่วมอย่างเป็นระบบและมีประสิทธิภาพ	ร้อยละ	(1) ร้อยละที่ลดลงของปริมาณขยะมูลฝอยสะสมในพื้นที่ (ร้อยละ 5) ข้อมูลฐาน ปี 2565 ปริมาณขยะมูลฝอยสะสม = <u>2,761.21</u> ตัน/วัน (ท้องถิ่นจังหวัดสมุทรปราการ, ณ สิงหาคม 2566)	5	5	5	5	5	5

ประเด็นการพัฒนา	แผนงาน	หน่วยนับ	ตัวชี้วัดของ แผนงาน	ค่าเป้าหมาย					
				พ.ศ. 2566	พ.ศ. 2567	พ.ศ. 2568	พ.ศ. 2569	พ.ศ. 2570	พ.ศ. 2566 – 2570
		ร้อยละ	(2) ร้อยละที่เพิ่มขึ้นในการปรับปรุง บำรุงรักษา และพัฒนาแหล่งน้ำ (ร้อยละ 10) ข้อมูลฐาน คลองชลประทานยาวรวม 311 กิโลเมตร ความจุน้ำในคลองรวม 22 ล้านลูกบาศก์เมตร (โครงการชลประทานจังหวัดสมุทรปราการ)	10	10	10	10	10	10
		ร้อยละ	(3) ร้อยละของผลการตรวจวัดคุณภาพอากาศในบรรยากาศทั่วไป ในพื้นที่จังหวัดสมุทรปราการผ่านเกณฑ์มาตรฐาน (ร้อยละ 100) ข้อมูลฐาน ปี 2565 = ดังตารางที่ 1.1.4-14 แผนพัฒนาจังหวัดสมุทรปราการ (2566-2570) ฉบับทบทวน ประจำปีงบประมาณ พ.ศ. 2568	100	100	100	100	100	100
		ร้อยละ	(4) ร้อยละที่เพิ่มขึ้นของพื้นที่ชายฝั่งทะเลหรือตลิ่งริมคลองได้รับการป้องกัน (ร้อยละ 5) ข้อมูลฐาน พื้นที่ที่ได้รับผลกระทบจากการกัดเซาะประมาณ 18 กิโลเมตร (อำเภอเมืองสมุทรปราการและอำเภอบางปะ) พื้นที่ที่ได้รับการป้องกันแล้ว 13.760 กม.(สำนักงานโยธาธิการและผังเมืองจังหวัดสมุทรปราการ, กันยายน 2566)	20	20	20	20	20	20

ประเด็นการพัฒนา	แผนงาน	หน่วยนับ	ตัวชี้วัดของ แผนงาน	ค่าเป้าหมาย					
				พ.ศ. 2566	พ.ศ. 2567	พ.ศ. 2568	พ.ศ. 2569	พ.ศ. 2570	พ.ศ. 2566 - 2570
		ร้อยละ	(5) ร้อยละที่เพิ่มขึ้นของจำนวนประชาชนที่เข้ามาเป็นสมาชิกอาสาสมัครพิทักษ์ทรัพยากรธรรมชาติและสิ่งแวดล้อมหมู่บ้าน (ทสม.) และเครือข่ายอื่นๆ (ร้อยละ 5) ข้อมูลฐาน ปี 2565 = 9,590 คน (สำนักงานทรัพยากรธรรมชาติและสิ่งแวดล้อมจังหวัดสมุทรปราการ., ณ วันที่ 31 สิงหาคม 2566)	5	5	5	5	5	5

บัญชีรายการชุดโครงการ (Project Brief)

ประเด็นการพัฒนาที่ 1 ส่งเสริมอุตสาหกรรมและเกษตรกรรมให้มีศักยภาพเพื่อการแข่งขันในระดับสากล และพัฒนาเมืองควบคู่กับการฟื้นฟู อนุรักษ์ทรัพยากรธรรมชาติและสิ่งแวดล้อมอย่างสมดุล

บัญชีรายการชุดโครงการ (Project Brief)				งบประมาณดำเนินการ					
แผนงาน/โครงการ	แหล่ง งปม.	ยุทธศาสตร์ ชาติ	หน่วยดำเนินการ	พ.ศ. 2566	พ.ศ. 2567	พ.ศ. 2568	พ.ศ. 2569	พ.ศ. 2570	พ.ศ. 2566-2570
ประเด็นการพัฒนาที่ 1				1,115,265,958	1,724,564,758	1,745,597,538	1,059,320,993	1,025,320,993	6,670,070,240
แผนงานที่ 1				117,701,200	210,816,900	212,700,300	139,369,800	139,369,800	819,958,000
1. โครงการที่ 1 ส่งเสริมภาคอุตสาหกรรมมี ธรรมาภิบาลธุรกิจและเป็นมิตรกับสิ่งแวดล้อม	1	2,5	1. สนง.อุตสาหกรรมจังหวัด สมุทรปราการ 2. สนง.พาณิชย์จังหวัดสมุทรปราการ	14,000,000	20,000,000	14,130,500	14,500,000	14,500,000	77,130,500
กิจกรรมหลักที่ 1.1 ฉลากคาร์บอน (Carbon Footprint)	1	5	สนง.อุตสาหกรรมจังหวัดสมุทรปราการ	3,000,000	3,000,000	3,000,000	3,000,000	3,000,000	15,000,000
กิจกรรมหลักที่ 1.2 การพัฒนาสร้างสรรค์ นวัตกรรมใหม่ จากวัสดุที่ไม่ใช้แล้ว โดย เทคโนโลยีการผลิตที่สะอาด 3R	1,2	5	สนง.อุตสาหกรรมจังหวัดสมุทรปราการ	4,000,000	10,000,000	4,000,000	4,000,000	4,000,000	26,000,000
กิจกรรมหลักที่ 1.3 การสร้างและพัฒนา เครือข่ายอุตสาหกรรมรักษ์สิ่งแวดล้อมจังหวัด	1	5	สนง.อุตสาหกรรมจังหวัดสมุทรปราการ	2,000,000	2,000,000	2,000,000	2,000,000	2,000,000	10,000,000
กิจกรรมหลักที่ 1.4 ส่งเสริมผู้ประกอบการให้มี ธรรมาภิบาลทางธุรกิจและสิ่งแวดล้อม	1	5	1. สนง.อุตสาหกรรมจังหวัดสมุทรปราการ 2. สนง.พาณิชย์จังหวัดสมุทรปราการ	2,000,000	2,000,000	2,130,500	2,000,000	2,000,000	10,130,500

บัญชีรายการชุดโครงการ (Project Brief)				งบประมาณดำเนินการ					
แผนงาน/โครงการ	แหล่ง งปม.	ยุทธศาสตร์ ชาติ	หน่วยดำเนินการ	พ.ศ. 2566	พ.ศ. 2567	พ.ศ. 2568	พ.ศ. 2569	พ.ศ. 2570	พ.ศ. 2566-2570
ประเด็นการพัฒนาที่ 1				1,115,265,958	1,724,564,758	1,745,597,538	1,059,320,993	1,025,320,993	6,670,070,240
กิจกรรมหลักที่ 1.5 ยกระดับโรงงาน อุตสาหกรรมสีเขียว Green Industry	1	5	สนง.อุตสาหกรรมจังหวัดสมุทรปราการ	3,000,000	3,000,000	3,000,000	3,500,000	3,500,000	16,000,000
2. โครงการที่ 2 เมืองอุตสาหกรรมเชิงนิเวศ จังหวัดสมุทรปราการ	1,2,3,4	2,5	สนง.อุตสาหกรรมจังหวัดสมุทรปราการ	100,019,000	183,019,000	186,719,000	113,019,000	113,019,000	695,795,000
กิจกรรมหลักที่ 2.1 สำรวจและออกแบบการ พัฒนาพื้นที่โดยรอบสถานีรถไฟฟ้าขนส่งมวลชน เพื่อรองรับระบบการขนส่งทางรางในเขตจังหวัด สมุทรปราการ	1,3	5	1. สนง.โยธาธิการและผังเมือง 2. อปท.ที่เกี่ยวข้อง	10,000,000	10,000,000	10,000,000	10,000,000	10,000,000	50,000,000
กิจกรรมหลักที่ 2.2 ส่งเสริมโรงงาน อุตสาหกรรมให้มีความรับผิดชอบต่อสังคม และ ชุมชนอย่างยั่งยืน (CSR Beginner, CSR - DIW and CSR - DIW Continuous)	2	5	กรมโรงงานอุตสาหกรรม	1,000,000	1,000,000	10,000,000	1,000,000	1,000,000	14,000,000
กิจกรรมหลักที่ 2.3 ส่งเสริมการเพิ่มพื้นที่ สีเขียว การจัดแนวป้องกันมลพิษ (buffer zone) ใน พื้นที่พัฒนาเมือง	2	5	กรมโรงงานอุตสาหกรรม	5,000,000	3,000,000	1,000,000	1,000,000	1,000,000	11,000,000

บัญชีรายการชุดโครงการ (Project Brief)				งบประมาณดำเนินการ					
แผนงาน/โครงการ	แหล่ง งปม.	ยุทธศาสตร์ ชาติ	หน่วยดำเนินการ	พ.ศ. 2566	พ.ศ. 2567	พ.ศ. 2568	พ.ศ. 2569	พ.ศ. 2570	พ.ศ. 2566-2570
ประเด็นการพัฒนาที่ 1				1,115,265,958	1,724,564,758	1,745,597,538	1,059,320,993	1,025,320,993	6,670,070,240
กิจกรรมหลักที่ 2.10 ส่งเสริมให้สถานประกอบการนำของเสียมาใช้ประโยชน์ และการพัฒนาธุรกิจรีไซเคิลเพื่อเพิ่มมูลค่าและใช้ประโยชน์กากอุตสาหกรรม	2	5	กรมโรงงานอุตสาหกรรม	1,000,000	1,000,000	1,000,000	1,000,000	1,000,000	5,000,000
กิจกรรมหลักที่ 2.11 ส่งเสริมความเชื่อมโยงอุตสาหกรรมหลักกับชุมชนเพื่อให้เกิดการผลิตในระดับอุตสาหกรรม (CSV)	2	5	กรมโรงงานอุตสาหกรรม	2,000,000	2,000,000	2,000,000	2,000,000	2,000,000	10,000,000
กิจกรรมหลักที่ 2.12 ยกระดับอุตสาหกรรมแบบครบวงจร สำหรับอุตสาหกรรมฟอกหนังและผลิตภัณฑ์หนัง	2	2,5	กรมส่งเสริมอุตสาหกรรม	15,000,000	100,000,000	100,000,000	35,000,000	35,000,000	285,000,000
กิจกรรมหลักที่ 2.13 การดำเนินงานด้านการพัฒนาเมืองอุตสาหกรรมเชิงนิเวศจังหวัดสมุทรปราการ	1	5	สนง.อุตสาหกรรมจังหวัดสมุทรปราการ	2,019,000	2,019,000	2,019,000	2,019,000	2,019,000	10,095,000
กิจกรรมหลักที่ 2.14 ศูนย์พัฒนาเมืองอุตสาหกรรมเชิงนิเวศ (Eco Center) ส่วนกลาง	2	5	กรมโรงงานอุตสาหกรรม	2,000,000	2,000,000	1,000,000	1,000,000	1,000,000	7,000,000
กิจกรรมหลักที่ 2.15 วิจัยและพัฒนานวัตกรรมการจัดมลพิษอุตสาหกรรม	2	2,5	กรมโรงงานอุตสาหกรรม	2,000,000	2,000,000	2,000,000	1,000,000	1,000,000	8,000,000
กิจกรรมหลักที่ 2.16 ศึกษาเพื่อปรับปรุง กฎระเบียบ ให้เอื้อต่อการพัฒนาเมืองอุตสาหกรรมเชิงนิเวศ	2	5	กรมโรงงานอุตสาหกรรม	2,000,000	2,000,000	2,000,000	1,000,000	1,000,000	8,000,000

บัญชีรายการชุดโครงการ (Project Brief)				งบประมาณดำเนินการ					
แผนงาน/โครงการ	แหล่ง งปม.	ยุทธศาสตร์ ชาติ	หน่วยดำเนินการ	พ.ศ. 2566	พ.ศ. 2567	พ.ศ. 2568	พ.ศ. 2569	พ.ศ. 2570	พ.ศ. 2566-2570
ประเด็นการพัฒนาที่ 1				1,115,265,958	1,724,564,758	1,745,597,538	1,059,320,993	1,025,320,993	6,670,070,240
3. โครงการที่ 3 ส่งเสริมและเผยแพร่ ผลิตภัณฑ์อุตสาหกรรมและผลิตภัณฑ์ชุมชน	1	5	สนง.อุตสาหกรรมจังหวัดสมุทรปราการ	2,500,000	2,500,000	2,500,000	2,500,000	2,500,000	12,500,000
กิจกรรมหลักที่ 3.1 ส่งเสริมและเผยแพร่ ผลิตภัณฑ์อุตสาหกรรมและผลิตภัณฑ์ชุมชน	1	5	สนง.อุตสาหกรรมจังหวัดสมุทรปราการ	2,500,000	2,500,000	2,500,000	2,500,000	2,500,000	12,500,000
4. โครงการที่ 4 ส่งเสริมและเพิ่มขีด ความสามารถในการแข่งขันภาคอุตสาหกรรม	1	5	1.สนง.อุตสาหกรรมจังหวัด สมุทรปราการ 2.สนง.ประชาสัมพันธ์จังหวัด	1,182,200	5,297,900	9,350,800	9,350,800	9,350,800	34,532,500
กิจกรรมหลักที่ 4.1 ส่งเสริมและเพิ่มขีด ความสามารถในการแข่งขันภาคอุตสาหกรรม	1	5	สนง.อุตสาหกรรมจังหวัดสมุทรปราการ	1,182,200	1,182,200	1,182,200	1,182,200	1,182,200	5,911,000
กิจกรรมหลักที่ 4.2 ประชาสัมพันธ์การส่งเสริม อุตสาหกรรมและเกษตรกรรมให้มีศักยภาพเพื่อ การแข่งขันในระดับสากลและการพัฒนาเมือง ควบคู่กับการฟื้นฟูอนุรักษ์ทรัพยากรธรรมชาติ และสิ่งแวดล้อมอย่างสมดุล	1	5	สนง.ประชาสัมพันธ์จังหวัดสมุทรปราการ	-	-	2,459,000	2,459,000	2,459,000	7,377,000
กิจกรรมหลักที่ 4.3 ยกระดับขีดความสามารถ ผู้ประกอบการ SMEs ด้วยเทคโนโลยี Digital	1	5	สนง.อุตสาหกรรมจังหวัดสมุทรปราการ	-	-	1,593,900	1,593,900	1,593,900	4,781,700

บัญชีรายการชุดโครงการ (Project Brief)				งบประมาณดำเนินการ					
แผนงาน/โครงการ	แหล่ง งปม.	ยุทธศาสตร์ ชาติ	หน่วยดำเนินการ	พ.ศ. 2566	พ.ศ. 2567	พ.ศ. 2568	พ.ศ. 2569	พ.ศ. 2570	พ.ศ. 2566-2570
ประเด็นการพัฒนาที่ 1				1,115,265,958	1,724,564,758	1,745,597,538	1,059,320,993	1,025,320,993	6,670,070,240
กิจกรรมหลักที่ 4.4 การพัฒนาผลิตภัณฑ์โดยใช้นวัตกรรมและปรับปรุงประสิทธิภาพผู้ประกอบการขนาดกลางและขนาดย่อม (SMEs) และวิสาหกิจชุมชนเพื่อการปรับตัวสู่วิถีชีวิตใหม่ (New Normal)	1	5	สนง.อุตสาหกรรมจังหวัดสมุทรปราการ	-	4,115,700	4,115,700	4,115,700	4,115,700	16,462,800
แผนงานที่ 2				3,551,000	43,723,900	44,025,280	47,327,235	47,327,235	185,954,650
5. โครงการที่ 5 ส่งเสริมการผลิตและสร้างมูลค่าเพิ่มสินค้าเกษตรปลอดภัยได้มาตรฐาน	1,2,3,4	2,5	หน่วยงานในสังกัดกระทรวงเกษตรและสหกรณ์ และหน่วยงานที่เกี่ยวข้อง	3,551,000	24,051,000	21,175,500	21,051,000	21,051,000	90,879,500
กิจกรรมหลักที่ 5.1 การส่งเสริมการบริโภคและการใช้วัตถุดิบสินค้า Q	2	1	สำนักงานเกษตรและสหกรณ์จังหวัดสมุทรปราการ	31,000	31,000	5,500	31,000	31,000	129,500
กิจกรรมหลักที่ 5.2 ร้านอาหารวัตถุดิบปลอดภัยเลือกใช้สินค้า Q	2	1	สำนักงานเกษตรและสหกรณ์จังหวัดสมุทรปราการ	20,000	20,000	20,000	20,000	20,000	100,000
กิจกรรมหลักที่ 5.3 ส่งเสริมการสร้างมูลค่าเพิ่มด้วยนวัตกรรมเชิงพาณิชย์และทรัพย์สินทาง	1	2	สำนักงานพาณิชย์จังหวัดสมุทรปราการ	-	10,000,000	10,000,000	10,000,000	10,000,000	40,000,000
กิจกรรมหลักที่ 5.4 เชื่อมโยงสินค้าราคาประหยัดลดค่าครองชีพ เพื่อประชาชนจังหวัดสมุทรปราการ	1	2	สำนักงานพาณิชย์จังหวัดสมุทรปราการ	3,500,000	6,000,000	6,290,000	6,000,000	6,000,000	27,790,000
กิจกรรมหลักที่ 5.5 ยกระดับผลิตภัณฑ์ปากน้ำสู่ตลาดโลก (เซลล์แมนปากน้ำ)	1	2	สำนักงานพาณิชย์จังหวัดสมุทรปราการ	-	8,000,000	4,860,000	5,000,000	5,000,000	22,860,000

บัญชีรายการชุดโครงการ (Project Brief)				งบประมาณดำเนินการ					
แผนงาน/โครงการ	แหล่ง งปม.	ยุทธศาสตร์ ชาติ	หน่วยดำเนินการ	พ.ศ. 2566	พ.ศ. 2567	พ.ศ. 2568	พ.ศ. 2569	พ.ศ. 2570	พ.ศ. 2566-2570
ประเด็นการพัฒนาที่ 1				1,115,265,958	1,724,564,758	1,745,597,538	1,059,320,993	1,025,320,993	6,670,070,240
6. โครงการที่ 6 ยกระดับการผลิตสินค้าเกษตรปลอดภัยได้มาตรฐานด้วยแนวทาง BCG Model แบบบูรณาการสู่เศรษฐกิจฐานราก	1	2	หน่วยงานในสังกัดกระทรวงเกษตรและสหกรณ์ และหน่วยงานที่เกี่ยวข้อง	-	19,672,900	22,849,780	26,276,235	26,276,235	95,075,150
กิจกรรมหลักที่ 6.1 การเพิ่มศักยภาพการผลิตและส่งเสริมการรับรองมาตรฐานฟาร์มเลี้ยงปลานิลให้ได้มาตรฐาน GAP กรมประมง เพื่อเพิ่มมูลค่าสินค้าเกษตร	1	2	สำนักงานประมงจังหวัดสมุทรปราการ	-	720,210	47,600	720,210	720,210	2,208,230
กิจกรรมหลักที่ 6.2 การยกระดับการผลิตสินค้าเกษตรปลอดภัยได้มาตรฐานด้านพืช (มะม่วง น้ำดอกไม้ ข้าว ถั่วเขียว ถั่วขาว ถั่วลิสง และพืชผัก)	1	2	สำนักงานเกษตรจังหวัดสมุทรปราการ	-	1,979,600	2,003,065	1,979,600	1,979,600	7,941,865
กิจกรรมหลักที่ 6.3 การพัฒนาเกษตรกรรมยั่งยืนในเมือง	1	2	สำนักงานเกษตรจังหวัดสมุทรปราการ	-	148,670	195,480	148,670	148,670	641,490
กิจกรรมหลักที่ 6.4 การพัฒนาศักยภาพเกษตรกร เพื่อส่งเสริมและอนุรักษ์สายพันธุ์เป็ดปากน้ำ (นวัตกรรมการผลิตตู้ฟักไข่อย่างง่าย)	1,2	2	สำนักงานปศุสัตว์จังหวัดสมุทรปราการ	-	35,700	1,044,420	35,700	35,700	1,151,520
กิจกรรมหลักที่ 6.5 การพัฒนาศักยภาพผู้ประกอบการ โรงฆ่าสัตว์ และร้านจำหน่ายเนื้อสัตว์ภายในจังหวัดสมุทรปราการ	1,2	2	สำนักงานปศุสัตว์จังหวัดสมุทรปราการ	-	105,510	182,300	105,510	105,510	498,830

บัญชีรายการชุดโครงการ (Project Brief)				งบประมาณดำเนินการ					
แผนงาน/โครงการ	แหล่ง งปม.	ยุทธศาสตร์ ชาติ	หน่วยดำเนินการ	พ.ศ. 2566	พ.ศ. 2567	พ.ศ. 2568	พ.ศ. 2569	พ.ศ. 2570	พ.ศ. 2566-2570
ประเด็นการพัฒนาที่ 1				1,115,265,958	1,724,564,758	1,745,597,538	1,059,320,993	1,025,320,993	6,670,070,240
กิจกรรมหลักที่ 6.6 การพัฒนาศักยภาพวิสาหกิจ ชุมชนต้นแบบจังหวัดสมุทรปราการ	1	2	สำนักงานเกษตรจังหวัดสมุทรปราการ	-	1,200,000	741,100	1,200,000	1,200,000	4,341,100
กิจกรรมหลักที่ 6.7 การพัฒนาผลิตภัณฑ์และ การแปรรูปสินค้าเกษตรเพื่อสร้างมูลค่าเพิ่มด้วย แนวทาง BCG Model	1	2	สำนักงานพัฒนาชุมชนจังหวัด สมุทรปราการ	-	156,400	137,400	156,400	156,400	606,600
กิจกรรมหลักที่ 6.8 การตลาดดิจิทัล (Digital Marketing) สำหรับวิสาหกิจชุมชนจังหวัด	1	2	สำนักงานพาณิชย์จังหวัดสมุทรปราการ	-	79,000	79,000	79,000	79,000	316,000
กิจกรรมหลักที่ 6.9 การยกระดับสินค้าด้วย ระบบตรวจสอบย้อนกลับโดยเทคโนโลยีรหัสคิว อาร์ของสินค้าสิ่งบ่งชี้ทางภูมิศาสตร์ของจังหวัด สมุทรปราการ	1	2	สำนักงานเกษตรจังหวัดสมุทรปราการ	-	528,700	528,700	528,700	528,700	2,114,800
กิจกรรมหลักที่ 6.10 จัดงาน “ปลาสลิดบางบ่อ ออนไลน์ทั่วโลก”	1	2	สำนักงานพาณิชย์จังหวัดสมุทรปราการ	-	5,525,000	2,093,270	5,525,000	5,525,000	18,668,270
กิจกรรมหลักที่ 6.11 จัดงาน "การจัดงาน มหกรรมมะม่วงน้ำดอกไม้และของดีเมืองปากน้ำ"	1	2	สนง.เกษตรจังหวัดสมุทรปราการ	-	9,015,300	9,015,300	9,015,300	9,015,300	36,061,200
กิจกรรมหลักที่ 6.12 อำนวยความสะดวกและติดตามผล การดำเนินงาน	1	2	สนง.เกษตรและสหกรณ์จังหวัด สมุทรปราการ	-	178,810	178,810	178,810	178,810	715,240
กิจกรรมหลักที่ 6.13 การเพิ่มประสิทธิภาพ อาสาสมัครเกษตรหมู่บ้าน (อกม.)	1	2	สำนักงานเกษตรจังหวัดสมุทรปราการ	-	-	2,093,270	2,093,270	2,093,270	6,279,810

บัญชีรายการชุดโครงการ (Project Brief)				งบประมาณดำเนินการ					
แผนงาน/โครงการ	แหล่ง งปม.	ยุทธศาสตร์ ชาติ	หน่วยดำเนินการ	พ.ศ. 2566	พ.ศ. 2567	พ.ศ. 2568	พ.ศ. 2569	พ.ศ. 2570	พ.ศ. 2566-2570
ประเด็นการพัฒนาที่ 1				1,115,265,958	1,724,564,758	1,745,597,538	1,059,320,993	1,025,320,993	6,670,070,240
กิจกรรมหลักที่ 6.14 จัดงานแสดงและจำหน่ายสินค้าสิ่งบ่งชี้ทางภูมิศาสตร์ (GI) จังหวัดสมุทรปราการ	1	2	สำนักงานพาณิชย์จังหวัดสมุทรปราการ	-	-	4,335,000	4,335,000	4,335,000	13,005,000
กิจกรรมหลักที่ 6.15 การขับเคลื่อนห่วงโซ่การผลิตสินค้าเกษตรปลอดภัยได้มาตรฐานด้วยแนวทาง BCG Model แบบบูรณาการสู่เศรษฐกิจฐานราก	1	2	สำนักงานเกษตรและสหกรณ์จังหวัดสมุทรปราการ	-	-	175,065	175,065	175,065	525,195
แผนงานที่ 3				994,013,758	1,470,023,958	1,488,871,958	872,623,958	838,623,958	5,664,157,590
7. โครงการที่ 7 การบริหารจัดการขยะมูลฝอยและของเสียอันตรายในชุมชนตาม Roadmap โดยการมีส่วนร่วมของทุกภาคส่วน	1,2,3	3	สนง.ส่งเสริมการปกครองท้องถิ่นจังหวัดสมุทรปราการ และ อปท.ทุกแห่ง	56,375,000	116,375,000	58,375,000	58,375,000	108,375,000	397,875,000
กิจกรรมหลักที่ 7.1 ถ่ายทอดองค์ความรู้และสร้างเครือข่ายการดำเนินงานแปรรูปขยะมูลฝอยเป็นพลังงานและผลิตภัณฑ์อื่นๆ	1,2,3	5	1.สนง.ส่งเสริมการปกครองท้องถิ่นจังหวัดสมุทรปราการ 2.สนง.ทรัพยากรธรรมชาติและสิ่งแวดล้อม 3.อปท.ที่เกี่ยวข้อง		10,000,000	2,000,000	2,000,000	2,000,000	16,000,000
กิจกรรมหลักที่ 7.2 ป้องกันและแก้ไขมลภาวะทางอากาศที่เป็นพิษที่เกิดจากขยะตกค้าง โดยการป้องกัน และควบคุม ไรศในพื้นที่เสี่ยง และพื้นที่วิกฤต	1,3	5	1.สนง.สาธารณสุขจังหวัดสมุทรปราการ 2.อปท.ที่เกี่ยวข้อง	1,000,000	1,000,000	1,000,000	1,000,000	1,000,000	5,000,000
กิจกรรมหลักที่ 7.3 พัฒนาศักยภาพด้านสิ่งแวดล้อม จังหวัดสมุทรปราการ	1	5	สนง. ศึกษาธิการจังหวัดสมุทรปราการ	50,000,000	100,000,000	50,000,000	50,000,000	100,000,000	350,000,000

บัญชีรายการชุดโครงการ (Project Brief)				งบประมาณดำเนินการ					
แผนงาน/โครงการ	แหล่ง งปม.	ยุทธศาสตร์ ชาติ	หน่วยดำเนินการ	พ.ศ. 2566	พ.ศ. 2567	พ.ศ. 2568	พ.ศ. 2569	พ.ศ. 2570	พ.ศ. 2566-2570
ประเด็นการพัฒนาที่ 1				1,115,265,958	1,724,564,758	1,745,597,538	1,059,320,993	1,025,320,993	6,670,070,240
กิจกรรมหลักที่ 8.3 อนุรักษ์และสร้างเครือข่าย การเฝ้าระวังมลพิษด้านสิ่งแวดล้อม	2	5	1.สนง.ทรัพยากรธรรมชาติและ สิ่งแวดล้อมจังหวัดสมุทรปราการ 2.อปท.ที่เกี่ยวข้อง	2,000,000	2,000,000	1,000,000	1,000,000	1,000,000	7,000,000
กิจกรรมหลักที่ 8.4 อนุรักษ์ทรัพยากรทางทะเล และชายฝั่งจังหวัดสมุทรปราการแบบบูรณาการ โดยการมีส่วนร่วม	1	5	สนง.ทรัพยากรธรรมชาติและสิ่งแวดล้อม จังหวัดสมุทรปราการ และศูนย์บริหารจัดการ ทรัพยากรป่าชายเลนจังหวัดสมุทรปราการ และ ศูนย์อนุรักษ์ทรัพยากรทางทะเลจังหวัด สมุทรปราการ	1,250,000	1,250,000	1,250,000	1,250,000	1,250,000	6,250,000
กิจกรรมหลักที่ 8.5 โครงการต้นแบบการพัฒนา และเฝ้าระวังคุณภาพน้ำในคลอง	1,2	5	1.สนง.ทรัพยากรธรรมชาติและสิ่งแวดล้อม จังหวัดสมุทรปราการ 2.สำนักงานอุตสาหกรรมจังหวัดสมุทรปราการ 3. สำนักงานป้องกันและบรรเทาสาธารณภัย จังหวัดสมุทรปราการ 4. โครงการชลประทานจังหวัดสมุทรปราการ 5.อปท.ที่เกี่ยวข้อง	-	-	25,000,000	25,000,000	10,000,000	60,000,000

บัญชีรายการชุดโครงการ (Project Brief)				งบประมาณดำเนินการ					
แผนงาน/โครงการ	แหล่ง งปม.	ยุทธศาสตร์ ชาติ	หน่วยดำเนินการ	พ.ศ. 2566	พ.ศ. 2567	พ.ศ. 2568	พ.ศ. 2569	พ.ศ. 2570	พ.ศ. 2566-2570
ประเด็นการพัฒนาที่ 1				1,115,265,958	1,724,564,758	1,745,597,538	1,059,320,993	1,025,320,993	6,670,070,240
กิจกรรมหลักที่ 9.7 ปรับปรุงเสริมเขื่อนหินใหญ่ ป้องกันน้ำทะเลกัดเซาะชายฝั่งทะเล หมู่ที่ 9 ตำบลคลองด่าน อำเภอบางบ่อ จังหวัด สมุทรปราการ	1	5	ที่ทำการปกครองอำเภอบางบ่อ	4,486,000	4,486,000	4,486,000	4,486,000	4,486,000	22,430,000
กิจกรรมหลักที่ 9.8 ปรับปรุงภูมิทัศน์พื้นที่ริม ชายทะเลชุมชนเมืองบางปู	1	5	สนง.โยธาธิการและผังเมืองจังหวัด สมุทรปราการ	50,000,000	50,000,000	50,000,000	50,000,000	50,000,000	250,000,000
กิจกรรมหลักที่ 9.9 ก่อสร้างระบบป้องกันน้ำ ท่วมแนวริมแม่น้ำเจ้าพระยาพื้นที่ชุมชน สมุทรปราการฝั่งตะวันออก	1	5	สนง.โยธาธิการและผังเมืองจังหวัด สมุทรปราการ	15,000,000	15,000,000	15,000,000	15,000,000	15,000,000	75,000,000
กิจกรรมที่ 9.10 การเพิ่มประสิทธิภาพการ ระบายน้ำ	1	5	สนง.โยธาธิการและผังเมืองจังหวัด สมุทรปราการ	251,000,000	251,000,000	50,000,000	200,000,000	200,000,000	952,000,000
กิจกรรมหลักที่ 9.11 ก่อสร้างเขื่อนกันดิน ค.ส.ล.ริมคลองชลประทานบริเวณคลองส่งน้ำ สุวรรณภูมิ ถึงบริเวณสุดเขตเทศบาล หมู่ที่ 4 ตำบลบางปู	3	5	อปท. ที่เกี่ยวข้อง	-	71,610,200	71,610,200	71,610,200	71,610,200	286,440,800

บัญชีรายการชุดโครงการ (Project Brief)				งบประมาณดำเนินการ					
แผนงาน/โครงการ	แหล่ง งปม.	ยุทธศาสตร์ ชาติ	หน่วยดำเนินการ	พ.ศ. 2566	พ.ศ. 2567	พ.ศ. 2568	พ.ศ. 2569	พ.ศ. 2570	พ.ศ. 2566-2570
ประเด็นการพัฒนาที่ 1				1,115,265,958	1,724,564,758	1,745,597,538	1,059,320,993	1,025,320,993	6,670,070,240
กิจกรรมหลักที่ 9.12 เฝ้าระวังน้ำทะเลหนุนสูง	1,2	5	สำนักงานป้องกันและบรรเทาสาธารณภัย จังหวัดสมุทรปราการ	-	-	33,500,000	23,500,000	10,000,000	67,000,000

ยุทธศาสตร์ชาติ

- 1 หมายถึง ยุทธศาสตร์ชาติด้านความมั่นคง
- 2 หมายถึง ยุทธศาสตร์ชาติด้านการสร้างความสามารถในการแข่งขัน
- 3 หมายถึง ยุทธศาสตร์ชาติด้านการพัฒนาและเสริมสร้างศักยภาพทรัพยากรมนุษย์
- 4 หมายถึง ยุทธศาสตร์ชาติด้านการสร้างโอกาสและความเสมอภาคทางสังคม
- 5 หมายถึง ยุทธศาสตร์ชาติด้านการสร้างการเติบโตบนคุณภาพชีวิตที่เป็นมิตรกับสิ่งแวดล้อม
- 6 หมายถึง ยุทธศาสตร์ชาติด้านการปรับสมดุลและพัฒนาระบบการบริหารจัดการภาครัฐ

แหล่งงบประมาณ

- แหล่งงบประมาณ 1 หมายถึง จังหวัด
- แหล่งงบประมาณ 2 หมายถึง กระทรวง กรม
- แหล่งงบประมาณ 3 หมายถึง องค์การปกครองส่วนท้องถิ่น
- แหล่งงบประมาณ 4 หมายถึง เอกชน

แบบฟอร์มการจัดทำแผนพัฒนาจังหวัด (พ.ศ 2566 – พ.ศ.2570) ประจำปีงบประมาณ พ.ศ. 2568

จังหวัดสมุทรปราการ

เป้าหมายการพัฒนาจังหวัด : เมืองอุตสาหกรรมสะอาด เกษตรปลอดภัย ท่องเที่ยวอย่างมีคุณค่า พัฒนาเมืองและคุณภาพชีวิตที่ดี

ประเด็นการพัฒนา	แผนงาน	หน่วยนับ	ตัวชี้วัด แผนงาน	ค่าเป้าหมาย					
				พ.ศ. 2566	พ.ศ. 2567	พ.ศ. 2568	พ.ศ. 2569	พ.ศ. 2570	พ.ศ. 2566– 2570
ประเด็นการพัฒนาที่ 2 พัฒนาคุณภาพชีวิตประชาชน โดยการจัดการด้านการศึกษา สาธารณสุข ศาสนา ศิลปวัฒนธรรม สาธารณูปโภค และสาธารณูปการอย่างเพียงพอ และทั่วถึง	ประชาชนมีคุณภาพชีวิตที่ดีขึ้น โดยการสร้างกระบวนการมีส่วนร่วม เพื่อให้เกิดความเสมอภาคและความเท่าเทียมกันในสังคม	ร้อยละ	(1) ร้อยละที่เพิ่มขึ้นของมูลค่าผลิตภัณฑ์มวลรวมจังหวัด (ร้อยละ 2) ข้อมูลฐาน = ผลิตภัณฑ์มวลรวมจังหวัด 648,031 ล้านบาท (2021p, สคช., ณ วันที่ 4 กันยายน 2566)	2	2	2	2	2	2
		ร้อยละ	(2) ร้อยละของผู้ว่างงาน ได้รับการพัฒนาทักษะฝีมือเพื่อเพิ่มทางเลือกในการประกอบอาชีพ (ร้อยละ 5) ข้อมูลฐานปี 2566 = จำนวนผู้ว่างงาน 18,372 คน (สำนักงานแรงงานจังหวัดสมุทรปราการ, ณ เดือนสิงหาคม 2566)	5	5	5	5	5	5
		ร้อยละ	(3) ร้อยละที่ลดลงของประชาชนที่เสียชีวิตจากโรคติดต่อ 3 อันดับแรก (ร้อยละ 5) ข้อมูลฐาน ปี 2566 = จำนวนประชาชนที่เสียชีวิตจากโรคติดต่อ 3 อันดับ รวม 3,244 คน 1. มะเร็งทุกชนิด 1,534 คน 2. ปอดอักเสบและโรคอื่นของปอด 888 คน 3. ความดันโลหิตสูงและโรคหลอดเลือดในสมอง 822 คน (สำนักงานสาธารณสุขจังหวัดสมุทรปราการ, ณ สิงหาคม 2566)	5	5	5	5	5	5

ประเด็นการพัฒนา	แผนงาน	หน่วยนับ	ตัวชี้วัด แผนงาน	ค่าเป้าหมาย					
				พ.ศ. 2566	พ.ศ. 2567	พ.ศ. 2568	พ.ศ. 2569	พ.ศ. 2570	พ.ศ. 2566- 2570
		ร้อยละ	(4) ร้อยละที่เพิ่มขึ้นการพัฒนาสาธารณสุขปโภคและสาธารณสุขการในด้านบริการประชาชน (ร้อยละ 2) ข้อมูลฐาน เริ่มต้นจากร้อยละ 0 เนื่องจากยังไม่มีโครงการที่สามารถเป็นค่าฐานได้	2	2	2	2	2	2
		ร้อยละ	(5) ร้อยละของนักเรียนทุกกลุ่มการศึกษามีคะแนนผลการทดสอบทางการศึกษาระดับชาติด้านพื้นฐาน (O-net' N-net, V-net, NT) เพิ่มขึ้นจากการปีการศึกษาที่ผ่านมา ทุกกลุ่มสาระการเรียนรู้ของค่าเฉลี่ยคะแนน (ร้อยละ 3) ข้อมูลฐาน ปี 2563 = ผลการทดสอบทางการศึกษาระดับชาติด้านพื้นฐาน	3	3	3	3	3	3
			O-net ป.6	O-net ม.3	O-net ม.6				
			44.13	37.81	34.06				
			N-net, ป.	N-net ม.ต้น	N-net ม.ปลาย				
			52.15	42.51	37.54				
			V-net, ปวช.3						
			40.4						
			NT ป.3						
			42.48						
		ร้อยละ	(6) สัดส่วนการศึกษาสายอาชีพต่อสายสามัญเพิ่มขึ้น (ร้อยละ 40:60) ข้อมูลฐาน ปี 2563 = สัดส่วนการศึกษาสายอาชีพต่อสายสามัญ 81:91 (สำนักงานศึกษาธิการจังหวัดสมุทรปราการ , ปี 2563)	40:60	40:60	40:60	45:55	50:50	40:60-50:50

ประเด็นการพัฒนา	แผนงาน	หน่วยนับ	ตัวชี้วัด แผนงาน	ค่าเป้าหมาย					
				พ.ศ. 2566	พ.ศ. 2567	พ.ศ. 2568	พ.ศ. 2569	พ.ศ. 2570	พ.ศ. 2566- 2570
		ร้อยละ	(7) ผู้เรียนทุกกลุ่มการศึกษามีทักษะและคุณลักษณะในศตวรรษที่ 21 (3Rs 8Cs) (ร้อยละ 100) ข้อมูลฐาน เริ่มต้นจากร้อยละ 0 เนื่องจากยังไม่มีโครงการที่สามารถเป็นค่าฐานได้	100	100	100	100	100	100
		ร้อยละ	(8) ร้อยละที่เพิ่มขึ้นของรายได้จากการจำหน่ายผลิตภัณฑ์ OTOP (ร้อยละ 10) ข้อมูลฐาน ปี 2565 = รายได้จากการจำหน่ายผลิตภัณฑ์ OTOP 6,597,445,372 บาท (สำนักงานพัฒนาชุมชนจังหวัดสมุทรปราการ , ปี พ.ศ. 2566)	10	10	10	10	10	10

บัญชีรายการชุดโครงการ (Project Brief)				งบประมาณดำเนินการ					
แผนงาน/โครงการ	แหล่ง งปม.	ยุทธศาสตร์ ชาติ	หน่วยดำเนินการ	พ.ศ. 2566	พ.ศ. 2567	พ.ศ. 2568	พ.ศ. 2569	พ.ศ. 2570	พ.ศ. 2566-2570
ประเด็นการพัฒนาที่ 2				1,316,842,800	1,465,639,000	1,467,017,100	1,592,517,600	1,461,017,600	7,303,034,100
กิจกรรมหลักที่ 1.12 อบรมเสริมสร้างองค์ความรู้ ด้านแรงงานในสถานศึกษา	1	2	สำนักงานแรงงานจังหวัดสมุทรปราการ	600,000	600,000	600,000	600,000	600,000	3,000,000
กิจกรรมหลักที่ 1.13 โครงการ 21st Century Skill การพัฒนาทักษะที่จำเป็นสำหรับนักเรียน และครู	1,2	2	สำนักงานศึกษาธิการจังหวัดสมุทรปราการ	-	-	22,500,000	22,500,000	10,000,000	55,000,000
2. โครงการที่ 2 ส่งเสริมคุณภาพชีวิตประชาชน	1,2,3	2,3,4,5	1.สนง.พัฒนาสังคมและความมั่นคงของมนุษย์จังหวัดสมุทรปราการ 2.สนง.พลังงานจังหวัดสมุทรปราการ 3.สนง.ศึกษาธิการจังหวัดสมุทรปราการ 4.สนง.สาธารณสุขจังหวัดสมุทรปราการ 5.สนง. สวัสดิการและคุ้มครองแรงงานจังหวัดฯ 6. สำนักงานจังหวัดสมุทรปราการ 7.ที่ทำการปกครองอำเภอทุกอำเภอ 8.องค์การบริหารส่วนจังหวัดสมุทรปราการ	31,506,000	54,146,000	58,687,000	186,337,000	60,837,000	391,513,000
กิจกรรมหลักที่ 2.1 การเตรียมความพร้อมผู้สูงอายุ	1	4	สนง.พัฒนาสังคมและความมั่นคงของมนุษย์จังหวัด สมุทรปราการ	3,000,000	3,000,000	3,000,000	3,000,000	3,000,000	15,000,000
กิจกรรมหลักที่ 2.2 ฝึกอาชีพผู้สูงอายุ	1	4	สนง.พัฒนาสังคมและความมั่นคงของมนุษย์จังหวัด สมุทรปราการ	1,000,000	1,000,000	1,000,000	1,000,000	1,000,000	5,000,000
กิจกรรมหลักที่ 2.3 ฝึกอาชีพเด็กและเยาวชน	1,2	3,4	สนง.ศึกษาธิการจังหวัดสมุทรปราการ	2,000,000	2,000,000	3,000,000	2,000,000	2,000,000	11,000,000
กิจกรรมหลักที่ 2.4 การสนับสนุน การบูรณาการและการขับเคลื่อนนโยบายในระดับ อำเภอและท้องถิ่น	1,2	6	ที่ทำการปกครองอำเภอทุกอำเภอ	2,000,000	6,000,000	6,000,000	8,000,000	6,000,000	28,000,000

บัญชีรายการชุดโครงการ (Project Brief)				งบประมาณดำเนินการ					
แผนงาน/โครงการ	แหล่ง งปม.	ยุทธศาสตร์ ชาติ	หน่วยดำเนินการ	พ.ศ. 2566	พ.ศ. 2567	พ.ศ. 2568	พ.ศ. 2569	พ.ศ. 2570	พ.ศ. 2566-2570
ประเด็นการพัฒนาที่ 2				1,316,842,800	1,465,639,000	1,467,017,100	1,592,517,600	1,461,017,600	7,303,034,100
กิจกรรมหลักที่ 3.8 ติดตั้ง Solar Cells หน่วยงาน ราชการ/กลุ่มวิสาหกิจและภาคเอกชน	1,2	5,6	สำนักงานพลังงานจังหวัดสมุทรปราการ	-	-	33,000,000	33,000,000	33,000,000	99,000,000
กิจกรรมหลักที่ 3.9 การก่อสร้างสนามฟุตบอล - กรีฑา ที่ได้มาตรฐานและความปลอดภัย เพื่อ สนับสนุนการเรียนรู้ภาคสนามในสถานศึกษา	1	2	สำนักงานเขตพื้นที่การศึกษามัธยมศึกษาสมุทรปราการ	-	-	30,000,000	30,000,000	30,000,000	90,000,000
กิจกรรมหลักที่ 3.10 ปรับปรุงซ่อมแซมอาคาร สถานที่เพื่อสนับสนุนการจัดกิจกรรมการเรียนรู้	1	2	สำนักงานเขตพื้นที่การศึกษามัธยมศึกษาสมุทรปราการ	-	-	1,200,600	1,200,600	1,200,600	3,601,800
กิจกรรมหลักที่ 3.11 ก่อสร้างโรงเรียนประถมศึกษา	3	3,4	1.สนง.ส่งเสริมการปกครองท้องถิ่นจังหวัดสมุทรปราการ 2.อปท.ที่เกี่ยวข้อง	100,000,000	189,513,000	100,000,000	100,000,000	100,000,000	589,513,000
4. โครงการที่ 4 ยกระดับคุณภาพการศึกษา และพัฒนาสื่อการเรียนการสอนให้ทันสมัย เพียงพอต่อการให้บริการ	1,2,3	3,4,6	สนง.ศึกษาธิการจังหวัดสมุทรปราการ	24,000,000	38,000,000	38,000,000	38,000,000	38,000,000	176,000,000
กิจกรรมหลักที่ 4.1 สร้างเสริมทักษะและองค์ ความรู้ให้กับบุคลากรทางการศึกษา	1,2	3,4	1.สนง.ศึกษาธิการจังหวัดสมุทรปราการ 2.กระทรวงศึกษาธิการ	1,000,000	5,000,000	5,000,000	5,000,000	5,000,000	21,000,000
กิจกรรมหลักที่ 4.2 จัดหาสื่อการเรียนการสอนที่ ทันสมัย และเพียงพอต่อการใช้งาน	1,2	3,4,6	1.สนง.ศึกษาธิการจังหวัดสมุทรปราการ 2.กระทรวงศึกษาธิการ	5,000,000	10,000,000	10,000,000	10,000,000	10,000,000	45,000,000

บัญชีรายการชุดโครงการ (Project Brief)				งบประมาณดำเนินการ					
แผนงาน/โครงการ	แหล่ง งปม.	ยุทธศาสตร์ ชาติ	หน่วยดำเนินการ	พ.ศ. 2566	พ.ศ. 2567	พ.ศ. 2568	พ.ศ. 2569	พ.ศ. 2570	พ.ศ. 2566-2570
ประเด็นการพัฒนาที่ 2				1,316,842,800	1,465,639,000	1,467,017,100	1,592,517,600	1,461,017,600	7,303,034,100
กิจกรรมหลักที่ 4.3 ปรับปรุง/ซ่อมแซมโครงสร้างพื้นฐานพัฒนาการเรียนการสอนให้มาตรฐานและปลอดภัย เพียงพอต่อการใช้งาน	1,2,3	3,4,6	1.สนง.ศึกษาธิการจังหวัดสมุทรปราการ 2.กระทรวงศึกษาธิการ 3.อปท.ที่เกี่ยวข้อง	5,000,000	10,000,000	10,000,000	10,000,000	10,000,000	45,000,000
กิจกรรมหลักที่ 4.4 การยกระดับคุณภาพภาษาต่างประเทศให้แก่สถานศึกษาด้วยการใช้เทคโนโลยี	1	3,4	1. สนง. ศึกษาธิการจังหวัดฯ 2. สนง. เขตพื้นที่การศึกษามัธยมศึกษา เขต 6 3. มหาวิทยาลัยราชภัฏธนบุรี	7,000,000	7,000,000	7,000,000	7,000,000	7,000,000	35,000,000
กิจกรรมที่ 4.5 การเสริมสร้างทักษะภาษาอังกฤษด้วยการใช้เทคโนโลยี	1	3,4	สนง. ศึกษาธิการจังหวัดสมุทรปราการ	6,000,000	6,000,000	6,000,000	6,000,000	6,000,000	30,000,000
5. โครงการที่ 5 พัฒนาศักยภาพกลุ่มผู้ผลิตผู้ประกอบการ OTOP/SMEs/วิสาหกิจชุมชน/Biz Club และส่งเสริมการตลาดสินค้าสู่สากล	1,2	2,4	สนง. พัฒนาชุมชนจังหวัดสมุทรปราการ	8,856,800	10,700,000	10,500,000	10,500,000	12,000,000	52,556,800
กิจกรรมหลักที่ 5.1 การเพิ่มประสิทธิภาพทางการตลาดกลุ่มเครือข่ายผู้ประกอบการทางธุรกิจ Moc Biz Club	1	2	สนง.พาณิชย์จังหวัดสมุทรปราการ	1,000,000	1,000,000	1,000,000	1,000,000	1,000,000	5,000,000
กิจกรรมหลักที่ 5.2 ส่งเสริมและพัฒนาศักยภาพวิสาหกิจชุมชนจังหวัดสมุทรปราการ	1,2	2,3	1.สนง.เกษตรจังหวัดสมุทรปราการ 2.สนง. พลังงานจังหวัดฯ	350,000	1,700,000	1,500,000	1,500,000	3,000,000	8,050,000

บัญชีรายการชุดโครงการ (Project Brief)				งบประมาณดำเนินการ					
แผนงาน/โครงการ	แหล่ง งปม.	ยุทธศาสตร์ ชาติ	หน่วยดำเนินการ	พ.ศ. 2566	พ.ศ. 2567	พ.ศ. 2568	พ.ศ. 2569	พ.ศ. 2570	พ.ศ. 2566-2570
ประเด็นการพัฒนาที่ 2				1,316,842,800	1,465,639,000	1,467,017,100	1,592,517,600	1,461,017,600	7,303,034,100
กิจกรรมหลักที่ 5.3 เพิ่มทักษะด้านการบริหารจัดการและส่งเสริมการตลาดกลุ่มผู้ผลิต OTOP ให้สามารถดำเนินกิจการได้อย่างมีประสิทธิภาพ	1	2,3	สนง. พัฒนาชุมชนจังหวัดสมุทรปราการ	4,000,000	4,000,000	4,000,000	4,000,000	4,000,000	20,000,000
กิจกรรมหลักที่ 5.4 การพัฒนาศักยภาพผู้ผลิตผู้ประกอบการ OTOP เครือข่ายองค์ความรู้ KBO จังหวัด และการพัฒนาผลิตภัณฑ์ OTOP	1,2	2	สนง. พัฒนาชุมชนจังหวัดสมุทรปราการ	3,506,800	4,000,000	4,000,000	4,000,000	4,000,000	19,506,800
6. โครงการที่ 6 ควบคุมและป้องกันแก้ไขปัญหาโรคติดต่อในคน/สัตว์ และโรคอุบัติใหม่	1,2,3	3,4	สนง.สาธารณสุขจังหวัดสมุทรปราการ	20,100,000	39,600,000	40,100,000	39,600,000	39,600,000	179,000,000
กิจกรรมหลักที่ 6.1 ลดอัตราการป่วย/ตายจากโรคที่เป็นปัญหาสำคัญอย่างสร้างสรรค์แบบบูรณาการ	1	3	สนง.สาธารณสุขจังหวัดสมุทรปราการ	5,000,000	5,000,000	5,000,000	5,000,000	5,000,000	25,000,000
กิจกรรมหลักที่ 6.2 ป้องกันและกำจัดโรคพิษสุนัขบ้า	1,2,3	3,4	1.กรมปศุสัตว์ 2.องค์การบริหารส่วนจังหวัดสมุทรปราการ	1,000,000	1,000,000	1,500,000	1,000,000	1,000,000	5,500,000
กิจกรรมหลักที่ 6.3 ส่งเสริมสุขภาพเพื่อสร้างภูมิคุ้มกันโรคให้แก่ประชาชน	3	3,4	องค์การบริหารส่วนจังหวัดสมุทรปราการ	2,000,000	1,500,000	1,500,000	1,500,000	1,500,000	8,000,000
กิจกรรมหลักที่ 6.4 ป้องกันและแก้ไขปัญหาโรคเอดส์ในชุมชน	3	3,4	องค์การบริหารส่วนจังหวัดสมุทรปราการ	2,000,000	2,000,000	2,000,000	2,000,000	2,000,000	10,000,000
กิจกรรมหลักที่ 6.5 เสริมสร้างสุขภาพที่ดีสู่วิถีชีวิตสมุทรปราการ	3	3,4	องค์การบริหารส่วนจังหวัดสมุทรปราการ	10,000,000	30,000,000	30,000,000	30,000,000	30,000,000	130,000,000

บัญชีรายการชุดโครงการ (Project Brief)				งบประมาณดำเนินการ					
แผนงาน/โครงการ	แหล่ง งปม.	ยุทธศาสตร์ ชาติ	หน่วยดำเนินการ	พ.ศ. 2566	พ.ศ. 2567	พ.ศ. 2568	พ.ศ. 2569	พ.ศ. 2570	พ.ศ. 2566-2570
ประเด็นการพัฒนาที่ 2				1,316,842,800	1,465,639,000	1,467,017,100	1,592,517,600	1,461,017,600	7,303,034,100
กิจกรรมหลักที่ 6.6 ป้องกัน ควบคุมโรค ไข้เลือดออก	3	4	องค์การบริหารส่วนจังหวัดสมุทรปราการ	100,000	100,000	100,000	100,000	100,000	500,000
7. โครงการที่ 7 โครงการศึกษาและดำเนินการ ป้องกันแก้ไขปัญหาแบบบูรณาการด้านสังคม สิ่งแวดล้อม ด้านสุขภาพ และโรคอุบัติใหม่ของ ประชากรและประชากรแฝงในเขตจังหวัด สมุทรปราการ	1,2,3	3,4	สนง.สาธารณสุขจังหวัดสมุทรปราการ อปท. ที่เกี่ยวข้อง	50,000,000	50,000,000	50,000,000	50,000,000	50,000,000	250,000,000
กิจกรรมหลักที่ 7.1 ศึกษาและดำเนินการป้องกัน แก้ไขปัญหาแบบบูรณาการด้านสังคม สิ่งแวดล้อม ด้านสุขภาพ และโรคอุบัติใหม่ของประชากรและ ประชากรแฝงในเขตจังหวัดสมุทรปราการ	1,2,3	3,4	สนง.สาธารณสุขจังหวัดสมุทรปราการ อปท. ที่เกี่ยวข้อง	50,000,000	50,000,000	50,000,000	50,000,000	50,000,000	250,000,000

ยุทธศาสตร์ชาติ

- 1 หมายถึง ยุทธศาสตร์ชาติด้านความมั่นคง
- 2 หมายถึง ยุทธศาสตร์ชาติด้านการสร้างความสามารถในการแข่งขัน
- 3 หมายถึง ยุทธศาสตร์ชาติด้านการพัฒนาและเสริมสร้างศักยภาพทรัพยากรมนุษย์
- 4 หมายถึง ยุทธศาสตร์ชาติด้านการสร้างโอกาสและความเสมอภาคทางสังคม
- 5 หมายถึง ยุทธศาสตร์ชาติด้านการสร้างการเติบโตบนคุณภาพชีวิตที่เป็นมิตรกับสิ่งแวดล้อม
- 6 หมายถึง ยุทธศาสตร์ชาติด้านการปรับสมดุลและพัฒนาระบบการบริหารจัดการภาครัฐ

แหล่งงบประมาณ

- แหล่งงบประมาณ 1 หมายถึง จังหวัด
- แหล่งงบประมาณ 2 หมายถึง กระทรวง กรม
- แหล่งงบประมาณ 3 หมายถึง องค์กรปกครองส่วนท้องถิ่น
- แหล่งงบประมาณ 4 หมายถึง เอกชน

แบบฟอร์มการจัดทำแผนพัฒนาจังหวัด (พ.ศ 2566 – พ.ศ.2570) ประจำปีงบประมาณ พ.ศ. 2568

จังหวัดสมุทรปราการ

เป้าหมายการพัฒนาจังหวัด : เมืองอุตสาหกรรมสะอาด เกษตรปลอดภัย ท่องเที่ยวอย่างมีคุณค่า พัฒนาเมืองและคุณภาพชีวิตที่ดี

ประเด็นการพัฒนา	แผนงาน	หน่วยนับ	ตัวชี้วัด แผนงาน	ค่าเป้าหมาย					
				พ.ศ. 2566	พ.ศ. 2567	พ.ศ. 2568	พ.ศ. 2569	พ.ศ. 2570	พ.ศ. 2566– 2570
ประเด็นการพัฒนาที่ 3 ส่งเสริมระบบ Logistics เชื่อมโยงกับภูมิภาคอื่น และเขตเศรษฐกิจอาเซียน โดยพัฒนาการบริหารจัดการ และปรับปรุงโครงข่ายการคมนาคมขนส่งให้สมบูรณ์ยิ่งขึ้น เพื่อลดต้นทุนและเพิ่มขีดความสามารถในการแข่งขัน	เพิ่มขีดความสามารถโครงสร้างพื้นฐานด้านการขนส่งทุกรูปแบบ เพื่อให้สอดคล้องกับการใช้งานของระบบโลจิสติกส์และชุมชน	สาย	(1) จำนวนที่เพิ่มขึ้นของถนนสายหลัก/สายรอง และสะพานที่ได้รับการพัฒนาและปรับปรุง/ซ่อมแซม (4 สายทาง) ข้อมูลฐาน จำนวนสายทั้งหมด 30 สายทาง (แขวงทางหลวงสมุทรปราการ จำนวน 17 สายทาง ,แขวงทางหลวงชนบทสมุทรปราการ จำนวน 13 สายทาง)	2	4	4	5	5	20
		ร้อยละ	(2) ร้อยละที่ลดลงของอุบัติเหตุด้านการจราจรในจังหวัดสมุทรปราการ (ร้อยละ 5) ข้อมูลฐาน ปี 2565 =จำนวนผู้ได้รับบาดเจ็บ 34,535 ราย เสียชีวิต 340 คน รวมจำนวนคนที่เกิดอุบัติเหตุ 34,875 ราย (สำนักงานป้องกันและบรรเทาสาธารณภัยจังหวัดสมุทรปราการ,ณ เดือนสิงหาคม 2566)	5	5	5	5	5	5

บัญชีรายการชุดโครงการ (Project Brief)

ประเด็นการพัฒนาที่ 3 ส่งเสริมระบบ Logistics เชื่อมโยงกับภูมิภาคอื่น และเขตเศรษฐกิจอาเซียน โดยพัฒนาการบริหารจัดการ และปรับปรุงโครงข่ายการคมนาคมขนส่งให้สมบูรณ์ยิ่งขึ้น เพื่อลดต้นทุนและเพิ่มขีดความสามารถในการแข่งขัน

บัญชีรายการชุดโครงการ (Project Brief)				งบประมาณดำเนินการ					
แผนงาน/โครงการ	แหล่ง งปม.	ยุทธศาสตร์ ชาติ	หน่วยดำเนินการ	พ.ศ. 2566	พ.ศ. 2567	พ.ศ. 2568	พ.ศ. 2569	พ.ศ. 2570	พ.ศ. 2566-2570
ประเด็นการพัฒนาที่ 3				1,009,109,000	1,382,749,000	1,442,959,000	1,893,740,000	1,793,740,000	7,522,297,000
แผนงานที่ 1				1,009,109,000	1,382,749,000	1,442,959,000	1,893,740,000	1,793,740,000	7,522,297,000
1. โครงการที่ 1 พัฒนาโครงข่ายคมนาคม อุตสาหกรรมและโลจิสติกส์เพื่อเชื่อมโยงถนนสาย หลัก สายรอง รองรับบริการประชาชน และ ภาคธุรกิจ	1,2,3	2	1.แนวทางหลวงสมุทรปราการ 2.แนวทางหลวงชนบทสมุทรปราการ 3. สนง.ทางหลวงชนบทที่ 1 ปทุมธานี 4.ที่ทำการปกครองจังหวัด/อำเภอทุกอำเภอ 5.ตำรวจภูธรจังหวัดสมุทรปราการ 6.กระทรวงพลังงาน 7.อปท.ที่เกี่ยวข้อง	340,750,000	714,390,000	774,600,000	1,328,740,000	1,228,740,000	4,387,220,000
กิจกรรมหลักที่ 1.1 ก่อสร้างถนนที่เป็นเส้นทางใหม่ เชื่อมถนนสายหลัก	1,2	2	1.แนวทางหลวงสมุทรปราการ 2.กระทรวงคมนาคม	20,000,000	20,000,000	20,000,000	20,000,000	20,000,000	100,000,000
กิจกรรมหลักที่ 1.2 ก่อสร้างถนนที่เป็นเส้นทางใหม่ เชื่อมถนนสายรอง	1,2	2	1.สนง.แนวทางหลวงสมุทรปราการ 2.กระทรวงคมนาคม	10,000,000	10,000,000	10,000,000	10,000,000	10,000,000	50,000,000
กิจกรรมหลักที่ 1.3 ปรับปรุงซ่อมแซมถนนสาย หลักที่ชำรุด หรือทรุดโทรม	1,2,3	2	1.สนง.แนวทางหลวงสมุทรปราการ 2.กระทรวงคมนาคม 3.อปท.ที่เกี่ยวข้อง	50,000,000	74,500,000	124,000,000	100,000,000	100,000,000	448,500,000

บัญชีรายการชุดโครงการ (Project Brief)				งบประมาณดำเนินการ					
แผนงาน/โครงการ	แหล่ง งปม.	ยุทธศาสตร์ ชาติ	หน่วยดำเนินการ	พ.ศ. 2566	พ.ศ. 2567	พ.ศ. 2568	พ.ศ. 2569	พ.ศ. 2570	พ.ศ. 2566-2570
ประเด็นการพัฒนาที่ 3				1,009,109,000	1,382,749,000	1,442,959,000	1,893,740,000	1,793,740,000	7,522,297,000
กิจกรรมหลักที่ 1.4 ปรับปรุงซ่อมแซมถนนสายรองที่ชำรุด หรือทรุดโทรม	1,2,3	2	1.สนง.แขวงทางหลวงชนบท สมุทรปราการ 2.สนง.ทางหลวงชนบทที่ 1 3.กระทรวงคมนาคม 4.ที่ทำการปกครองอำเภอทุกอำเภอ 5.อปท.ที่เกี่ยวข้อง	140,000,000	80,950,000	212,310,000	700,000,000	600,000,000	1,733,260,000
กิจกรรมหลักที่ 1.5 ปรับปรุงสัญญาณจราจรและสิ่งอำนวยความสะดวกในเส้นทางคมนาคมสายหลักสายรอง	1,2,3	2	1.สนง.แขวงทางหลวงสมุทรปราการ 2.สนง.แขวงทางหลวงชนบท สมุทรปราการ 3.สนง.ทางหลวงชนบทที่ 1 4.ที่ทำการปกครองอำเภอทุกอำเภอ 5.กระทรวงคมนาคม 6.อปท.ที่เกี่ยวข้อง	80,000,000	160,200,000	59,400,000	100,000,000	100,000,000	499,600,000
กิจกรรมหลักที่ 1.6 อำนวยความสะดวกและปรับปรุงแก้ไขบริเวณจุดเสี่ยงอันตราย	2	2	สนง.แขวงทางหลวงชนบท สมุทรปราการ	-	267,990,000	267,990,000	267,990,000	267,990,000	1,071,960,000
กิจกรรมหลักที่ 1.7 จัดตั้งศูนย์ควบคุมและสั่งการจราจรทางบก	1,2	2	1.ตำรวจภูธรจังหวัดสมุทรปราการ 2.สำนักงานตำรวจแห่งชาติ	10,000,000	50,000,000	10,000,000	10,000,000	10,000,000	90,000,000

บัญชีรายการชุดโครงการ (Project Brief)				งบประมาณดำเนินการ					
แผนงาน/โครงการ	แหล่ง งปม.	ยุทธศาสตร์ ชาติ	หน่วยดำเนินการ	พ.ศ. 2566	พ.ศ. 2567	พ.ศ. 2568	พ.ศ. 2569	พ.ศ. 2570	พ.ศ. 2566-2570
ประเด็นการพัฒนาที่ 3				1,009,109,000	1,382,749,000	1,442,959,000	1,893,740,000	1,793,740,000	7,522,297,000
กิจกรรมหลักที่ 4.3 การจัดทำแผนแม่บทการพัฒนาพื้นที่การจัดระเบียบการใช้ประโยชน์ที่ดินและโครงสร้างพื้นฐานตามแนวเส้นทางรถไฟฟ้าจังหวัดสมุทรปราการ	3	2	องค์การบริหารส่วนจังหวัดสมุทรปราการ	25,000,000	25,000,000	25,000,000	25,000,000	25,000,000	125,000,000
กิจกรรมหลักที่ 4.4 การจัดทำแผนแม่บทพัฒนาระบบโครงสร้างพื้นฐานการคมนาคมขนส่งในพื้นที่จังหวัดสมุทรปราการ	3	2	องค์การบริหารส่วนจังหวัดสมุทรปราการ	40,000,000	40,000,000	40,000,000	40,000,000	40,000,000	200,000,000

ยุทธศาสตร์ชาติ

- หมายถึง ยุทธศาสตร์ชาติด้านความมั่นคง
- หมายถึง ยุทธศาสตร์ชาติด้านการสร้างความสามารถในการแข่งขัน
- หมายถึง ยุทธศาสตร์ชาติด้านการพัฒนาและเสริมสร้างศักยภาพทรัพยากรมนุษย์
- หมายถึง ยุทธศาสตร์ชาติด้านการสร้างโอกาสและความเสมอภาคทางสังคม
- หมายถึง ยุทธศาสตร์ชาติด้านการสร้างการเติบโตบนคุณภาพชีวิตที่เป็นมิตรกับสิ่งแวดล้อม
- หมายถึง ยุทธศาสตร์ชาติด้านการปรับสมดุลและพัฒนาระบบการบริหารจัดการภาครัฐ

แหล่งงบประมาณ

- แหล่งงบประมาณ 1 หมายถึง จังหวัด
- แหล่งงบประมาณ 2 หมายถึง กระทรวง กรม
- แหล่งงบประมาณ 3 หมายถึง องค์การปกครองส่วนท้องถิ่น
- แหล่งงบประมาณ 4 หมายถึง เอกชน

แบบฟอร์มการจัดทำแผนพัฒนาจังหวัด (พ.ศ 2566 – พ.ศ.2570) ประจำปีงบประมาณ พ.ศ. 2568

จังหวัดสมุทรปราการ

เป้าหมายการพัฒนาจังหวัด : เมืองอุตสาหกรรมสะอาด เกษตรปลอดภัย ท่องเที่ยวอย่างมีคุณค่า พัฒนาเมืองและคุณภาพชีวิตที่ดี

ประเด็นการพัฒนา	แผนงาน	หน่วยนับ	ตัวชี้วัด แผนงาน	ค่าเป้าหมาย					
				พ.ศ. 2566	พ.ศ. 2567	พ.ศ. 2568	พ.ศ. 2569	พ.ศ. 2570	พ.ศ. 2566– 2570
ประเด็นการพัฒนาที่ 4 ส่งเสริมกิจกรรมการท่องเที่ยวเชิงนิเวศ ประวัติศาสตร์ ศิลปวัฒนธรรม กีฬา และนันทนาการ โดยการพัฒนาแหล่งท่องเที่ยว ผู้ประกอบการสินค้าและบริการ รวมทั้งส่งเสริมเทคโนโลยีดิจิทัลเพื่อการท่องเที่ยว	แหล่งท่องเที่ยวได้รับการพัฒนาสิ่งอำนวยความสะดวกให้มีความสอดคล้องกับสภาพแวดล้อมและมีความปลอดภัยต่อนักท่องเที่ยว ตามมาตรฐานสากล รวมทั้งสินค้าและบริการด้านการท่องเที่ยว ได้รับการพัฒนาให้มีคุณภาพสู่มาตรฐานสากล	แห่ง	(1) จำนวนที่เพิ่มขึ้นของผู้ประกอบการแหล่งท่องเที่ยว กิจกรรมท่องเที่ยว และบริการท่องเที่ยว ที่ได้รับรองมาตรฐานการท่องเที่ยวไทย และมาตรฐานการท่องเที่ยวอาเซียน (2 แห่ง) ข้อมูลฐาน ปี 2565 = จำนวนแหล่งท่องเที่ยว ที่ได้รับรองมาตรฐานการท่องเที่ยว <u>5 แห่ง</u> (สำนักงานการท่องเที่ยวและกีฬาจังหวัดสมุทรปราการ, ณ สิงหาคม 2566)	1	1	2	2	2	8
		ร้อยละ	(2) ร้อยละที่เพิ่มขึ้นของรายได้จากการท่องเที่ยว (ร้อยละ 10) ข้อมูลฐาน ปี 2565 = รายได้จากการท่องเที่ยว <u>3,413</u> ล้านบาท (สำนักงานการท่องเที่ยวและกีฬาจังหวัดสมุทรปราการ, ณ เดือนสิงหาคม 2566)	10	10	10	10	10	10

ประเด็นการพัฒนา	แผนงาน	หน่วยนับ	ตัวชี้วัด แผนงาน	ค่าเป้าหมาย					
				พ.ศ. 2566	พ.ศ. 2567	พ.ศ. 2568	พ.ศ. 2569	พ.ศ. 2570	พ.ศ. 2566- 2570
		ร้อยละ	(3) ร้อยละที่เพิ่มขึ้นของผู้เยี่ยมเยียน (ร้อยละ 10) ข้อมูลฐาน ปี 2565 = จำนวนผู้มาเยี่ยมเยียน 2,359,964 คน (สำนักงานการท่องเที่ยวและกีฬาจังหวัดสมุทรปราการ,ณ เดือนสิงหาคม 2566)	10	10	10	10	10	10

บัญชีรายการชุดโครงการ (Project Brief)

ประเด็นการพัฒนาที่ 4 ส่งเสริมกิจกรรมการท่องเที่ยวเชิงนิเวศ ประวัติศาสตร์ ศิลปวัฒนธรรม กีฬาและนันทนาการ โดยการพัฒนาแหล่งท่องเที่ยว ผู้ประกอบการ สินค้าและบริการ รวมทั้งส่งเสริมเทคโนโลยีดิจิทัลเพื่อการท่องเที่ยว

บัญชีรายการชุดโครงการ (Project Brief)				งบประมาณดำเนินการ					
แผนงาน/โครงการ	แหล่ง งปม.	ยุทธศาสตร์ ชาติ	หน่วยดำเนินการ	พ.ศ. 2566	พ.ศ. 2567	พ.ศ. 2568	พ.ศ. 2569	พ.ศ. 2570	พ.ศ. 2566-2570
ประเด็นการพัฒนาที่ 4				229,936,100	251,136,100	264,063,000	287,036,100	270,636,100	1,298,357,400
แผนงานที่ 1				229,936,100	251,136,100	264,063,000	287,036,100	270,636,100	1,298,357,400
1. โครงการที่ 1 พัฒนาโครงสร้างพื้นฐานการคมนาคมและสิ่งอำนวยความสะดวกเชื่อมโยงแหล่งท่องเที่ยวประจำจังหวัด	1,2,3	2,3,4	สนง.แขวงทางหลวงสมุทรปราการ	80,500,000	82,500,000	85,500,000	82,500,000	80,500,000	411,500,000
กิจกรรมหลักที่ 1.1 พัฒนาและปรับปรุงถนนที่เป็นเส้นทางเชื่อมโยงด้านการคมนาคมแหล่งท่องเที่ยวสำคัญ	1,2,3	2	1.สนง.แขวงทางหลวงสมุทรปราการ 2.สนง.แขวงทางหลวงชนบท สมุทรปราการ 3.ที่ทำการปกครองอำเภอทุกอำเภอ 4.กระทรวงการท่องเที่ยวและกีฬา 5.อปท.ที่เกี่ยวข้อง	30,000,000	32,000,000	30,000,000	30,000,000	30,000,000	152,000,000

บัญชีรายการชุดโครงการ (Project Brief)				งบประมาณดำเนินการ					
แผนงาน/โครงการ	แหล่ง งปม.	ยุทธศาสตร์ ชาติ	หน่วยดำเนินการ	พ.ศ. 2566	พ.ศ. 2567	พ.ศ. 2568	พ.ศ. 2569	พ.ศ. 2570	พ.ศ. 2566-2570
ประเด็นการพัฒนาที่ 4				229,936,100	251,136,100	264,063,000	287,036,100	270,636,100	1,298,357,400
2. โครงการที่ 2 เพิ่มศักยภาพการแข่งขันการท่องเที่ยวจังหวัดสมุทรปราการ	1,2,3	1,2,3	สนง.ท่องเที่ยวและกีฬาจังหวัดสมุทรปราการ	117,618,000	131,818,000	141,763,000	167,718,000	153,318,000	707,785,000
กิจกรรมหลักที่ 2.1 พัฒนาแหล่งท่องเที่ยวที่เป็นประวัติศาสตร์ และศิลปวัฒนธรรม	1,2	2	1.สนง.ท่องเที่ยวและกีฬาจังหวัดสมุทรปราการ 2.กระทรวงการท่องเที่ยวและกีฬา 3. ที่ทำการปกครองอำเภอทุกอำเภอ	10,000,000	25,000,000	25,000,000	42,000,000	42,000,000	144,000,000
กิจกรรมหลักที่ 2.2 จัดกิจกรรมท่องเที่ยวแบบ “one day trip” และกิจกรรมเชิงศาสนา ศิลปวัฒนธรรม และเชิงสุขภาพ	1	2	1.สนง.วัฒนธรรมจังหวัดสมุทรปราการ 2. สนง. ท่องเที่ยวและกีฬา 2.สนง.พระพุทธศาสนาจังหวัดสมุทรปราการ	5,000,000	12,000,000	5,000,000	5,000,000	10,000,000	37,000,000
กิจกรรมหลักที่ 2.3 เพิ่มขีดความสามารถผู้ประกอบการภาคอุตสาหกรรมท่องเที่ยวและเครือข่าย	2	2,3	1.สนง.ท่องเที่ยวและกีฬาจังหวัดสมุทรปราการ 2.สนง.พัฒนาชุมชนจังหวัด 3.สนง.ศึกษาธิการจังหวัด 4.ที่ทำการปกครองจังหวัด 5.ที่ทำการปกครองอำเภอทุกอำเภอ 6.องค์กรปกครองส่วนท้องถิ่น	10,000,000	20,000,000	20,000,000	20,000,000	1,600,000	71,600,000

บัญชีรายการชุดโครงการ (Project Brief)				งบประมาณดำเนินการ					
แผนงาน/โครงการ	แหล่ง งปม.	ยุทธศาสตร์ ชาติ	หน่วยดำเนินการ	พ.ศ. 2566	พ.ศ. 2567	พ.ศ. 2568	พ.ศ. 2569	พ.ศ. 2570	พ.ศ. 2566-2570
ประเด็นการพัฒนาที่ 4				229,936,100	251,136,100	264,063,000	287,036,100	270,636,100	1,298,357,400
กิจกรรมหลักที่ 2.9 จัดทำสื่อ ประชาสัมพันธ์และกิจกรรมการท่องเที่ยว จังหวัดสมุทรปราการ	1,2,3	2	1.สนง.การท่องเที่ยวและกีฬาจังหวัดสมุทรปราการ 2.กระทรวงการท่องเที่ยวและกีฬา 3.องค์การบริหารส่วนจังหวัด 4.สำนักงานประชาสัมพันธ์จังหวัดสมุทรปราการ	400,000	600,000	1,000,000	600,000	600,000	3,200,000
กิจกรรมหลักที่ 2.10 จัดกิจกรรมในงาน นมัสการองค์พระสมุทรเจดีย์และงาน กาชาดจังหวัดสมุทรปราการ	1,3	2	1.องค์การบริหารส่วนจังหวัด 2.สำนักงานประชาสัมพันธ์จังหวัด สมุทรปราการ 3.สนง.การท่องเที่ยวและกีฬาจังหวัด สมุทรปราการ 4. สนง.วัฒนธรรมจังหวัดสมุทรปราการ	3,000,000	1,200,000	3,000,000	3,000,000	3,000,000	13,200,000
กิจกรรมหลักที่ 2.11 ส่งเสริมการท่องเที่ยว เชิงวัฒนธรรมและประเพณีอันดีงามของ ท้องถิ่น	1,3	2	1.สนง.ท่องเที่ยวและกีฬาจังหวัด สมุทรปราการ 2. สนง.วัฒนธรรมจังหวัดสมุทรปราการ 3.องค์การบริหารส่วนจังหวัดสมุทรปราการ	5,000,000	3,700,000	5,000,000	5,000,000	5,000,000	23,700,000

บัญชีรายการชุดโครงการ (Project Brief)				งบประมาณดำเนินการ					
แผนงาน/โครงการ	แหล่ง งปม.	ยุทธศาสตร์ ชาติ	หน่วยดำเนินการ	พ.ศ. 2566	พ.ศ. 2567	พ.ศ. 2568	พ.ศ. 2569	พ.ศ. 2570	พ.ศ. 2566-2570
ประเด็นการพัฒนาที่ 4				229,936,100	251,136,100	264,063,000	287,036,100	270,636,100	1,298,357,400
กิจกรรมหลักที่ 2.18 เชฟชุมชนเพื่อ ยกระดับการท่องเที่ยวเชิงอาหารจังหวัด สมุทรปราการ	1,2	2	สำนักงานการท่องเที่ยวกีฬาจังหวัด สมุทรปราการ	3,500,000	3,000,000	3,500,000	3,500,000	3,500,000	17,000,000
กิจกรรมที่ 2.19 ต้นแบบเพื่อยกระดับการ ให้บริการของสถานประกอบการสู่ มาตรฐานด้านความปลอดภัย ตามวิธีการ ท่องเที่ยวแนวใหม่ เพื่อมุ่งสู่การท่องเที่ยว คุณภาพสูง	1,2	2	สำนักงานการท่องเที่ยวกีฬาจังหวัด สมุทรปราการ	500,000	500,000	500,000	500,000	500,000	2,500,000
กิจกรรมหลักที่ 2.20 ส่งเสริมการท่องเที่ยว เชิงกีฬาเพื่อสุขภาพ	1,3	2	สำนักงานการท่องเที่ยวกีฬาจังหวัด สมุทรปราการ	3,000,000	3,000,000	3,000,000	3,000,000	3,000,000	15,000,000
กิจกรรมหลักที่ 2.21 พัฒนาและฟื้นฟู แหล่งท่องเที่ยวของวิสาหกิจชุมชนบาง ปสานวิดิวิถี (บ้านบางกะอี่) เชื่อมโยงการ ท่องเที่ยวชุมชน	1	1	ที่ทำการปกครองอำเภอบางพลี	218,000	218,000	218,000	218,000	218,000	1,090,000
กิจกรรมหลักที่ 2.22 ส่งเสริมและ พัฒนาการท่องเที่ยวชุมชนตามอัตลักษณ์ เฉพาะถิ่นจังหวัดสมุทรปราการ	1	2	สำนักงานการท่องเที่ยวกีฬาจังหวัด สมุทรปราการ	1,500,000	1,500,000	1,500,000	1,500,000	1,500,000	7,500,000
กิจกรรมหลักที่ 2.23 ส่งเสริมการท่องเที่ยว "คลองสำโรง" จังหวัดสมุทรปราการ	1	2	สำนักงานการท่องเที่ยวกีฬาจังหวัด สมุทรปราการ	1,500,000	2,000,000	1,500,000	1,500,000	1,500,000	8,000,000

บัญชีรายการชุดโครงการ (Project Brief)				งบประมาณดำเนินการ					
แผนงาน/โครงการ	แหล่ง งปม.	ยุทธศาสตร์ ชาติ	หน่วยดำเนินการ	พ.ศ. 2566	พ.ศ. 2567	พ.ศ. 2568	พ.ศ. 2569	พ.ศ. 2570	พ.ศ. 2566-2570
ประเด็นการพัฒนาที่ 4				229,936,100	251,136,100	264,063,000	287,036,100	270,636,100	1,298,357,400
กิจกรรมหลักที่ 4.2 พัฒนาเครือข่ายการ เฝ้าระวังในการรักษาความปลอดภัยให้กับ นักท่องเที่ยวและบุคคลสำคัญบริเวณท่า อากาศยานสนามบินสุวรรณภูมิ	1,2	1,2,6	1.ตำรวจภูธรจังหวัดสมุทรปราการ 2.สำนักงานตำรวจแห่งชาติ	5,000,000	10,000,000	10,000,000	10,000,000	10,000,000	45,000,000

ยุทธศาสตร์ชาติ

- หมายถึง ยุทธศาสตร์ชาติด้านความมั่นคง
- หมายถึง ยุทธศาสตร์ชาติด้านการสร้างความสามารถในการแข่งขัน
- หมายถึง ยุทธศาสตร์ชาติด้านการพัฒนาและเสริมสร้างศักยภาพทรัพยากรมนุษย์
- หมายถึง ยุทธศาสตร์ชาติด้านการสร้างโอกาสและความเสมอภาคทางสังคม
- หมายถึง ยุทธศาสตร์ชาติด้านการสร้างการเติบโตบนคุณภาพชีวิตที่เป็นมิตรกับสิ่งแวดล้อม
- หมายถึง ยุทธศาสตร์ชาติด้านการปรับสมดุลและพัฒนาระบบการบริหารจัดการภาครัฐ

แหล่งงบประมาณ

- แหล่งงบประมาณ 1 หมายถึง จังหวัด
- แหล่งงบประมาณ 2 หมายถึง กระทรวง กรม
- แหล่งงบประมาณ 3 หมายถึง องค์กรปกครองส่วนท้องถิ่น
- แหล่งงบประมาณ 4 หมายถึง เอกชน

แบบฟอร์มการจัดทำแผนพัฒนาจังหวัด (พ.ศ 2566 – พ.ศ.2570) ประจำปีงบประมาณ พ.ศ. 2568

จังหวัดสมุทรปราการ

เป้าหมายการพัฒนาจังหวัด : เมืองอุตสาหกรรมสะอาด เศรษฐกิจปลอดภัย ท่องเที่ยวอย่างมีคุณค่า พัฒนาเมืองและคุณภาพชีวิตที่ดี

ประเด็นการพัฒนา	แผนงาน	หน่วยนับ	ตัวชี้วัด แผนงาน	ค่าเป้าหมาย					
				พ.ศ. 2566	พ.ศ. 2567	พ.ศ. 2568	พ.ศ. 2569	พ.ศ. 2570	พ.ศ. 2566– 2570
ประเด็นการพัฒนาที่ 5 เสริมสร้างความปลอดภัยในชีวิต และทรัพย์สินของประชาชน โดย การพัฒนาาระบบป้องกันและ แก้ไขปัญหาภัยคุกคามด้านความ มั่นคง รวมทั้งโรคอุบัติใหม่	1. ประชาชนมีความมั่นคง ปลอดภัยในชีวิต ร่างกาย และ ทรัพย์สินจากภัยคุกคามความ มั่นคงรูปแบบใหม่ รวมทั้งมี ความสามัคคีโดยมีส่วนร่วมบน วิถีทางประชาธิปไตย	ร้อยละ	(1) ร้อยละที่เพิ่มขึ้นของหมู่บ้าน/ชุมชนที่เข้ามาเป็นเครือข่าย การเฝ้าระวังภัยคุกคามด้านความมั่นคง (ร้อยละ 10) ข้อมูลฐาน ปี 2563 = มีจำนวนอาสาสมัครพัฒนาสังคมและ ความมั่นคงของมนุษย์ทั้งหมด 1,556 คน (รายงานสถานการณ์ ทางสังคมจังหวัดสมุทรปราการ ปี 2563, สำนักงานพัฒนา สังคมและความมั่นคงของมนุษย์)	10	10	10	10	10	10
		ร้อยละ	(2) ร้อยละที่ลดลงของคดียาเสพติดจากการแพร่ระบาดของยาเสพติด ดิตรุนแรง (ร้อยละ 10) ข้อมูลฐาน ปี 2564 คดียาเสพติด = 5,947 คน (แผนพัฒนาจังหวัดฯ)	10	10	10	10	10	10
		ร้อยละ	(3) ร้อยละที่เพิ่มขึ้นของเด็กและเยาวชนที่ได้รับการเสริมสร้าง ภูมิคุ้มกันเพื่อป้องกันและแก้ไขปัญหายาเสพติด (ร้อยละ 2) ข้อมูลฐาน ปี 2562 = สมาชิกด้านการรณรงค์เพื่อปลูก จิตสำนึก ช่วงอายุ 6-24 ปี จำนวน 292,596 คน (สำนักงานสาธารณสุขจังหวัดสมุทรปราการ)	2	2	2	2	2	2

ประเด็นการพัฒนา	แผนงาน	หน่วยนับ	ตัวชี้วัด แผนงาน	ค่าเป้าหมาย					
				พ.ศ. 2566	พ.ศ. 2567	พ.ศ. 2568	พ.ศ. 2569	พ.ศ. 2570	พ.ศ. 2566- 2570
		ร้อยละ	(4) ร้อยละที่เพิ่มขึ้นของผู้สมัครจิตอาสาศูนย์ประสานงานอาสาสมัครประชาธิปไตยหมู่บ้าน (ร้อยละ 2) ข้อมูลฐาน ปี 2560 - 2566 = จำนวนจิตอาสาสมัครเข้าศูนย์ประสานงานอาสาสมัครประชาธิปไตย 6 อำเภอ รวมทั้งหมด 81,891 บาท อำเภอเมืองสมุทรปราการ 28,917 คน อำเภอบางบ่อ 7,539 คน อำเภอบางพลี 13,489 คน อำเภอพระประแดง 12,732 คน อำเภอพระสมุทรเจดีย์ 12,203 คน อำเภอบางเสาธง 7,011 คน (ที่ทำการปกครองจังหวัดสมุทรปราการ, สิงหาคม 2566)	2	2	2	2	2	2
	2. ประชาชนมีความพร้อมในการเผชิญกับปัญหาสาธารณสุขภัย และภัยพิบัติทุกรูปแบบ	ร้อยละ	(1) ร้อยละที่เพิ่มขึ้นของประชาชนที่ได้รับการเตรียมความพร้อมในการป้องกันตนเองจากภัยคุกคามด้านต่าง ๆ (ร้อยละ 20) ข้อมูลฐาน ปี 2565 = อัคคีภัย 125 ครั้ง วาตภัย 19 ครั้ง สารเคมีและวัตถุอันตราย 3 ครั้ง อุทกภัย 1 ครั้ง ภัยแล้ง 0 ครั้ง ดินโคลนถล่ม 1 ครั้ง อุบัติเหตุทางน้ำ 1 ครั้ง รวมภัยคุกคามที่เกิดขึ้นใน ปี 2565 ทั้งหมด 150 ครั้ง (สำนักงานป้องกันและบรรเทาสาธารณภัยจังหวัดสมุทรปราการ, สิงหาคม 2566)	20	20	20	20	20	20

บัญชีรายการชุดโครงการ (Project Brief)

ประเด็นการพัฒนาที่ 5 เสริมสร้างความปลอดภัยในชีวิต และทรัพย์สินของประชาชน โดยการพัฒนาระบบป้องกันและแก้ไขปัญหาภัยคุกคามด้านความมั่นคง รวมทั้งโรคอุบัติใหม่

บัญชีรายการชุดโครงการ (Project Brief)				งบประมาณดำเนินการ					
แผนงาน/โครงการ	แหล่ง งปม.	ยุทธศาสตร์ ชาติ	หน่วยดำเนินการ	พ.ศ. 2566	พ.ศ. 2567	พ.ศ. 2568	พ.ศ. 2569	พ.ศ. 2570	พ.ศ. 2566-2570
ประเด็นการพัฒนาที่ 5				371,069,000	394,255,150	357,502,000	362,475,000	379,392,950	1,881,794,100
แผนงานที่ 1				229,801,800	231,213,550	219,999,000	221,975,000	240,975,000	1,143,964,350
1. โครงการที่ 1 ป้องกันและแก้ไขปัญหายาเสพติด จังหวัดสมุทรปราการ	1,2,3	1,3	ศูนย์อำนวยการป้องกันและ ปราบปรามยาเสพติดจังหวัด สมุทรปราการ	158,201,800	165,231,550	148,399,000	149,975,000	168,975,000	790,782,350
กิจกรรมหลักที่ 1.1 การป้องกันกลุ่มผู้มีโอกาสเข้าไป เกี่ยวข้องกับยาเสพติด	1,2	1,3	1.สำนักงานสาธารณสุขจังหวัด สมุทรปราการ 2.ศูนย์อำนวยการป้องกันและ ปราบปรามยาเสพติดจังหวัด สมุทรปราการ 2. สำนักงานสาธารณสุขจังหวัดฯ 3. ที่ทำการปกครองจังหวัด 4. เรือนจำกลางสมุทรปราการ	2,029,800	2,359,550	2,999,000	5,000,000	5,000,000	17,388,350
กิจกรรมหลักที่ 1.2 การแก้ไขปัญหาผู้ติดยาเสพติด	1,2	1,3	1. ศูนย์อำนวยการป้องกันและ ปราบปรามยาเสพติดจังหวัด สมุทรปราการ 2. สนง. คุมประพฤติจังหวัดฯ	1,000,000	1,500,000	2,000,000	5,000,000	5,000,000	14,500,000

บัญชีรายการชุดโครงการ (Project Brief)				งบประมาณดำเนินการ					
แผนงาน/โครงการ	แหล่ง งปม.	ยุทธศาสตร์ ชาติ	หน่วยดำเนินการ	พ.ศ. 2566	พ.ศ. 2567	พ.ศ. 2568	พ.ศ. 2569	พ.ศ. 2570	พ.ศ. 2566-2570
ประเด็นการพัฒนาที่ 5				371,069,000	394,255,150	357,502,000	362,475,000	379,392,950	1,881,794,100
กิจกรรมหลักที่ 1.3 การควบคุมตัวยา และผู้ค้ายาเสพติด	1,2	1,3	1. ศูนย์อำนวยความสะดวกป้องกันและ ปราบปรามยาเสพติดจังหวัด สมุทรปราการ 2. เรือนจำกลางจังหวัด 3. ที่ทำการปกครองจังหวัด	6,000,000	5,000,000	5,000,000	5,000,000	5,000,000	26,000,000
กิจกรรมหลักที่ 1.4 เสริมทักษะชีวิตแก่เด็กและ เยาวชนห่างไกลยาเสพติด	1,2	1,3	1. ศูนย์อำนวยความสะดวกป้องกันและ ปราบปรามยาเสพติด จังหวัด สมุทรปราการ 3. ที่ทำการปกครองจังหวัด สมุทรปราการ 4. ที่ทำการปกครองอำเภอ	2,000,000	2,000,000	1,000,000	1,000,000	1,000,000	7,000,000
กิจกรรมหลักที่ 1.5 ป้องกันและแก้ไขปัญหายาเสพติด ในสถานประกอบการ	1,2	1,3	1. สนง.สวัสดิการและคุ้มครอง แรงงานจังหวัดสมุทรปราการ 2. ที่ทำการปกครองจังหวัด สมุทรปราการ	1,800,000	5,000,000	5,000,000	5,000,000	5,000,000	21,800,000
กิจกรรมหลักที่ 1.6 เสริมสร้างความเข้มแข็งกองทุน แม่ของแผ่นดินวิถีพอเพียง	1,2	1,3	สนง.พัฒนาชุมชนจังหวัด สมุทรปราการ	2,000,000	2,000,000	2,000,000	3,000,000	2,000,000	11,000,000

บัญชีรายการชุดโครงการ (Project Brief)				งบประมาณดำเนินการ					
แผนงาน/โครงการ	แหล่ง งปม.	ยุทธศาสตร์ ชาติ	หน่วยดำเนินการ	พ.ศ. 2566	พ.ศ. 2567	พ.ศ. 2568	พ.ศ. 2569	พ.ศ. 2570	พ.ศ. 2566-2570
ประเด็นการพัฒนาที่ 5				371,069,000	394,255,150	357,502,000	362,475,000	379,392,950	1,881,794,100
กิจกรรมหลักที่ 1.7 พัฒนาเครือข่ายประชาสัมพันธ์ ป้องกันและแก้ไขปัญหายาเสพติด	1	1,3	สนง.ประชาสัมพันธ์จังหวัด สมุทรปราการ	400,000	400,000	400,000	400,000	400,000	2,000,000
กิจกรรมหลักที่ 1.8 สร้างเครือข่ายอาสาสมัครบริการ และป้องกันภัยในชุมชน พร้อมทั้งเสริมสร้างด้านการ ข่าว เพื่อลดปัญหาอาชญากรรมและยาเสพติดในพื้นที่	1	1,3	1.ตำรวจภูธรจังหวัดสมุทรปราการ 2.ที่ทำการปกครองอำเภอทุกอำเภอ	25,000,000	25,000,000	5,000,000	5,000,000	25,000,000	85,000,000
กิจกรรมหลักที่ 1.9 อบจ. บ้าน วัด โรงเรียนร่วม ประสานต้านภัยยาเสพติด	3	1,3	องค์การบริหารส่วนจังหวัด สมุทรปราการ	15,475,000	15,475,000	16,000,000	16,000,000	16,000,000	78,950,000
กิจกรรมหลักที่ 1.10 สตรีไทย วิถีไทย วิถีชุมชน พอเพียงต้านภัยยาเสพติด	3	1,3	องค์การบริหารส่วนจังหวัด สมุทรปราการ	23,572,000	23,572,000	24,000,000	24,000,000	24,000,000	119,144,000
กิจกรรมหลักที่ 1.11 ครอบครัวคุณธรรมนำชุมชนพัน ภัยยาเสพติด	3	1,3	องค์การบริหารส่วนจังหวัด สมุทรปราการ	21,572,000	21,572,000	22,000,000	22,000,000	22,000,000	109,144,000
กิจกรรมหลักที่ 1.12 ประชาชนเข้มแข็งต้านภัยยา เสพติด	3	1,3	องค์การบริหารส่วนจังหวัด สมุทรปราการ	20,217,000	20,217,000	21,000,000	21,000,000	21,000,000	103,434,000
กิจกรรมหลักที่ 1.13 มัสยิดสานใจป้องกันภัยยาเสพติด	3	1,3	องค์การบริหารส่วนจังหวัด สมุทรปราการ	6,575,000	6,575,000	7,000,000	6,575,000	6,575,000	33,300,000

บัญชีรายการชุดโครงการ (Project Brief)				งบประมาณดำเนินการ					
แผนงาน/โครงการ	แหล่ง งปม.	ยุทธศาสตร์ ชาติ	หน่วยดำเนินการ	พ.ศ. 2566	พ.ศ. 2567	พ.ศ. 2568	พ.ศ. 2569	พ.ศ. 2570	พ.ศ. 2566-2570
ประเด็นการพัฒนาที่ 5				371,069,000	394,255,150	357,502,000	362,475,000	379,392,950	1,881,794,100
กิจกรรมหลักที่ 2.6 สร้างความปรองดองสมานฉันท์ระหว่างนายจ้าง ลูกจ้าง เพื่อป้องกันและแก้ไขปัญหาคือความขัดแย้งด้านแรงงานในสถานประกอบการ	1,2	1,4	สนง. สวัสดิการและคุ้มครองแรงงาน จังหวัดฯ	400,000	400,000	400,000	800,000	800,000	2,800,000
กิจกรรมหลักที่ 2.7 การเสริมสร้างความสามัคคีปรองดองและสมานฉันท์ระหว่างครอบครัวอุปถัมภ์จังหวัดสมุทรปราการและเยาวชนจากจังหวัดชายแดนภาคใต้ตามโครงการ "สานใจไทย สู่ใจใต้"	1	1,4	1.สนง. จังหวัดฯ 2.ที่ทำการปกครองจังหวัด สมุทรปราการ	200,000	300,000	200,000	200,000	200,000	1,100,000
กิจกรรมหลักที่ 2.8 สร้างความ ปรองดอง สมานฉันท์เพื่อการปฏิรูป	3	1,4	องค์การบริหารส่วนจังหวัด สมุทรปราการ	3,000,000	3,000,000	3,000,000	3,000,000	3,000,000	15,000,000
กิจกรรมหลักที่ 2.9 ส่งเสริมสนับสนุนการจัดงานรัฐพิธีและการจัดกิจกรรมของจังหวัดสมุทรปราการ	3	1,4	องค์การบริหารส่วนจังหวัด สมุทรปราการ	20,000,000	20,000,000	20,000,000	20,000,000	20,000,000	100,000,000
แผนงานที่ 2				141,267,200	163,041,600	137,503,000	140,500,000	138,417,950	737,829,750
3. โครงการที่ 3 ป้องกันและแก้ไขปัญหาภัยคุกคามรูปแบบใหม่ของจังหวัดสมุทรปราการ	1,2	1,3,6	ที่ทำการปกครองอำเภอทุกอำเภอ	63,700,000	84,474,400	67,600,000	61,700,000	59,617,950	354,192,350
กิจกรรมหลักที่ 3.1 พัฒนาศักยภาพสมาชิกเครือข่ายการป้องกันและแก้ไขปัญหาค้ามนุษย์	1,2	1,3,6	1.สนง.พัฒนาสังคมและความมั่นคง ของมนุษย์จังหวัดสมุทรปราการ 2.ตำรวจภูธรจังหวัดสมุทรปราการ 3.สนง.แรงงานจังหวัดสมุทรปราการ	3,000,000	3,000,000	1,000,000	1,000,000	1,000,000	9,000,000

บัญชีรายการชุดโครงการ (Project Brief)				งบประมาณดำเนินการ					
แผนงาน/โครงการ	แหล่ง งปม.	ยุทธศาสตร์ ชาติ	หน่วยดำเนินการ	พ.ศ. 2566	พ.ศ. 2567	พ.ศ. 2568	พ.ศ. 2569	พ.ศ. 2570	พ.ศ. 2566-2570
ประเด็นการพัฒนาที่ 5				371,069,000	394,255,150	357,502,000	362,475,000	379,392,950	1,881,794,100
กิจกรรมหลักที่ 4.4 ประชาสัมพันธ์ เผยแพร่ข้อมูล เพื่อระงับ และเตือนภัย	1,2,3	3,6	1.สนง.ป้องกันและบรรเทาสาธารณ ภัยจังหวัดสมุทรปราการ 2.กรมป้องกันและบรรเทาสาธารณภัย 3.อปท.ที่เกี่ยวข้อง	2,000,000	2,000,000	2,000,000	2,000,000	2,000,000	10,000,000
กิจกรรมหลักที่ 4.5 การฟื้นฟู และเยียวยาผู้ที่ได้รับ ผลกระทบจากภัยพิบัติที่เกิดขึ้น	1,2,3	3,6	1.สนง.ป้องกันและบรรเทาสาธารณ ภัยจังหวัดสมุทรปราการ 2.กรมป้องกันและบรรเทาสาธารณภัย 3.อปท.ที่เกี่ยวข้อง	50,000,000	50,000,000	50,000,000	50,000,000	50,000,000	250,000,000
กิจกรรมหลักที่ 4.6 การเตรียมความพร้อมซักซ้อม แผนเผชิญเหตุเกี่ยวกับภัยพิบัติต่าง ๆ	1,2,3	3,6	1.สนง.ป้องกันและบรรเทาสาธารณ ภัยจังหวัดสมุทรปราการ 2.ตำรวจภูธรจังหวัดสมุทรปราการ	5,000,000	6,000,000	6,000,000	6,000,000	6,000,000	29,000,000
กิจกรรมหลักที่ 4.7 เสริมสร้างความรู้เกี่ยวกับการใช้ จ่ายเงินตราราชการเพื่อช่วยเหลือผู้ประสบภัย พิบัติกรณีฉุกเฉินให้แก่หน่วยงานองค์กรปกครอง ท้องถิ่นในจังหวัดสมุทรปราการ	1	3,6	สนง.ป้องกันและบรรเทา สาธารณภัยจังหวัดสมุทรปราการ	147,200	147,200	200,000	200,000	200,000	894,400
กิจกรรมหลักที่ 4.8 พัฒนาการบริหารจัดการความ ปลอดภัย อาชีวอนามัย และสภาพแวดล้อมในการ ทำงานเกี่ยวกับอค์คิภัย ในสถานประกอบกิจการ ขนาดกลางและขนาดเล็ก (SMEs)	1	3,6	ศูนย์ความปลอดภัยในการทำงานเขต ๑๐ (สมุทรปราการ)	-	-	97,300	100,000	100,000	297,300

บัญชีรายการชุดโครงการ (Project Brief)				งบประมาณดำเนินการ					
แผนงาน/โครงการ	แหล่ง งปม.	ยุทธศาสตร์ ชาติ	หน่วยดำเนินการ	พ.ศ. 2566	พ.ศ. 2567	พ.ศ. 2568	พ.ศ. 2569	พ.ศ. 2570	พ.ศ. 2566-2570
ประเด็นการพัฒนาที่ 5				371,069,000	394,255,150	357,502,000	362,475,000	379,392,950	1,881,794,100
กิจกรรมหลักที่ 4.9 เสริมสร้างศักยภาพชุมชนด้านการป้องกันและบรรเทาสาธารณภัยจังหวัดสมุทรปราการ	1	1,3	1.สนง.ป้องกันและบรรเทาสาธารณภัยจังหวัดสมุทรปราการ	420,000	420,000	500,000	500,000	500,000	2,340,000

ยุทธศาสตร์ชาติ

- หมายถึง ยุทธศาสตร์ชาติด้านความมั่นคง
- หมายถึง ยุทธศาสตร์ชาติด้านการสร้างความสามารถในการแข่งขัน
- หมายถึง ยุทธศาสตร์ชาติด้านการพัฒนาและเสริมสร้างศักยภาพทรัพยากรมนุษย์
- หมายถึง ยุทธศาสตร์ชาติด้านการสร้างโอกาสและความเสมอภาคทางสังคม
- หมายถึง ยุทธศาสตร์ชาติด้านการสร้างการเติบโตบนคุณภาพชีวิตที่เป็นมิตรกับสิ่งแวดล้อม
- หมายถึง ยุทธศาสตร์ชาติด้านการปรับสมดุลและพัฒนาระบบการบริหารจัดการภาครัฐ

แหล่งงบประมาณ

- แหล่งงบประมาณ 1 หมายถึง จังหวัด
- แหล่งงบประมาณ 2 หมายถึง กระทรวง กรม
- แหล่งงบประมาณ 3 หมายถึง องค์กรปกครองส่วนท้องถิ่น
- แหล่งงบประมาณ 4 หมายถึง เอกชน

สรุปโครงการแบบย่อ (Project Brief)

ประเด็นการพัฒนาที่ ๑

แบบสรุปโครงการแบบย่อ (Project Brief)

ประเด็นการพัฒนาจังหวัด ยุทธศาสตร์ที่ ๑

- กลยุทธ์ที่ ๑. สร้างเสริมจิตสำนึกผู้ประกอบการให้รักษาคุณภาพสภาพแวดล้อม รวมทั้งการผลิตสินค้าที่เป็นมิตรต่อสิ่งแวดล้อม
๒. สนับสนุนการป้องกันปัญหามลพิษโดยใช้เทคโนโลยีสะอาด (Clean Technology) และนำของเสียกลับมาใช้ใหม่ตามหลักการ ๓.R's (Reuse Reduce Recycle) เพื่อลดต้นทุน
๓. ส่งเสริมให้สถานประกอบการเข้าสู่ระบบมาตรฐานทางธุรกิจและการมีส่วนร่วมของชุมชน
๑๔. สนับสนุนให้ประชาชนเข้ามาเป็นสมาชิกเครือข่ายการเฝ้าระวังมลพิษสิ่งแวดล้อมในพื้นที่ โดยสร้างความรู้ ความเข้าใจ ความตระหนัก และการมีส่วนร่วมของประชาชน

หัวข้อ	รายละเอียด
๑. ชื่อโครงการ	ส่งเสริมภาคอุตสาหกรรมมีธรรมาภิบาลธุรกิจและเป็นมิตรกับสิ่งแวดล้อม
๒. ความสำคัญของโครงการ หลักการและเหตุผล	จากการพัฒนาเศรษฐกิจอย่างรวดเร็วทำให้เกิดการใช้ทรัพยากรธรรมชาติและพลังงานเพิ่มขึ้นในกระบวนการผลิตมีการปล่อยมลพิษออกสู่สิ่งแวดล้อมทั้งทางตรงและทางอ้อม ส่งผลให้เกิดปัญหาด้านสิ่งแวดล้อมโดยทวีความรุนแรงเพิ่มขึ้นซึ่งภาคอุตสาหกรรมถือว่าเป็นแหล่งกำเนิดมลพิษหนึ่งที่สำคัญ หากไม่มีการจัดการที่ดี อาจส่งผลกระทบต่อวิถีชีวิตของชุมชน ประกอบกับจังหวัดสมุทรปราการเป็นจังหวัดที่มีโรงงานอุตสาหกรรมหนาแน่น จึงจำเป็นต้องมีการวางระบบพัฒนาที่ดีเพื่อลดการปล่อยมลพิษออกสู่สิ่งแวดล้อมให้น้อยที่สุดและเป็นที่ยอมรับของประชาชนโดยรอบ โดยจะต้องให้กลุ่มธุรกิจหรือระบบธุรกิจรวมตัวกันเพื่อที่จะได้มีการบริหารจัดการการเพิ่ม ประสิทธิภาพ การใช้ทรัพยากรร่วมกัน และมีการสร้างโอกาสความเป็นไปได้ในการนำของเสียจากอุตสาหกรรมหนึ่งมาใช้เป็นวัตถุดิบ เพื่อส่งผลให้เกิดคุณภาพในมิติเชิงเศรษฐกิจ สิ่งแวดล้อม และสังคม อันจะนำไปสู่การพัฒนาอย่างยั่งยืน โดยการพัฒนาอุตสาหกรรมเชิงนิเวศมุ่งหวังให้เกิดการเพิ่มประสิทธิภาพการผลิตที่สามารถแข่งขันเชิงธุรกิจ และเป็นไปตามเงื่อนไขการค้าเสรีในปัจจุบัน โดยเน้นการใช้ทรัพยากรให้เกิดประสิทธิภาพสูงสุด ลดการปล่อยของเสียและมลพิษสู่สิ่งแวดล้อม ภายใต้แนวคิดคุณภาพระหว่างเศรษฐกิจ ระบบนิเวศน์ และสังคม และจะต้องมีการบริหารจัดการที่มีความโปร่งใส ความยุติธรรม และการมีส่วนร่วมของประชาชนในการจัดการทรัพยากรธรรมชาติและสิ่งแวดล้อม ซึ่งการมีส่วนร่วมของประชาชนจะเป็นแรงผลักดันที่ทำให้เกิดกระบวนการตัดสินใจที่เหมาะสม ทั้งในระดับนโยบายและการปฏิบัติที่ดีในการแก้ปัญหาทรัพยากรและสิ่งแวดล้อม
๓. วัตถุประสงค์ของโครงการ	๑. เพื่อส่งเสริมและยกระดับการจัดการสิ่งแวดล้อมของโรงงานให้ดีขึ้น และสามารถอยู่ร่วมกับชุมชนได้อย่างเป็นสุข ๒. ส่งเสริมให้ภาคอุตสาหกรรมใช้ทรัพยากรให้เกิดประสิทธิภาพสูงสุด รวมทั้งลดการปล่อยของเสียและมลพิษสู่สิ่งแวดล้อม ๓. ส่งเสริมให้ภาคอุตสาหกรรมและประชาชนมีการบริหารจัดการที่มีความโปร่งใส ความยุติธรรม และการจัดการทรัพยากรธรรมชาติและสิ่งแวดล้อม
๔. ตัวชี้วัดและค่าเป้าหมาย	๑. ร้อยละที่เพิ่มขึ้นของโรงงานอุตสาหกรรมที่ผ่านการรับรองอุตสาหกรรมสีเขียวระดับที่ ๑-๕ ที่ไปรับรองยังไม่หมดอายุ (ร้อยละ ๑๕) ๒. จำนวนผู้ประกอบการที่ได้รับการรับรองมาตรฐานผลิตภัณฑ์ชุมชน (มผช.) (๑๕ แห่ง) ๑.๓ การยกระดับการพัฒนาเมืองอุตสาหกรรมเชิงนิเวศ จ.สมุทรปราการ (ระดับที่ ๑ - ๕) (ระดับที่ ๔)

หัวข้อ	รายละเอียด												
๕. ผลผลิต/ผลลัพธ์	ผลผลิต ๑. โรงงานอุตสาหกรรมในจังหวัดสมุทรปราการได้รับการส่งเสริมให้เป็นอุตสาหกรรมสีเขียวและได้รับการรับรองตามมาตรฐานเพิ่มขึ้นร้อยละ ๕ ๒. ผู้ประกอบการโรงงานอุตสาหกรรมในจังหวัดสมุทรปราการได้รับส่งเสริมให้มีธรรมาภิบาลทางธุรกิจและสิ่งแวดล้อมปีละ ๕๐ ราย/ปี รวม ๔ ปี จำนวนไม่น้อยกว่า ๒๐๐ ราย ผลลัพธ์ ๑. ประชาชนในพื้นที่มีสุขอนามัยที่ดีขึ้น และสามารถอยู่ร่วมกับภาคอุตสาหกรรมได้ ๒. ทรัพยากรธรรมชาติและสิ่งแวดล้อมได้รับการอนุรักษ์และฟื้นฟู โดยการมีส่วนร่วมจากทุกภาคส่วนและมีการใช้ประโยชน์อย่างสมดุล เป็นธรรมและยั่งยืน												
๖. ความเชื่อมโยงกับยุทธศาสตร์	ความเชื่อมโยงกับยุทธศาสตร์ ๑) ยุทธศาสตร์ชาติ: ยุทธศาสตร์ด้านการสร้างความเติบโตบนคุณภาพชีวิตที่เป็นมิตรกับสิ่งแวดล้อม ๒) แผนพัฒนาเศรษฐกิจและสังคมแห่งชาติ ฉบับที่ ๑๓ : หมายความว่า ๖ ไทยเป็นศูนย์กลางอุตสาหกรรมอิเล็กทรอนิกส์อัจฉริยะและอุตสาหกรรมดิจิทัลของอาเซียน ๓) ยุทธศาสตร์ภาคกลาง: ยุทธศาสตร์ที่ ๑ พัฒนากรุงเทพฯ เป็นมหานครทันสมัยระดับโลกควบคู่กับการพัฒนาคุณภาพชีวิตและแก้ไขปัญหาสิ่งแวดล้อมเมือง ๔) ยุทธศาสตร์กลุ่มภาพกลุ่มภาคกลางปริมณฑล: ยุทธศาสตร์ที่ ๑ พัฒนาระบบการผลิต การเกษตร อุตสาหกรรมและพาณิชย์ด้วยระบบธุรกิจเกษตรอัจฉริยะ ๕) ยุทธศาสตร์จังหวัด: ประเด็นยุทธศาสตร์ที่ ๑ ๖) นโยบายสำคัญ หรือ อื่นๆ ฯลฯ: ความพร้อมของโครงการ ๑) พื้นที่ดำเนินการ <input checked="" type="checkbox"/> ดำเนินการได้ทันที ๒) แบบรูปรายการ/แผนการปฏิบัติงาน <input checked="" type="checkbox"/> มีและสมบูรณ์ ๓) ความพร้อมของบุคลากร เครื่องมือ และเทคนิคการดำเนินการ <input checked="" type="checkbox"/> มีพร้อมดำเนินการได้ทันที												
๗. ระยะเวลางบประมาณพื้นที่เป้าหมาย	ดำเนินการ ๕ ปี ตั้งแต่ปีงบประมาณ พ.ศ. ๒๕๖๖-๒๕๗๐ ๗๗,๑๓๐,๕๐๐ บาท จังหวัดสมุทรปราการ												
๘. กิจกรรมหลักของโครงการ ส่งเสริมภาคอุตสาหกรรมมีธรรมาภิบาลธุรกิจและเป็นมิตรกับสิ่งแวดล้อม													
๘.๑ กิจกรรมหลักที่ ๑ งบประมาณ ผู้รับผิดชอบ หน่วยงานที่เกี่ยวข้อง	กิจกรรม: ฉลากคาร์บอน (Carbon Footprint) - ส่งเสริมผลิตภัณฑ์อุตสาหกรรมให้ได้รับการรับรองฉลากคาร์บอน จำนวน ๕ ราย ๕ แห่ง งบประมาณรวม ๑๕,๐๐๐,๐๐๐ บาท <table border="1" data-bbox="584 1912 1481 1995"> <thead> <tr> <th>ปี ๒๕๖๖</th> <th>ปี ๒๕๖๗</th> <th>ปี ๒๕๖๘</th> <th>ปี ๒๕๖๙</th> <th>ปี ๒๕๗๐</th> <th>ปี ๒๕๖๖-๒๕๗๐</th> </tr> </thead> <tbody> <tr> <td>๓,๐๐๐,๐๐๐</td> <td>๓,๐๐๐,๐๐๐</td> <td>๓,๐๐๐,๐๐๐</td> <td>๓,๐๐๐,๐๐๐</td> <td>๓,๐๐๐,๐๐๐</td> <td>๑๕,๐๐๐,๐๐๐</td> </tr> </tbody> </table> ผู้รับผิดชอบ: สำนักงานอุตสาหกรรมจังหวัดสมุทรปราการ หน่วยงานที่เกี่ยวข้อง: สำนักงานอุตสาหกรรมจังหวัดสมุทรปราการ	ปี ๒๕๖๖	ปี ๒๕๖๗	ปี ๒๕๖๘	ปี ๒๕๖๙	ปี ๒๕๗๐	ปี ๒๕๖๖-๒๕๗๐	๓,๐๐๐,๐๐๐	๓,๐๐๐,๐๐๐	๓,๐๐๐,๐๐๐	๓,๐๐๐,๐๐๐	๓,๐๐๐,๐๐๐	๑๕,๐๐๐,๐๐๐
ปี ๒๕๖๖	ปี ๒๕๖๗	ปี ๒๕๖๘	ปี ๒๕๖๙	ปี ๒๕๗๐	ปี ๒๕๖๖-๒๕๗๐								
๓,๐๐๐,๐๐๐	๓,๐๐๐,๐๐๐	๓,๐๐๐,๐๐๐	๓,๐๐๐,๐๐๐	๓,๐๐๐,๐๐๐	๑๕,๐๐๐,๐๐๐								

หัวข้อ	รายละเอียด												
๘.๒ กิจกรรมหลักที่ ๒ งบประมาณ ผู้รับผิดชอบ หน่วยงานที่เกี่ยวข้อง	กิจกรรม: การพัฒนาสร้างสรรค์นวัตกรรมใหม่ จากวัสดุที่ไม่ใช้แล้วโดยเทคโนโลยีการผลิตที่สะอาด ๓ R - ส่งเสริมการสร้างสรรค์นวัตกรรมใหม่จากวัสดุที่ไม่ใช้แล้วโดยเทคโนโลยีการผลิตที่สะอาด ๓ R แก่ผู้ประกอบการภาคอุตสาหกรรม งบประมาณรวม ๒๖,๐๐๐,๐๐๐ บาท <table border="1" data-bbox="582 425 1484 504"> <thead> <tr> <th>ปี ๒๕๖๖</th> <th>ปี๒๕๖๗</th> <th>ปี๒๕๖๘</th> <th>ปี๒๕๖๙</th> <th>ปี๒๕๗๐</th> <th>ปี๒๕๖๖-๒๕๗๐</th> </tr> </thead> <tbody> <tr> <td>๔,๐๐๐,๐๐๐</td> <td>๑๐,๐๐๐,๐๐๐</td> <td>๔,๐๐๐,๐๐๐</td> <td>๔,๐๐๐,๐๐๐</td> <td>๔,๐๐๐,๐๐๐</td> <td>๒๖,๐๐๐,๐๐๐</td> </tr> </tbody> </table> ผู้รับผิดชอบ: สำนักงานอุตสาหกรรมจังหวัดสมุทรปราการ หน่วยงานที่เกี่ยวข้อง: สำนักงานอุตสาหกรรมจังหวัดสมุทรปราการ	ปี ๒๕๖๖	ปี๒๕๖๗	ปี๒๕๖๘	ปี๒๕๖๙	ปี๒๕๗๐	ปี๒๕๖๖-๒๕๗๐	๔,๐๐๐,๐๐๐	๑๐,๐๐๐,๐๐๐	๔,๐๐๐,๐๐๐	๔,๐๐๐,๐๐๐	๔,๐๐๐,๐๐๐	๒๖,๐๐๐,๐๐๐
ปี ๒๕๖๖	ปี๒๕๖๗	ปี๒๕๖๘	ปี๒๕๖๙	ปี๒๕๗๐	ปี๒๕๖๖-๒๕๗๐								
๔,๐๐๐,๐๐๐	๑๐,๐๐๐,๐๐๐	๔,๐๐๐,๐๐๐	๔,๐๐๐,๐๐๐	๔,๐๐๐,๐๐๐	๒๖,๐๐๐,๐๐๐								
๘.๓ กิจกรรมหลักที่ ๓ งบประมาณ ผู้รับผิดชอบ หน่วยงานที่เกี่ยวข้อง	กิจกรรม: การสร้างและพัฒนาเครือข่ายอุตสาหกรรมรักษ์สิ่งแวดล้อมจังหวัดสมุทรปราการ -สร้างเครือข่ายอุตสาหกรรมรักษ์สิ่งแวดล้อมจังหวัดสมุทรปราการ ๑ เครือข่าย สมาชิกจำนวน ๑๐๐ คน/ปี งบประมาณรวม ๑๐,๐๐๐,๐๐๐ บาท <table border="1" data-bbox="582 772 1484 851"> <thead> <tr> <th>ปี ๒๕๖๖</th> <th>ปี๒๕๖๗</th> <th>ปี๒๕๖๘</th> <th>ปี๒๕๖๙</th> <th>ปี๒๕๗๐</th> <th>ปี๒๕๖๖-๒๕๗๐</th> </tr> </thead> <tbody> <tr> <td>๒,๐๐๐,๐๐๐</td> <td>๒,๐๐๐,๐๐๐</td> <td>๒,๐๐๐,๐๐๐</td> <td>๒,๐๐๐,๐๐๐</td> <td>๒,๐๐๐,๐๐๐</td> <td>๑๐,๐๐๐,๐๐๐</td> </tr> </tbody> </table> ผู้รับผิดชอบ: สำนักงานอุตสาหกรรมจังหวัดสมุทรปราการ หน่วยงานที่เกี่ยวข้อง: สำนักงานอุตสาหกรรมจังหวัดสมุทรปราการ	ปี ๒๕๖๖	ปี๒๕๖๗	ปี๒๕๖๘	ปี๒๕๖๙	ปี๒๕๗๐	ปี๒๕๖๖-๒๕๗๐	๒,๐๐๐,๐๐๐	๒,๐๐๐,๐๐๐	๒,๐๐๐,๐๐๐	๒,๐๐๐,๐๐๐	๒,๐๐๐,๐๐๐	๑๐,๐๐๐,๐๐๐
ปี ๒๕๖๖	ปี๒๕๖๗	ปี๒๕๖๘	ปี๒๕๖๙	ปี๒๕๗๐	ปี๒๕๖๖-๒๕๗๐								
๒,๐๐๐,๐๐๐	๒,๐๐๐,๐๐๐	๒,๐๐๐,๐๐๐	๒,๐๐๐,๐๐๐	๒,๐๐๐,๐๐๐	๑๐,๐๐๐,๐๐๐								
๘.๔ กิจกรรมหลักที่ ๔ งบประมาณ ผู้รับผิดชอบ หน่วยงานที่เกี่ยวข้อง	กิจกรรม: ส่งเสริมผู้ประกอบการให้มีธรรมาภิบาลทางธุรกิจและสิ่งแวดล้อม -ส่งเสริมให้ผู้ประกอบการมีธรรมาภิบาลทางธุรกิจจำนวน ๕๐ ราย/ปี งบประมาณรวม ๑๐,๐๐๐,๐๐๐ บาท <table border="1" data-bbox="582 1075 1516 1153"> <thead> <tr> <th>ปี ๒๕๖๖</th> <th>ปี๒๕๖๗</th> <th>ปี๒๕๖๘</th> <th>ปี๒๕๖๙</th> <th>ปี๒๕๗๐</th> <th>ปี๒๕๖๖-๒๕๗๐</th> </tr> </thead> <tbody> <tr> <td>๒,๐๐๐,๐๐๐</td> <td>๒,๐๐๐,๐๐๐</td> <td>๒,๑๓๐,๕๐๐</td> <td>๒,๐๐๐,๐๐๐</td> <td>๒,๐๐๐,๐๐๐</td> <td>๑๐,๑๓๐,๕๐๐</td> </tr> </tbody> </table> ผู้รับผิดชอบ: สำนักงานพาณิชย์จังหวัดสมุทรปราการ หน่วยงานที่เกี่ยวข้อง: สำนักงานพาณิชย์จังหวัดสมุทรปราการ	ปี ๒๕๖๖	ปี๒๕๖๗	ปี๒๕๖๘	ปี๒๕๖๙	ปี๒๕๗๐	ปี๒๕๖๖-๒๕๗๐	๒,๐๐๐,๐๐๐	๒,๐๐๐,๐๐๐	๒,๑๓๐,๕๐๐	๒,๐๐๐,๐๐๐	๒,๐๐๐,๐๐๐	๑๐,๑๓๐,๕๐๐
ปี ๒๕๖๖	ปี๒๕๖๗	ปี๒๕๖๘	ปี๒๕๖๙	ปี๒๕๗๐	ปี๒๕๖๖-๒๕๗๐								
๒,๐๐๐,๐๐๐	๒,๐๐๐,๐๐๐	๒,๑๓๐,๕๐๐	๒,๐๐๐,๐๐๐	๒,๐๐๐,๐๐๐	๑๐,๑๓๐,๕๐๐								
๘.๔ กิจกรรมหลักที่ ๕ งบประมาณ ผู้รับผิดชอบ หน่วยงานที่เกี่ยวข้อง	กิจกรรม: ยกระดับโรงงานอุตสาหกรรมสีเขียว Green Industry -ส่งเสริมและพัฒนาสถานประกอบการสู่อุตสาหกรรมสีเขียว Green Industry งบประมาณรวม ๑๖,๐๐๐,๐๐๐ บาท <table border="1" data-bbox="582 1377 1460 1456"> <thead> <tr> <th>ปี ๒๕๖๖</th> <th>ปี๒๕๖๗</th> <th>ปี๒๕๖๘</th> <th>ปี๒๕๖๙</th> <th>ปี๒๕๗๐</th> <th>ปี๒๕๖๖-๒๕๗๐</th> </tr> </thead> <tbody> <tr> <td>๓,๐๐๐,๐๐๐</td> <td>๓,๐๐๐,๐๐๐</td> <td>๓,๐๐๐,๐๐๐</td> <td>๓,๕๐๐,๐๐๐</td> <td>๓,๕๐๐,๐๐๐</td> <td>๑๖,๐๐๐,๐๐๐</td> </tr> </tbody> </table> ผู้รับผิดชอบ: สำนักงานอุตสาหกรรมจังหวัดสมุทรปราการ หน่วยงานที่เกี่ยวข้อง: สำนักงานอุตสาหกรรมจังหวัดสมุทรปราการ	ปี ๒๕๖๖	ปี๒๕๖๗	ปี๒๕๖๘	ปี๒๕๖๙	ปี๒๕๗๐	ปี๒๕๖๖-๒๕๗๐	๓,๐๐๐,๐๐๐	๓,๐๐๐,๐๐๐	๓,๐๐๐,๐๐๐	๓,๕๐๐,๐๐๐	๓,๕๐๐,๐๐๐	๑๖,๐๐๐,๐๐๐
ปี ๒๕๖๖	ปี๒๕๖๗	ปี๒๕๖๘	ปี๒๕๖๙	ปี๒๕๗๐	ปี๒๕๖๖-๒๕๗๐								
๓,๐๐๐,๐๐๐	๓,๐๐๐,๐๐๐	๓,๐๐๐,๐๐๐	๓,๕๐๐,๐๐๐	๓,๕๐๐,๐๐๐	๑๖,๐๐๐,๐๐๐								

แบบสรุปโครงการแบบย่อ (Project Brief)

ประเด็นการพัฒนาจังหวัด ยุทธศาสตร์ที่ ๑

- กลยุทธ์ที่ ๑. สร้างเสริมจิตสำนึกผู้ประกอบการให้รักษาคุณภาพสภาพแวดล้อม รวมทั้งการผลิตสินค้าที่เป็นมิตรต่อสิ่งแวดล้อม
๒. สนับสนุนการป้องกันปัญหามลพิษโดยใช้เทคโนโลยีสะอาด (Clean Technology) และนำของเสียกลับมาใช้ใหม่ตามหลักการ ๓ R's (Reuse, Reduce, Recycle) เพื่อลดต้นทุน
๓. ส่งเสริมและเพิ่มศักยภาพในการแข่งขันของผู้ประกอบการให้สามารถเพิ่มประสิทธิภาพและลดต้นทุนการผลิตได้อย่างยั่งยืน
๔. ส่งเสริมการพัฒนาเมืองอุตสาหกรรมเชิงนิเวศเสริมการพัฒนาเมืองอุตสาหกรรมเชิงนิเวศ

หัวข้อ	รายละเอียด
๑. ชื่อโครงการ	เมืองอุตสาหกรรมเชิงนิเวศจังหวัดสมุทรปราการ
๒. ความสำคัญของโครงการ หลักการและเหตุผล	ตามที่รัฐบาลได้ประกาศนโยบายปรับโครงสร้างเศรษฐกิจอุตสาหกรรม โดยพัฒนาพื้นที่อุตสาหกรรมที่มีอยู่ และพื้นที่อุตสาหกรรมใหม่เพื่อรองรับการลงทุนด้านอุตสาหกรรม โดยลดผลกระทบที่จะเกิดต่อสิ่งแวดล้อมและสามารถอยู่ร่วมกับประชาชนได้อย่างยั่งยืนพอเพียง ในการสร้างสมดุลระหว่างการอนุรักษ์และการใช้ประโยชน์จากทรัพยากรธรรมชาติ และสิ่งแวดล้อมบนแนวทางของความพอประมาณ ความมีเหตุผล และการใช้องค์ความรู้ทั้งทางวิชาการ และภูมิปัญญาท้องถิ่นประกอบการตัดสินใจ โดยคำนึงถึงความถูกต้องและเป็นธรรม ในการสร้างภูมิคุ้มกันแก่ฐานทรัพยากรธรรมชาติและคุณภาพสิ่งแวดล้อม เพื่อส่งผลให้เกิดการพัฒนาที่ยั่งยืนเป็นการสมประโยชน์ (Win-Win) ต่อการพัฒนาในหลายมิติ ทั้งมิติด้านกายภาพ มิติเศรษฐกิจ มิติสังคม มิติสิ่งแวดล้อม และมิติการบริหารจัดการ โดยเน้นการบริหารจัดการการใช้ทรัพยากรอย่างคุ้มค่า มุ่งลดปริมาณมลพิษเพิ่มประสิทธิภาพการจัดการของเสียพัฒนาระบบการจัดการของเสียอันตรายขยะอิเล็กทรอนิกส์ ลดความเสี่ยงอันตรายการเกิดอุบัติเหตุจากการรั่วไหลของสารเคมี พัฒนาระบบเตือนภัยการแจ้งเหตุฉุกเฉิน และระบบการจัดการเมื่อเกิดอุบัติเหตุด้านมลพิษ และได้ปรับโครงสร้างการผลิตของประเทศและพฤติกรรมผู้บริโภคเพื่อเตรียมพร้อมไปสู่สังคมคาร์บอนต่ำและเป็นมิตรกับสิ่งแวดล้อม เพื่อลดปริมาณก๊าซเรือนกระจกพัฒนาเมืองที่เป็นมิตรกับสิ่งแวดล้อม ซึ่งจังหวัดสมุทรปราการเป็นจังหวัดที่มีโรงงานอุตสาหกรรมหนาแน่น และมีการเจริญเติบโตอย่างก้าวกระโดดของอุตสาหกรรมทำให้สิ่งแวดล้อมเสื่อมโทรม เกิดปัญหาด้านสังคม จึงมีความจำเป็นต้องพัฒนาภาคอุตสาหกรรมในพื้นที่จังหวัดสมุทรปราการเป็นอุตสาหกรรมเชิงนิเวศเพื่อให้เกิดความสมดุลระหว่างเศรษฐกิจอุตสาหกรรม สิ่งแวดล้อม และสังคมชุมชน
๓. วัตถุประสงค์ของโครงการ	๑. เพื่อศึกษาข้อมูลพื้นฐานและสภาพปัญหาของพื้นที่เป้าหมาย เพื่อดำเนินการให้เป็นโรงงานอุตสาหกรรมสีเขียว ๒. เพื่อศึกษาและคัดเลือกผู้ประกอบการที่มีความเหมาะสม และยกระดับโรงงานอุตสาหกรรมเข้าสู่เมืองอุตสาหกรรมเชิงนิเวศ ๓. เพื่อส่งเสริมความรู้ความเข้าใจในการพัฒนาอย่างมีส่วนร่วมในการดำเนินงานพัฒนาเมืองอุตสาหกรรมเชิงนิเวศของทุกภาคส่วน ตลอดจนผู้มีส่วนได้ส่วนเสีย ได้แก่ ภาครัฐ ภาคประชาชน และส่วนท้องถิ่น ๔. เพื่อเพิ่มพื้นที่สีเขียวให้กับประชาชนบริเวณโดยรอบพื้นที่โรงงานอุตสาหกรรม
๔. ตัวชี้วัดและค่าเป้าหมาย	๑. ร้อยละที่เพิ่มขึ้นของโรงงานอุตสาหกรรมที่ผ่านการรับรองอุตสาหกรรมสีเขียวระดับที่ ๑-๕ ที่ไปรับรองยังไม่หมดอายุ (ร้อยละ ๑๕)

หัวข้อ	รายละเอียด
	๒.จำนวนผู้ประกอบการที่ได้รับการรับรองมาตรฐานผลิตภัณฑ์ชุมชน (มผช.) (๑๕ แห่ง) ๓.การยกระดับการพัฒนาเมืองอุตสาหกรรมเชิงนิเวศ จ.สมุทรปราการ (ระดับที่ ๑ - ๕) (ระดับที่ ๔)
๕. ผลผลิต/ผลลัพธ์	ผลผลิต ๑.โรงงานอุตสาหกรรมในจังหวัดสมุทรปราการได้รับการส่งเสริมให้เป็นอุตสาหกรรมสีเขียว และได้รับการรับรองตามมาตรฐานเพิ่มขึ้นร้อยละ ๕ ๒.ผู้ประกอบการโรงงานอุตสาหกรรมในจังหวัดสมุทรปราการได้รับส่งเสริมให้มีธรรมาภิบาลทางธุรกิจและสิ่งแวดล้อมปีละ ๕๐ ราย/ปี รวม ๔ ปี จำนวนไม่น้อยกว่า ๒๐๐ ราย ๓.มีผังเมืองที่เป็นพื้นที่เฉพาะเพื่อความเป็นเมืองอุตสาหกรรมเชิงนิเวศ และผังพื้นที่สีเขียวเพื่อนันทนาการเพิ่มขึ้นร้อยละ ๕ ผลลัพธ์ ๑.ประชาชนมีคุณภาพชีวิตที่ดีขึ้นและสามารถอยู่ร่วมกับภาคอุตสาหกรรมได้ ๒.ทรัพยากรธรรมชาติและสิ่งแวดล้อมได้รับการอนุรักษ์และฟื้นฟู โดยการมีส่วนร่วมจากทุกภาคส่วนและมีการใช้ประโยชน์อย่างสมดุลเป็นธรรมและยั่งยืน
๖. ความเชื่อมโยงกับยุทธศาสตร์	ความเชื่อมโยงกับยุทธศาสตร์ ๑) ยุทธศาสตร์ชาติ: ยุทธศาสตร์ด้านการสร้างความเติบโตบนคุณภาพชีวิตที่เป็นมิตรกับสิ่งแวดล้อม ๒) แผนพัฒนาเศรษฐกิจและสังคมแห่งชาติ ฉบับที่ ๑๓: หมุดหมายที่ ๖ ไทยเป็นศูนย์กลางอุตสาหกรรมอิเล็กทรอนิกส์อัจฉริยะและอุตสาหกรรมดิจิทัลของอาเซียน ๓) ยุทธศาสตร์ภาคกลาง: ยุทธศาสตร์ที่ ๑ พัฒนารุงเทพฯ เป็นมหานครทันสมัยระดับโลกควบคู่กับการพัฒนาคุณภาพชีวิตและแก้ไขปัญหาสิ่งแวดล้อมเมือง ๔) ยุทธศาสตร์กลุ่มจังหวัดภาคกลางปริมณฑล: ยุทธศาสตร์ที่ ๑ พัฒนาระบบการผลิตการเกษตร อุตสาหกรรมและพาณิชยกรรมด้วยระบบธุรกิจเกษตรอัจฉริยะ ๕) ยุทธศาสตร์จังหวัด: ประเด็นยุทธศาสตร์ที่ ๑ ๖) นโยบายสำคัญ หรือ อื่นๆ ฯลฯ: ความพร้อมของโครงการ ๑)พื้นที่ดำเนินการ <input checked="" type="checkbox"/> ดำเนินการได้ทันที ๒)แบบรูปรายการ/แผนการปฏิบัติงาน <input checked="" type="checkbox"/> มีและสมบูรณ์ ๓)ความพร้อมของบุคลากร เครื่องมือ และเทคนิคการดำเนินการ <input checked="" type="checkbox"/> มีพร้อมดำเนินการได้ทันที
๗. ระยะเวลางบประมาณพื้นที่เป้าหมาย	ดำเนินการ ๕ ปี ตั้งแต่ปีงบประมาณ พ.ศ. ๒๕๖๖-๒๕๗๐ ๖๙๕,๓๙๕,๐๐๐ บาท จังหวัดสมุทรปราการ
๘. กิจกรรมหลักของโครงการ เมืองอุตสาหกรรมเชิงนิเวศ จังหวัดสมุทรปราการ	
๘.๑ กิจกรรมหลักที่ ๑ งบประมาณผู้รับผิดชอบหน่วยงานที่เกี่ยวข้อง	กิจกรรม: สำรวจและออกแบบการพัฒนาพื้นที่โดยรอบสถานีรถไฟฟ้ามหานครเพื่อรองรับระบบการขนส่งทางรางในเขตจังหวัดสมุทรปราการ - สำรวจและออกแบบจัดทำผังพื้นที่สีเขียวเพื่อนันทนาการ งบประมาณรวม ๕๐,๐๐๐,๐๐๐ บาท

หัวข้อ	รายละเอียด																	
	ปี ๒๕๖๖	ปี๒๕๖๗	ปี๒๕๖๘	ปี๒๕๖๙	ปี๒๕๗๐	ปี๒๕๖๖-๒๕๗๐												
	๑๐,๐๐๐,๐๐๐	๑๐,๐๐๐,๐๐๐	๑๐,๐๐๐,๐๐๐	๑๐,๐๐๐,๐๐๐	๑๐,๐๐๐,๐๐๐	๕๐,๐๐๐,๐๐๐												
	ผู้รับผิดชอบ: ๑.สำนักงานโยธาธิการและผังเมืองจังหวัดสมุทรปราการ ๒.อปท.ที่เกี่ยวข้อง หน่วยงานที่เกี่ยวข้อง: สำนักงานอุตสาหกรรมจังหวัดสมุทรปราการและอปท.เจ้าของพื้นที่																	
๘.๒ กิจกรรมหลักที่ ๒ งบประมาณ ผู้รับผิดชอบ หน่วยงานที่เกี่ยวข้อง	กิจกรรม: ส่งเสริมโรงงานอุตสาหกรรมให้มีความรับผิดชอบต่อสังคม และชุมชนอย่างยั่งยืน (CSR Beginner ,CSR - DIW and CSR - DIW Continuous) - ประชาสัมพันธ์ พร้อมทั้งรับสมัครคัดเลือกโรงงานในพื้นที่เป้าหมาย - จัดอบรมเพื่อถ่ายทอดองค์ความรู้ - สรุปผลการทวนสอบโรงงานและรับรางวัล - จัดทำฐานข้อมูล งบประมาณรวม ๑๔,๐๐๐,๐๐๐ บาท <table border="1"> <thead> <tr> <th>ปี ๒๕๖๖</th> <th>ปี๒๕๖๗</th> <th>ปี๒๕๖๘</th> <th>ปี๒๕๖๙</th> <th>ปี๒๕๗๐</th> <th>ปี๒๕๖๖-๒๕๗๐</th> </tr> </thead> <tbody> <tr> <td>๑,๐๐๐,๐๐๐</td> <td>๑,๐๐๐,๐๐๐</td> <td>๑๐,๐๐๐,๐๐๐</td> <td>๑,๐๐๐,๐๐๐</td> <td>๑,๐๐๐,๐๐๐</td> <td>๑๔,๐๐๐,๐๐๐</td> </tr> </tbody> </table> ผู้รับผิดชอบ: สำนักงานอุตสาหกรรมจังหวัดสมุทรปราการ หน่วยงานที่เกี่ยวข้อง: กระทรวงอุตสาหกรรม						ปี ๒๕๖๖	ปี๒๕๖๗	ปี๒๕๖๘	ปี๒๕๖๙	ปี๒๕๗๐	ปี๒๕๖๖-๒๕๗๐	๑,๐๐๐,๐๐๐	๑,๐๐๐,๐๐๐	๑๐,๐๐๐,๐๐๐	๑,๐๐๐,๐๐๐	๑,๐๐๐,๐๐๐	๑๔,๐๐๐,๐๐๐
ปี ๒๕๖๖	ปี๒๕๖๗	ปี๒๕๖๘	ปี๒๕๖๙	ปี๒๕๗๐	ปี๒๕๖๖-๒๕๗๐													
๑,๐๐๐,๐๐๐	๑,๐๐๐,๐๐๐	๑๐,๐๐๐,๐๐๐	๑,๐๐๐,๐๐๐	๑,๐๐๐,๐๐๐	๑๔,๐๐๐,๐๐๐													
๘.๓ กิจกรรมหลักที่ ๓ งบประมาณ ผู้รับผิดชอบ หน่วยงานที่เกี่ยวข้อง	กิจกรรม: ส่งเสริมการเพิ่มพื้นที่สีเขียว การจัดแนวป้องกันมลพิษ (buffer zone) ในพื้นที่พัฒนาเมือง - ทบทวนข้อมูลโรงงานอุตสาหกรรมในพื้นที่ - สำรวจสภาพทางกายภาพ การใช้ประโยชน์ที่ดิน และรักษาสิ่งแวดล้อม - นำเสนอรูปแบบการปรับปรุงการเพิ่มพื้นที่สีเขียว - จัดประชุมเชิงปฏิบัติการเพื่อรับฟังความคิดเห็น - จัดทำหลักเกณฑ์ข้อกำหนดเกี่ยวกับแนวกันชนและแนวป้องกัน - จัดฝึกอบรมผู้เกี่ยวข้อง งบประมาณรวม ๑๑,๐๐๐,๐๐๐ บาท <table border="1"> <thead> <tr> <th>ปี ๒๕๖๖</th> <th>ปี๒๕๖๗</th> <th>ปี๒๕๖๘</th> <th>ปี๒๕๖๙</th> <th>ปี๒๕๗๐</th> <th>ปี๒๕๖๖-๒๕๗๐</th> </tr> </thead> <tbody> <tr> <td>๕,๐๐๐,๐๐๐</td> <td>๓,๐๐๐,๐๐๐</td> <td>๑,๐๐๐,๐๐๐</td> <td>๑,๐๐๐,๐๐๐</td> <td>๑,๐๐๐,๐๐๐</td> <td>๑๑,๐๐๐,๐๐๐</td> </tr> </tbody> </table> ผู้รับผิดชอบ: สำนักงานอุตสาหกรรมจังหวัดสมุทรปราการ หน่วยงานที่เกี่ยวข้อง: กระทรวงอุตสาหกรรม						ปี ๒๕๖๖	ปี๒๕๖๗	ปี๒๕๖๘	ปี๒๕๖๙	ปี๒๕๗๐	ปี๒๕๖๖-๒๕๗๐	๕,๐๐๐,๐๐๐	๓,๐๐๐,๐๐๐	๑,๐๐๐,๐๐๐	๑,๐๐๐,๐๐๐	๑,๐๐๐,๐๐๐	๑๑,๐๐๐,๐๐๐
ปี ๒๕๖๖	ปี๒๕๖๗	ปี๒๕๖๘	ปี๒๕๖๙	ปี๒๕๗๐	ปี๒๕๖๖-๒๕๗๐													
๕,๐๐๐,๐๐๐	๓,๐๐๐,๐๐๐	๑,๐๐๐,๐๐๐	๑,๐๐๐,๐๐๐	๑,๐๐๐,๐๐๐	๑๑,๐๐๐,๐๐๐													
๘.๔ กิจกรรมหลักที่ ๔ งบประมาณ ผู้รับผิดชอบ หน่วยงานที่เกี่ยวข้อง	กิจกรรม: พัฒนาเครือข่ายอุตสาหกรรมเชิงนิเวศ (Eco Industry Network) และสร้างการมีส่วนร่วมจังหวัดสมุทรปราการ - จัดตั้งเครือข่ายอุตสาหกรรมเชิงนิเวศครอบคลุมพื้นที่อุตสาหกรรมหนาแน่นในพื้นที่เป้าหมาย - จัดทำค่ายเยาวชนรักษ์สิ่งแวดล้อม ๑ ครั้ง ๒ วัน - จัดอบรมเชิงปฏิบัติการแนวทางการพัฒนาเมืองอุตสาหกรรมเชิงนิเวศ (๕ มิติ ๒๐ ด้าน) กฎหมาย และความรู้ด้านอื่น ๆ ให้กลุ่มเป้าหมาย งบประมาณรวม ๗,๕๐๐,๐๐๐ บาท <table border="1"> <thead> <tr> <th>ปี ๒๕๖๖</th> <th>ปี๒๕๖๗</th> <th>ปี๒๕๖๘</th> <th>ปี๒๕๖๙</th> <th>ปี๒๕๗๐</th> <th>ปี๒๕๖๖-๒๕๗๐</th> </tr> </thead> <tbody> <tr> <td>๑,๕๐๐,๐๐๐</td> <td>๑,๕๐๐,๐๐๐</td> <td>๑,๕๐๐,๐๐๐</td> <td>๑,๕๐๐,๐๐๐</td> <td>๑,๕๐๐,๐๐๐</td> <td>๗,๕๐๐,๐๐๐</td> </tr> </tbody> </table> ผู้รับผิดชอบ: สำนักงานอุตสาหกรรมจังหวัดสมุทรปราการ หน่วยงานที่เกี่ยวข้อง: กระทรวงอุตสาหกรรม						ปี ๒๕๖๖	ปี๒๕๖๗	ปี๒๕๖๘	ปี๒๕๖๙	ปี๒๕๗๐	ปี๒๕๖๖-๒๕๗๐	๑,๕๐๐,๐๐๐	๑,๕๐๐,๐๐๐	๑,๕๐๐,๐๐๐	๑,๕๐๐,๐๐๐	๑,๕๐๐,๐๐๐	๗,๕๐๐,๐๐๐
ปี ๒๕๖๖	ปี๒๕๖๗	ปี๒๕๖๘	ปี๒๕๖๙	ปี๒๕๗๐	ปี๒๕๖๖-๒๕๗๐													
๑,๕๐๐,๐๐๐	๑,๕๐๐,๐๐๐	๑,๕๐๐,๐๐๐	๑,๕๐๐,๐๐๐	๑,๕๐๐,๐๐๐	๗,๕๐๐,๐๐๐													

หัวข้อ	รายละเอียด												
<p>๘.๕ กิจกรรมหลักที่ ๕ งบประมาณ ผู้รับผิดชอบ หน่วยงานที่เกี่ยวข้อง</p>	<p>กิจกรรม: อุตสาหกรรมคาร์บอนต่ำ</p> <ul style="list-style-type: none"> - ส่งเสริมและถ่ายทอดองค์ความรู้ให้กับภาคอุตสาหกรรมในการลดการปล่อยก๊าซเรือนกระจกออกสู่บรรยากาศ <p>งบประมาณรวม ๓๕,๐๐๐,๐๐๐ บาท</p> <table border="1" data-bbox="566 380 1500 459"> <thead> <tr> <th>ปี ๒๕๖๖</th> <th>ปี ๒๕๖๗</th> <th>ปี ๒๕๖๘</th> <th>ปี ๒๕๖๙</th> <th>ปี ๒๕๗๐</th> <th>ปี ๒๕๖๖-๒๕๗๐</th> </tr> </thead> <tbody> <tr> <td>๗,๐๐๐,๐๐๐</td> <td>๗,๐๐๐,๐๐๐</td> <td>๗,๐๐๐,๐๐๐</td> <td>๗,๐๐๐,๐๐๐</td> <td>๗,๐๐๐,๐๐๐</td> <td>๓๕,๐๐๐,๐๐๐</td> </tr> </tbody> </table> <p>ผู้รับผิดชอบ: สำนักงานอุตสาหกรรมจังหวัดสมุทรปราการ หน่วยงานที่เกี่ยวข้อง: สำนักงานอุตสาหกรรมจังหวัดสมุทรปราการ</p>	ปี ๒๕๖๖	ปี ๒๕๖๗	ปี ๒๕๖๘	ปี ๒๕๖๙	ปี ๒๕๗๐	ปี ๒๕๖๖-๒๕๗๐	๗,๐๐๐,๐๐๐	๗,๐๐๐,๐๐๐	๗,๐๐๐,๐๐๐	๗,๐๐๐,๐๐๐	๗,๐๐๐,๐๐๐	๓๕,๐๐๐,๐๐๐
ปี ๒๕๖๖	ปี ๒๕๖๗	ปี ๒๕๖๘	ปี ๒๕๖๙	ปี ๒๕๗๐	ปี ๒๕๖๖-๒๕๗๐								
๗,๐๐๐,๐๐๐	๗,๐๐๐,๐๐๐	๗,๐๐๐,๐๐๐	๗,๐๐๐,๐๐๐	๗,๐๐๐,๐๐๐	๓๕,๐๐๐,๐๐๐								
<p>๘.๖ กิจกรรมหลักที่ ๖ งบประมาณ ผู้รับผิดชอบ หน่วยงานที่เกี่ยวข้อง</p>	<p>กิจกรรม: เปิดบ้านโรงงาน (Open house) กลุ่มอุตสาหกรรมฟอกหนัง</p> <ul style="list-style-type: none"> - เชิญผู้ประกอบการในอุตสาหกรรมกระเป๋า เครื่องหนัง รองเท้า และวัตถุดิบสนับสนุน รวมทั้ง ผู้สนใจทั่วไป เข้าร่วมงาน และถ่ายทอดองค์ความรู้และแลกเปลี่ยน เสนอแนะ เพื่อให้ได้รับความรู้และประโยชน์สูงสุด <p>งบประมาณรวม ๕,๐๐๐,๐๐๐ บาท</p> <table border="1" data-bbox="566 779 1484 857"> <thead> <tr> <th>ปี ๒๕๖๖</th> <th>ปี ๒๕๖๗</th> <th>ปี ๒๕๖๘</th> <th>ปี ๒๕๖๙</th> <th>ปี ๒๕๗๐</th> <th>ปี ๒๕๖๖-๒๕๗๐</th> </tr> </thead> <tbody> <tr> <td>๑,๐๐๐,๐๐๐</td> <td>๑,๐๐๐,๐๐๐</td> <td>๑,๐๐๐,๐๐๐</td> <td>๑,๐๐๐,๐๐๐</td> <td>๑,๐๐๐,๐๐๐</td> <td>๕,๐๐๐,๐๐๐</td> </tr> </tbody> </table> <p>ผู้รับผิดชอบ: เขตประกอบการอุตสาหกรรมฟอกหนัง ก.ม.๓๐ และ ก.ม. ๓๔ หน่วยงานที่เกี่ยวข้อง: สำนักงานอุตสาหกรรมจังหวัดสมุทรปราการ</p>	ปี ๒๕๖๖	ปี ๒๕๖๗	ปี ๒๕๖๘	ปี ๒๕๖๙	ปี ๒๕๗๐	ปี ๒๕๖๖-๒๕๗๐	๑,๐๐๐,๐๐๐	๑,๐๐๐,๐๐๐	๑,๐๐๐,๐๐๐	๑,๐๐๐,๐๐๐	๑,๐๐๐,๐๐๐	๕,๐๐๐,๐๐๐
ปี ๒๕๖๖	ปี ๒๕๖๗	ปี ๒๕๖๘	ปี ๒๕๖๙	ปี ๒๕๗๐	ปี ๒๕๖๖-๒๕๗๐								
๑,๐๐๐,๐๐๐	๑,๐๐๐,๐๐๐	๑,๐๐๐,๐๐๐	๑,๐๐๐,๐๐๐	๑,๐๐๐,๐๐๐	๕,๐๐๐,๐๐๐								
<p>๘.๗ กิจกรรมหลักที่ ๗ งบประมาณ ผู้รับผิดชอบ หน่วยงานที่เกี่ยวข้อง</p>	<p>กิจกรรม: ยกระดับการกำกับดูแลโรงงานเพื่อการบริหารจัดการด้านสิ่งแวดล้อมและความปลอดภัยที่ดี สำหรับกลุ่มอุตสาหกรรมฟอกหนัง</p> <ul style="list-style-type: none"> - ถ่ายทอดองค์ความรู้ด้านการพัฒนาให้กับผู้ประกอบการ - จัดทำหลักสูตรในการตรวจประเมิน - ตรวจประเมินและป้องกันแก้ไขปัญหามลพิษ(อากาศ)และการจัดการของเสียจากโรงงานอุตสาหกรรม <p>งบประมาณรวม ๕,๐๐๐,๐๐๐ บาท</p> <table border="1" data-bbox="566 1265 1500 1344"> <thead> <tr> <th>ปี ๒๕๖๖</th> <th>ปี ๒๕๖๗</th> <th>ปี ๒๕๖๘</th> <th>ปี ๒๕๖๙</th> <th>ปี ๒๕๗๐</th> <th>ปี ๒๕๖๖-๒๕๗๐</th> </tr> </thead> <tbody> <tr> <td>๑,๐๐๐,๐๐๐</td> <td>๑,๐๐๐,๐๐๐</td> <td>๑,๐๐๐,๐๐๐</td> <td>๑,๐๐๐,๐๐๐</td> <td>๑,๐๐๐,๐๐๐</td> <td>๕,๐๐๐,๐๐๐</td> </tr> </tbody> </table> <p>ผู้รับผิดชอบ: สำนักงานอุตสาหกรรมจังหวัดสมุทรปราการ หน่วยงานที่เกี่ยวข้อง: กระทรวงอุตสาหกรรม</p>	ปี ๒๕๖๖	ปี ๒๕๖๗	ปี ๒๕๖๘	ปี ๒๕๖๙	ปี ๒๕๗๐	ปี ๒๕๖๖-๒๕๗๐	๑,๐๐๐,๐๐๐	๑,๐๐๐,๐๐๐	๑,๐๐๐,๐๐๐	๑,๐๐๐,๐๐๐	๑,๐๐๐,๐๐๐	๕,๐๐๐,๐๐๐
ปี ๒๕๖๖	ปี ๒๕๖๗	ปี ๒๕๖๘	ปี ๒๕๖๙	ปี ๒๕๗๐	ปี ๒๕๖๖-๒๕๗๐								
๑,๐๐๐,๐๐๐	๑,๐๐๐,๐๐๐	๑,๐๐๐,๐๐๐	๑,๐๐๐,๐๐๐	๑,๐๐๐,๐๐๐	๕,๐๐๐,๐๐๐								
<p>๘.๘ กิจกรรมหลักที่ ๘ งบประมาณ ผู้รับผิดชอบ หน่วยงานที่เกี่ยวข้อง</p>	<p>กิจกรรม: ยกระดับแผนควบคุมภาวะฉุกเฉินโรงงานอุตสาหกรรม นอกเขตพื้นที่นิคมอุตสาหกรรม</p> <ul style="list-style-type: none"> - วิเคราะห์ทบทวน ปรับปรุงแผนควบคุมภาวะฉุกเฉินโรงงานอุตสาหกรรม หน่วยงานราชการ และชุมชน - จัดทำโครงการนำร่องเพื่อจัดทำแผนชุมชนและฝึกซ้อมแผนชุมชน <p>งบประมาณรวม ๕,๐๐๐,๐๐๐ บาท</p> <table border="1" data-bbox="566 1713 1500 1792"> <thead> <tr> <th>ปี ๒๕๖๖</th> <th>ปี ๒๕๖๗</th> <th>ปี ๒๕๖๘</th> <th>ปี ๒๕๖๙</th> <th>ปี ๒๕๗๐</th> <th>ปี ๒๕๖๖-๒๕๗๐</th> </tr> </thead> <tbody> <tr> <td>๑,๐๐๐,๐๐๐</td> <td>๑,๐๐๐,๐๐๐</td> <td>๑,๐๐๐,๐๐๐</td> <td>๑,๐๐๐,๐๐๐</td> <td>๑,๐๐๐,๐๐๐</td> <td>๕,๐๐๐,๐๐๐</td> </tr> </tbody> </table> <p>ผู้รับผิดชอบ: สำนักงานอุตสาหกรรมจังหวัดสมุทรปราการ หน่วยงานที่เกี่ยวข้อง: กระทรวงอุตสาหกรรม</p>	ปี ๒๕๖๖	ปี ๒๕๖๗	ปี ๒๕๖๘	ปี ๒๕๖๙	ปี ๒๕๗๐	ปี ๒๕๖๖-๒๕๗๐	๑,๐๐๐,๐๐๐	๑,๐๐๐,๐๐๐	๑,๐๐๐,๐๐๐	๑,๐๐๐,๐๐๐	๑,๐๐๐,๐๐๐	๕,๐๐๐,๐๐๐
ปี ๒๕๖๖	ปี ๒๕๖๗	ปี ๒๕๖๘	ปี ๒๕๖๙	ปี ๒๕๗๐	ปี ๒๕๖๖-๒๕๗๐								
๑,๐๐๐,๐๐๐	๑,๐๐๐,๐๐๐	๑,๐๐๐,๐๐๐	๑,๐๐๐,๐๐๐	๑,๐๐๐,๐๐๐	๕,๐๐๐,๐๐๐								
<p>๘.๙ กิจกรรมหลักที่ ๙ งบประมาณ ผู้รับผิดชอบ หน่วยงานที่เกี่ยวข้อง</p>	<p>กิจกรรม: ส่งเสริมมาตรฐาน Leather Working Group (LWG) เพื่อยกระดับการจัดการสิ่งแวดล้อมและผลิตภัณฑ์</p> <ul style="list-style-type: none"> - จัดฝึกอบรมและให้คำปรึกษาให้ผู้ประกอบการเข้าใจแนวทางการดำเนินงานที่เป็นไปตามมาตรฐาน LWG <p>งบประมาณรวม ๑๕,๐๐๐,๐๐๐ บาท</p>												

หัวข้อ	รายละเอียด												
	<table border="1" data-bbox="566 241 1506 331"> <thead> <tr> <th>ปี ๒๕๖๖</th> <th>ปี ๒๕๖๗</th> <th>ปี ๒๕๖๘</th> <th>ปี ๒๕๖๙</th> <th>ปี ๒๕๗๐</th> <th>ปี ๒๕๖๖-๒๕๗๐</th> </tr> </thead> <tbody> <tr> <td>๓,๐๐๐,๐๐๐</td> <td>๓,๐๐๐,๐๐๐</td> <td>๓,๐๐๐,๐๐๐</td> <td>๓,๐๐๐,๐๐๐</td> <td>๓,๐๐๐,๐๐๐</td> <td>๑๕,๐๐๐,๐๐๐</td> </tr> </tbody> </table> <p data-bbox="566 336 1506 414">ผู้รับผิดชอบ: สำนักงานอุตสาหกรรมจังหวัดสมุทรปราการ หน่วยงานที่เกี่ยวข้อง: กระทรวงอุตสาหกรรม</p>	ปี ๒๕๖๖	ปี ๒๕๖๗	ปี ๒๕๖๘	ปี ๒๕๖๙	ปี ๒๕๗๐	ปี ๒๕๖๖-๒๕๗๐	๓,๐๐๐,๐๐๐	๓,๐๐๐,๐๐๐	๓,๐๐๐,๐๐๐	๓,๐๐๐,๐๐๐	๓,๐๐๐,๐๐๐	๑๕,๐๐๐,๐๐๐
ปี ๒๕๖๖	ปี ๒๕๖๗	ปี ๒๕๖๘	ปี ๒๕๖๙	ปี ๒๕๗๐	ปี ๒๕๖๖-๒๕๗๐								
๓,๐๐๐,๐๐๐	๓,๐๐๐,๐๐๐	๓,๐๐๐,๐๐๐	๓,๐๐๐,๐๐๐	๓,๐๐๐,๐๐๐	๑๕,๐๐๐,๐๐๐								
<p data-bbox="239 425 542 504">๘.๑๐ กิจกรรมหลักที่ ๑๐ งบประมาณ</p> <p data-bbox="239 515 542 593">ผู้รับผิดชอบ หน่วยงานที่เกี่ยวข้อง</p>	<p data-bbox="566 425 1506 638">กิจกรรม: ส่งเสริมให้สถานประกอบการนำของเสียมาใช้ประโยชน์ และการพัฒนาธุรกิจรีไซเคิลเพื่อเพิ่มมูลค่าและใช้ประโยชน์กากอุตสาหกรรม</p> <ul data-bbox="662 515 1506 638" style="list-style-type: none"> - จัดฝึกอบรมและให้คำปรึกษาให้ผู้ประกอบการเข้าใจแนวทางการพัฒนาสถานประกอบการนำของเสียมาใช้ประโยชน์ และการพัฒนาธุรกิจรีไซเคิลเพื่อเพิ่มมูลค่าและใช้ประโยชน์กากอุตสาหกรรม <p data-bbox="566 649 1506 683">งบประมาณรวม ๕,๐๐๐,๐๐๐ บาท</p> <table border="1" data-bbox="566 689 1506 779"> <thead> <tr> <th>ปี ๒๕๖๖</th> <th>ปี ๒๕๖๗</th> <th>ปี ๒๕๖๘</th> <th>ปี ๒๕๖๙</th> <th>ปี ๒๕๗๐</th> <th>ปี ๒๕๖๖-๒๕๗๐</th> </tr> </thead> <tbody> <tr> <td>๑,๐๐๐,๐๐๐</td> <td>๑,๐๐๐,๐๐๐</td> <td>๑,๐๐๐,๐๐๐</td> <td>๑,๐๐๐,๐๐๐</td> <td>๑,๐๐๐,๐๐๐</td> <td>๕,๐๐๐,๐๐๐</td> </tr> </tbody> </table> <p data-bbox="566 784 1506 862">ผู้รับผิดชอบ: สำนักงานอุตสาหกรรมจังหวัดสมุทรปราการ หน่วยงานที่เกี่ยวข้อง: กระทรวงอุตสาหกรรม</p>	ปี ๒๕๖๖	ปี ๒๕๖๗	ปี ๒๕๖๘	ปี ๒๕๖๙	ปี ๒๕๗๐	ปี ๒๕๖๖-๒๕๗๐	๑,๐๐๐,๐๐๐	๑,๐๐๐,๐๐๐	๑,๐๐๐,๐๐๐	๑,๐๐๐,๐๐๐	๑,๐๐๐,๐๐๐	๕,๐๐๐,๐๐๐
ปี ๒๕๖๖	ปี ๒๕๖๗	ปี ๒๕๖๘	ปี ๒๕๖๙	ปี ๒๕๗๐	ปี ๒๕๖๖-๒๕๗๐								
๑,๐๐๐,๐๐๐	๑,๐๐๐,๐๐๐	๑,๐๐๐,๐๐๐	๑,๐๐๐,๐๐๐	๑,๐๐๐,๐๐๐	๕,๐๐๐,๐๐๐								
<p data-bbox="239 873 542 952">๘.๑๑ กิจกรรมหลักที่ ๑๑ งบประมาณ</p> <p data-bbox="239 963 542 1041">ผู้รับผิดชอบ หน่วยงานที่เกี่ยวข้อง</p>	<p data-bbox="566 873 1506 952">กิจกรรม: ส่งเสริมความเชื่อมโยงอุตสาหกรรมหลักกับชุมชนเพื่อให้เกิดการผลิตในระดับอุตสาหกรรม (CSV)</p> <ul data-bbox="662 963 1506 1310" style="list-style-type: none"> - พัฒนาระบบนวัตกรรมใหม่ให้แก่ผู้ประกอบการใหม่แก่ผู้ประกอบการโรงงานอุตสาหกรรมกลุ่มเป้าหมาย ๒๐ ราย - พัฒนารวบรวมเครื่องมือการประเมิน - คัดเลือกผู้ประกอบการโรงงานในพื้นที่ และสมัครใจเข้าร่วมโครงการจำนวน ๕ ราย เพื่อทำกิจกรรม CSV เต็มรูปแบบ - เผยแพร่วิธีการทำ CSV ในเว็บไซต์กรมโรงงานอุตสาหกรรมและสื่อออนไลน์ - ประชุม ประชาสัมพันธ์เผยแพร่องค์ความรู้ด้านความรับผิดชอบต่อสังคมอย่างน้อย ๑ ครั้ง โดยมีผู้เข้าร่วมไม่น้อยกว่า ๑๐๐ คน <p data-bbox="566 1321 1506 1355">งบประมาณรวม ๑๐,๐๐๐,๐๐๐ บาท</p> <table border="1" data-bbox="566 1361 1506 1451"> <thead> <tr> <th>ปี ๒๕๖๖</th> <th>ปี ๒๕๖๗</th> <th>ปี ๒๕๖๘</th> <th>ปี ๒๕๖๙</th> <th>ปี ๒๕๗๐</th> <th>ปี ๒๕๖๖-๒๕๗๐</th> </tr> </thead> <tbody> <tr> <td>๒,๐๐๐,๐๐๐</td> <td>๒,๐๐๐,๐๐๐</td> <td>๒,๐๐๐,๐๐๐</td> <td>๒,๐๐๐,๐๐๐</td> <td>๒,๐๐๐,๐๐๐</td> <td>๑๐,๐๐๐,๐๐๐</td> </tr> </tbody> </table> <p data-bbox="566 1456 1506 1534">ผู้รับผิดชอบ: สำนักงานอุตสาหกรรมจังหวัดสมุทรปราการ หน่วยงานที่เกี่ยวข้อง: กระทรวงอุตสาหกรรม</p>	ปี ๒๕๖๖	ปี ๒๕๖๗	ปี ๒๕๖๘	ปี ๒๕๖๙	ปี ๒๕๗๐	ปี ๒๕๖๖-๒๕๗๐	๒,๐๐๐,๐๐๐	๒,๐๐๐,๐๐๐	๒,๐๐๐,๐๐๐	๒,๐๐๐,๐๐๐	๒,๐๐๐,๐๐๐	๑๐,๐๐๐,๐๐๐
ปี ๒๕๖๖	ปี ๒๕๖๗	ปี ๒๕๖๘	ปี ๒๕๖๙	ปี ๒๕๗๐	ปี ๒๕๖๖-๒๕๗๐								
๒,๐๐๐,๐๐๐	๒,๐๐๐,๐๐๐	๒,๐๐๐,๐๐๐	๒,๐๐๐,๐๐๐	๒,๐๐๐,๐๐๐	๑๐,๐๐๐,๐๐๐								
<p data-bbox="239 1545 542 1624">๘.๑๒ กิจกรรมหลักที่ ๑๒ งบประมาณ</p> <p data-bbox="239 1635 542 1713">ผู้รับผิดชอบ หน่วยงานที่เกี่ยวข้อง</p>	<p data-bbox="566 1545 1506 1624">กิจกรรม: ยกระดับอุตสาหกรรมแบบครบวงจร สำหรับอุตสาหกรรมฟอกหนังและผลิตภัณฑ์หนัง</p> <ul data-bbox="662 1635 1506 1937" style="list-style-type: none"> - ศึกษาและวิเคราะห์ข้อมูลอุตสาหกรรมฟอกหนังและอุตสาหกรรมต่อเนื่องในประเทศไทย - ศึกษาความเชื่อมโยงระหว่างอุตสาหกรรมฟอกหนังและการท่องเที่ยวของการติดต่อซื้อขายผลิตภัณฑ์หนัง - วิเคราะห์ความเป็นไปได้ในการจัดทำศูนย์ออกแบบผลิตภัณฑ์ ศูนย์การท่องเที่ยวหนังและผลิตภัณฑ์หนังรวมถึงการพัฒนาแหล่งแสดงสินค้าและผลิตภัณฑ์อื่นของจังหวัด เพื่อยกระดับเป็นศูนย์รวมสินค้าและแหล่งท่องเที่ยวของจังหวัด <p data-bbox="566 1948 1506 1982">งบประมาณรวม ๒๘๕,๐๐๐,๐๐๐ บาท</p> <table border="1" data-bbox="566 1989 1506 2078"> <thead> <tr> <th>ปี ๒๕๖๖</th> <th>ปี ๒๕๖๗</th> <th>ปี ๒๕๖๘</th> <th>ปี ๒๕๖๙</th> <th>ปี ๒๕๗๐</th> <th>ปี ๒๕๖๖-๒๕๗๐</th> </tr> </thead> <tbody> <tr> <td>๑๕,๐๐๐,๐๐๐</td> <td>๑๐๐,๐๐๐,๐๐๐</td> <td>๑๐๐,๐๐๐,๐๐๐</td> <td>๓๕,๐๐๐,๐๐๐</td> <td>๓๕,๐๐๐,๐๐๐</td> <td>๒๘๕,๐๐๐,๐๐๐</td> </tr> </tbody> </table> <p data-bbox="566 2083 1506 2161">ผู้รับผิดชอบ: สำนักงานอุตสาหกรรมจังหวัดสมุทรปราการ หน่วยงานที่เกี่ยวข้อง: กระทรวงอุตสาหกรรม</p>	ปี ๒๕๖๖	ปี ๒๕๖๗	ปี ๒๕๖๘	ปี ๒๕๖๙	ปี ๒๕๗๐	ปี ๒๕๖๖-๒๕๗๐	๑๕,๐๐๐,๐๐๐	๑๐๐,๐๐๐,๐๐๐	๑๐๐,๐๐๐,๐๐๐	๓๕,๐๐๐,๐๐๐	๓๕,๐๐๐,๐๐๐	๒๘๕,๐๐๐,๐๐๐
ปี ๒๕๖๖	ปี ๒๕๖๗	ปี ๒๕๖๘	ปี ๒๕๖๙	ปี ๒๕๗๐	ปี ๒๕๖๖-๒๕๗๐								
๑๕,๐๐๐,๐๐๐	๑๐๐,๐๐๐,๐๐๐	๑๐๐,๐๐๐,๐๐๐	๓๕,๐๐๐,๐๐๐	๓๕,๐๐๐,๐๐๐	๒๘๕,๐๐๐,๐๐๐								

หัวข้อ	รายละเอียด												
๘.๑๓ กิจกรรมหลักที่ ๑๓ งบประมาณ ผู้รับผิดชอบ หน่วยงานที่เกี่ยวข้อง	กิจกรรม: การดำเนินงานด้านการพัฒนาเมืองอุตสาหกรรมเชิงนิเวศจังหวัดสมุทรปราการ - ตั้งศูนย์เมืองอุตสาหกรรมเชิงนิเวศระดับจังหวัดเพื่อรวบรวมข้อมูลด้านต่าง ๆ - บริหารจัดการและขับเคลื่อนการพัฒนาเมืองอุตสาหกรรมเชิงนิเวศระดับจังหวัด ตามกรอบการเป็นเมืองอุตสาหกรรมเชิงนิเวศ งบประมาณรวม ๑๐,๐๙๕,๐๐๐ บาท <table border="1" data-bbox="566 425 1508 504"> <thead> <tr> <th>ปี ๒๕๖๖</th> <th>ปี ๒๕๖๗</th> <th>ปี ๒๕๖๘</th> <th>ปี ๒๕๖๙</th> <th>ปี ๒๕๗๐</th> <th>ปี ๒๕๖๖-๒๕๗๐</th> </tr> </thead> <tbody> <tr> <td>๒,๐๑๙,๐๐๐</td> <td>๒,๐๑๙,๐๐๐</td> <td>๒,๐๑๙,๐๐๐</td> <td>๒,๐๑๙,๐๐๐</td> <td>๒,๐๑๙,๐๐๐</td> <td>๑๐,๐๙๕,๐๐๐</td> </tr> </tbody> </table> ผู้รับผิดชอบ: สำนักงานอุตสาหกรรมจังหวัดสมุทรปราการ หน่วยงานที่เกี่ยวข้อง: สำนักงานอุตสาหกรรมจังหวัดสมุทรปราการ	ปี ๒๕๖๖	ปี ๒๕๖๗	ปี ๒๕๖๘	ปี ๒๕๖๙	ปี ๒๕๗๐	ปี ๒๕๖๖-๒๕๗๐	๒,๐๑๙,๐๐๐	๒,๐๑๙,๐๐๐	๒,๐๑๙,๐๐๐	๒,๐๑๙,๐๐๐	๒,๐๑๙,๐๐๐	๑๐,๐๙๕,๐๐๐
ปี ๒๕๖๖	ปี ๒๕๖๗	ปี ๒๕๖๘	ปี ๒๕๖๙	ปี ๒๕๗๐	ปี ๒๕๖๖-๒๕๗๐								
๒,๐๑๙,๐๐๐	๒,๐๑๙,๐๐๐	๒,๐๑๙,๐๐๐	๒,๐๑๙,๐๐๐	๒,๐๑๙,๐๐๐	๑๐,๐๙๕,๐๐๐								
๘.๑๔ กิจกรรมหลักที่ ๑๔ งบประมาณ ผู้รับผิดชอบ หน่วยงานที่เกี่ยวข้อง	กิจกรรม: ศูนย์พัฒนาเมืองอุตสาหกรรมเชิงนิเวศ (Eco Center) จังหวัดสมุทรปราการ - ตั้งศูนย์เมืองอุตสาหกรรมเชิงนิเวศส่วนกลาง - บริหารจัดการและขับเคลื่อนการพัฒนาเมืองอุตสาหกรรมเชิงนิเวศระดับจังหวัด ตามกรอบการเป็นเมืองอุตสาหกรรมเชิงนิเวศ งบประมาณรวม ๗,๐๐๐,๐๐๐ บาท <table border="1" data-bbox="566 873 1508 952"> <thead> <tr> <th>ปี ๒๕๖๖</th> <th>ปี ๒๕๖๗</th> <th>ปี ๒๕๖๘</th> <th>ปี ๒๕๖๙</th> <th>ปี ๒๕๗๐</th> <th>ปี ๒๕๖๖-๒๕๗๐</th> </tr> </thead> <tbody> <tr> <td>๒,๐๐๐,๐๐๐</td> <td>๒,๐๐๐,๐๐๐</td> <td>๑,๐๐๐,๐๐๐</td> <td>๑,๐๐๐,๐๐๐</td> <td>๑,๐๐๐,๐๐๐</td> <td>๗,๐๐๐,๐๐๐</td> </tr> </tbody> </table> ผู้รับผิดชอบ: สำนักงานอุตสาหกรรมจังหวัดสมุทรปราการ หน่วยงานที่เกี่ยวข้อง: กระทรวงอุตสาหกรรม	ปี ๒๕๖๖	ปี ๒๕๖๗	ปี ๒๕๖๘	ปี ๒๕๖๙	ปี ๒๕๗๐	ปี ๒๕๖๖-๒๕๗๐	๒,๐๐๐,๐๐๐	๒,๐๐๐,๐๐๐	๑,๐๐๐,๐๐๐	๑,๐๐๐,๐๐๐	๑,๐๐๐,๐๐๐	๗,๐๐๐,๐๐๐
ปี ๒๕๖๖	ปี ๒๕๖๗	ปี ๒๕๖๘	ปี ๒๕๖๙	ปี ๒๕๗๐	ปี ๒๕๖๖-๒๕๗๐								
๒,๐๐๐,๐๐๐	๒,๐๐๐,๐๐๐	๑,๐๐๐,๐๐๐	๑,๐๐๐,๐๐๐	๑,๐๐๐,๐๐๐	๗,๐๐๐,๐๐๐								
๘.๑๕ กิจกรรมหลักที่ ๑๕ งบประมาณ ผู้รับผิดชอบ หน่วยงานที่เกี่ยวข้อง	กิจกรรม: วิจัยและพัฒนานวัตกรรมการขจัดมลพิษอุตสาหกรรม - จัดผู้เชี่ยวชาญในการวิจัยและพัฒนานวัตกรรมการขจัดมลพิษอุตสาหกรรม งบประมาณรวม ๘,๐๐๐,๐๐๐ บาท <table border="1" data-bbox="566 1227 1508 1305"> <thead> <tr> <th>ปี ๒๕๖๖</th> <th>ปี ๒๕๖๗</th> <th>ปี ๒๕๖๘</th> <th>ปี ๒๕๖๙</th> <th>ปี ๒๕๗๐</th> <th>ปี ๒๕๖๖-๒๕๗๐</th> </tr> </thead> <tbody> <tr> <td>๒,๐๐๐,๐๐๐</td> <td>๒,๐๐๐,๐๐๐</td> <td>๒,๐๐๐,๐๐๐</td> <td>๑,๐๐๐,๐๐๐</td> <td>๑,๐๐๐,๐๐๐</td> <td>๘,๐๐๐,๐๐๐</td> </tr> </tbody> </table> ผู้รับผิดชอบ: สำนักงานอุตสาหกรรมจังหวัดสมุทรปราการ หน่วยงานที่เกี่ยวข้อง: กระทรวงอุตสาหกรรม	ปี ๒๕๖๖	ปี ๒๕๖๗	ปี ๒๕๖๘	ปี ๒๕๖๙	ปี ๒๕๗๐	ปี ๒๕๖๖-๒๕๗๐	๒,๐๐๐,๐๐๐	๒,๐๐๐,๐๐๐	๒,๐๐๐,๐๐๐	๑,๐๐๐,๐๐๐	๑,๐๐๐,๐๐๐	๘,๐๐๐,๐๐๐
ปี ๒๕๖๖	ปี ๒๕๖๗	ปี ๒๕๖๘	ปี ๒๕๖๙	ปี ๒๕๗๐	ปี ๒๕๖๖-๒๕๗๐								
๒,๐๐๐,๐๐๐	๒,๐๐๐,๐๐๐	๒,๐๐๐,๐๐๐	๑,๐๐๐,๐๐๐	๑,๐๐๐,๐๐๐	๘,๐๐๐,๐๐๐								
๘.๑๖ กิจกรรมหลักที่ ๑๖ งบประมาณ ผู้รับผิดชอบ หน่วยงานที่เกี่ยวข้อง	กิจกรรม: ศึกษาเพื่อปรับปรุงกฎ ระเบียบ ให้เอื้อต่อการพัฒนาเมืองอุตสาหกรรมเชิงนิเวศ -ปรับปรุงกฎ ระเบียบ ให้เอื้อต่อการพัฒนาเมืองอุตสาหกรรมเชิงนิเวศ งบประมาณรวม ๘,๐๐๐,๐๐๐ บาท <table border="1" data-bbox="566 1585 1508 1664"> <thead> <tr> <th>ปี ๒๕๖๖</th> <th>ปี ๒๕๖๗</th> <th>ปี ๒๕๖๘</th> <th>ปี ๒๕๖๙</th> <th>ปี ๒๕๗๐</th> <th>ปี ๒๕๖๖-๒๕๗๐</th> </tr> </thead> <tbody> <tr> <td>๒,๐๐๐,๐๐๐</td> <td>๒,๐๐๐,๐๐๐</td> <td>๒,๐๐๐,๐๐๐</td> <td>๑,๐๐๐,๐๐๐</td> <td>๑,๐๐๐,๐๐๐</td> <td>๘,๐๐๐,๐๐๐</td> </tr> </tbody> </table> ผู้รับผิดชอบ: สำนักงานอุตสาหกรรมจังหวัดสมุทรปราการ หน่วยงานที่เกี่ยวข้อง: กระทรวงอุตสาหกรรม	ปี ๒๕๖๖	ปี ๒๕๖๗	ปี ๒๕๖๘	ปี ๒๕๖๙	ปี ๒๕๗๐	ปี ๒๕๖๖-๒๕๗๐	๒,๐๐๐,๐๐๐	๒,๐๐๐,๐๐๐	๒,๐๐๐,๐๐๐	๑,๐๐๐,๐๐๐	๑,๐๐๐,๐๐๐	๘,๐๐๐,๐๐๐
ปี ๒๕๖๖	ปี ๒๕๖๗	ปี ๒๕๖๘	ปี ๒๕๖๙	ปี ๒๕๗๐	ปี ๒๕๖๖-๒๕๗๐								
๒,๐๐๐,๐๐๐	๒,๐๐๐,๐๐๐	๒,๐๐๐,๐๐๐	๑,๐๐๐,๐๐๐	๑,๐๐๐,๐๐๐	๘,๐๐๐,๐๐๐								
๘.๑๗ กิจกรรมหลักที่ ๑๗ งบประมาณ ผู้รับผิดชอบ หน่วยงานที่เกี่ยวข้อง	กิจกรรม: พัฒนาโรงงานอุตสาหกรรมเชิงนิเวศ/อุตสาหกรรมสีเขียว จังหวัดสมุทรปราการ - ประชาสัมพันธ์และเผยแพร่โครงการอุตสาหกรรมเชิงนิเวศและอุตสาหกรรมสีเขียว - จัดอบรมให้ความรู้ด้านการพัฒนาสู่โรงงานอุตสาหกรรมเชิงนิเวศและอุตสาหกรรมสีเขียวพร้อมการนำเสนอภาพลักษณ์ที่ดีของอุตสาหกรรมต่อชุมชน - ส่งเสริมให้เกิดโรงงานอุตสาหกรรมเชิงนิเวศในเชิงลึก - จัดทำฐานข้อมูลโรงงานที่ได้รับการส่งเสริมและได้รับรองอุตสาหกรรมสีเขียว งบประมาณรวม ๓๕,๐๐๐,๐๐๐ บาท												

หัวข้อ	รายละเอียด																	
	ปี ๒๕๖๖	ปี ๒๕๖๗	ปี ๒๕๖๘	ปี ๒๕๖๙	ปี ๒๕๗๐	ปี ๒๕๖๖-๒๕๗๐												
	๗,๐๐๐,๐๐๐	๗,๐๐๐,๐๐๐	๗,๐๐๐,๐๐๐	๗,๐๐๐,๐๐๐	๗,๐๐๐,๐๐๐	๓๕,๐๐๐,๐๐๐												
	ผู้รับผิดชอบ: สำนักงานอุตสาหกรรมจังหวัดสมุทรปราการ หน่วยงานที่เกี่ยวข้อง: กระทรวงอุตสาหกรรม																	
๘.๑๘ กิจกรรมหลักที่ ๑๘ งบประมาณ ผู้รับผิดชอบ หน่วยงานที่เกี่ยวข้อง	กิจกรรม: ส่งเสริมการบริหารจัดการพลังงานและการใช้พลังงานทดแทนในโรงงานอุตสาหกรรมเชิงนิเวศ - ส่งเสริมการบริหารจัดการพลังงานและการใช้พลังงานทดแทนในโรงงานอุตสาหกรรมเชิงนิเวศ งบประมาณรวม ๑๒,๒๐๐,๐๐๐ บาท <table border="1"> <thead> <tr> <th>ปี ๒๕๖๖</th> <th>ปี ๒๕๖๗</th> <th>ปี ๒๕๖๘</th> <th>ปี ๒๕๖๙</th> <th>ปี ๒๕๗๐</th> <th>ปี ๒๕๖๖-๒๕๗๐</th> </tr> </thead> <tbody> <tr> <td>๒,๕๐๐,๐๐๐</td> <td>๒,๕๐๐,๐๐๐</td> <td>๒,๒๐๐,๐๐๐</td> <td>๒,๕๐๐,๐๐๐</td> <td>๒,๕๐๐,๐๐๐</td> <td>๑๒,๒๐๐,๐๐๐</td> </tr> </tbody> </table> ผู้รับผิดชอบ: สำนักงานพลังงานจังหวัดสมุทรปราการ หน่วยงานที่เกี่ยวข้อง: สำนักงานพลังงานจังหวัดสมุทรปราการ						ปี ๒๕๖๖	ปี ๒๕๖๗	ปี ๒๕๖๘	ปี ๒๕๖๙	ปี ๒๕๗๐	ปี ๒๕๖๖-๒๕๗๐	๒,๕๐๐,๐๐๐	๒,๕๐๐,๐๐๐	๒,๒๐๐,๐๐๐	๒,๕๐๐,๐๐๐	๒,๕๐๐,๐๐๐	๑๒,๒๐๐,๐๐๐
ปี ๒๕๖๖	ปี ๒๕๖๗	ปี ๒๕๖๘	ปี ๒๕๖๙	ปี ๒๕๗๐	ปี ๒๕๖๖-๒๕๗๐													
๒,๕๐๐,๐๐๐	๒,๕๐๐,๐๐๐	๒,๒๐๐,๐๐๐	๒,๕๐๐,๐๐๐	๒,๕๐๐,๐๐๐	๑๒,๒๐๐,๐๐๐													
๘.๑๙ กิจกรรมหลักที่ ๑๙ งบประมาณ ผู้รับผิดชอบ หน่วยงานที่เกี่ยวข้อง	กิจกรรม: พัฒนาบุคลากรด้านอุตสาหกรรมเพื่อส่งเสริมความเข้าใจด้านกฎหมายผังเมืองและสิ่งแวดล้อม งบประมาณรวม ๕๐,๐๐๐,๐๐๐ บาท <table border="1"> <thead> <tr> <th>ปี ๒๕๖๖</th> <th>ปี ๒๕๖๗</th> <th>ปี ๒๕๖๘</th> <th>ปี ๒๕๖๙</th> <th>ปี ๒๕๗๐</th> <th>ปี ๒๕๖๖-๒๕๗๐</th> </tr> </thead> <tbody> <tr> <td>๑๐,๐๐๐,๐๐๐</td> <td>๑๐,๐๐๐,๐๐๐</td> <td>๑๐,๐๐๐,๐๐๐</td> <td>๑๐,๐๐๐,๐๐๐</td> <td>๑๐,๐๐๐,๐๐๐</td> <td>๕๐,๐๐๐,๐๐๐</td> </tr> </tbody> </table> ผู้รับผิดชอบ: สำนักงานโยธาธิการและผังเมืองจังหวัดสมุทรปราการ หน่วยงานที่เกี่ยวข้อง: อปท.ที่เกี่ยวข้อง						ปี ๒๕๖๖	ปี ๒๕๖๗	ปี ๒๕๖๘	ปี ๒๕๖๙	ปี ๒๕๗๐	ปี ๒๕๖๖-๒๕๗๐	๑๐,๐๐๐,๐๐๐	๑๐,๐๐๐,๐๐๐	๑๐,๐๐๐,๐๐๐	๑๐,๐๐๐,๐๐๐	๑๐,๐๐๐,๐๐๐	๕๐,๐๐๐,๐๐๐
ปี ๒๕๖๖	ปี ๒๕๖๗	ปี ๒๕๖๘	ปี ๒๕๖๙	ปี ๒๕๗๐	ปี ๒๕๖๖-๒๕๗๐													
๑๐,๐๐๐,๐๐๐	๑๐,๐๐๐,๐๐๐	๑๐,๐๐๐,๐๐๐	๑๐,๐๐๐,๐๐๐	๑๐,๐๐๐,๐๐๐	๕๐,๐๐๐,๐๐๐													
๘.๒๐ กิจกรรมหลักที่ ๒๐ งบประมาณ ผู้รับผิดชอบ หน่วยงานที่เกี่ยวข้อง	กิจกรรม: ส่งเสริมและยกระดับเครือข่ายอุตสาหกรรมเชิงนิเวศ ๑๕ จังหวัด -ปรับปรุงระเบียบ พรบ.การผังเมืองให้เอื้อต่อการพัฒนาเมืองอุตสาหกรรมเชิงนิเวศ งบประมาณรวม ๓๕,๐๐๐,๐๐๐ บาท <table border="1"> <thead> <tr> <th>ปี ๒๕๖๖</th> <th>ปี ๒๕๖๗</th> <th>ปี ๒๕๖๘</th> <th>ปี ๒๕๖๙</th> <th>ปี ๒๕๗๐</th> <th>ปี ๒๕๖๖-๒๕๗๐</th> </tr> </thead> <tbody> <tr> <td>๗,๐๐๐,๐๐๐</td> <td>๗,๐๐๐,๐๐๐</td> <td>๗,๐๐๐,๐๐๐</td> <td>๗,๐๐๐,๐๐๐</td> <td>๗,๐๐๐,๐๐๐</td> <td>๓๕,๐๐๐,๐๐๐</td> </tr> </tbody> </table> ผู้รับผิดชอบ: สำนักงานอุตสาหกรรมจังหวัดสมุทรปราการ หน่วยงานที่เกี่ยวข้อง: กระทรวงอุตสาหกรรม						ปี ๒๕๖๖	ปี ๒๕๖๗	ปี ๒๕๖๘	ปี ๒๕๖๙	ปี ๒๕๗๐	ปี ๒๕๖๖-๒๕๗๐	๗,๐๐๐,๐๐๐	๗,๐๐๐,๐๐๐	๗,๐๐๐,๐๐๐	๗,๐๐๐,๐๐๐	๗,๐๐๐,๐๐๐	๓๕,๐๐๐,๐๐๐
ปี ๒๕๖๖	ปี ๒๕๖๗	ปี ๒๕๖๘	ปี ๒๕๖๙	ปี ๒๕๗๐	ปี ๒๕๖๖-๒๕๗๐													
๗,๐๐๐,๐๐๐	๗,๐๐๐,๐๐๐	๗,๐๐๐,๐๐๐	๗,๐๐๐,๐๐๐	๗,๐๐๐,๐๐๐	๓๕,๐๐๐,๐๐๐													
๘.๒๑ กิจกรรมหลักที่ ๒๑ งบประมาณ ผู้รับผิดชอบ หน่วยงานที่เกี่ยวข้อง	กิจกรรม: ทวนสอบและประเมินผลเมืองอุตสาหกรรมเชิงนิเวศ และพัฒนาเครือข่ายอุตสาหกรรมเชิงนิเวศ ๑๕ จังหวัด -ปรับปรุงระเบียบ พรบ.การผังเมืองให้เอื้อต่อการพัฒนาเมืองอุตสาหกรรมเชิงนิเวศ งบประมาณรวม ๓๕,๐๐๐,๐๐๐ บาท <table border="1"> <thead> <tr> <th>ปี ๒๕๖๖</th> <th>ปี ๒๕๖๗</th> <th>ปี ๒๕๖๘</th> <th>ปี ๒๕๖๙</th> <th>ปี ๒๕๗๐</th> <th>ปี ๒๕๖๖-๒๕๗๐</th> </tr> </thead> <tbody> <tr> <td>๗,๐๐๐,๐๐๐</td> <td>๗,๐๐๐,๐๐๐</td> <td>๗,๐๐๐,๐๐๐</td> <td>๗,๐๐๐,๐๐๐</td> <td>๗,๐๐๐,๐๐๐</td> <td>๓๕,๐๐๐,๐๐๐</td> </tr> </tbody> </table> ผู้รับผิดชอบ: สำนักงานอุตสาหกรรมจังหวัดสมุทรปราการ หน่วยงานที่เกี่ยวข้อง: กระทรวงอุตสาหกรรม						ปี ๒๕๖๖	ปี ๒๕๖๗	ปี ๒๕๖๘	ปี ๒๕๖๙	ปี ๒๕๗๐	ปี ๒๕๖๖-๒๕๗๐	๗,๐๐๐,๐๐๐	๗,๐๐๐,๐๐๐	๗,๐๐๐,๐๐๐	๗,๐๐๐,๐๐๐	๗,๐๐๐,๐๐๐	๓๕,๐๐๐,๐๐๐
ปี ๒๕๖๖	ปี ๒๕๖๗	ปี ๒๕๖๘	ปี ๒๕๖๙	ปี ๒๕๗๐	ปี ๒๕๖๖-๒๕๗๐													
๗,๐๐๐,๐๐๐	๗,๐๐๐,๐๐๐	๗,๐๐๐,๐๐๐	๗,๐๐๐,๐๐๐	๗,๐๐๐,๐๐๐	๓๕,๐๐๐,๐๐๐													
๘.๒๒ กิจกรรมหลักที่ ๒๒ งบประมาณ ผู้รับผิดชอบ หน่วยงานที่เกี่ยวข้อง	กิจกรรม: ศึกษาและสำรวจโครงสร้างพื้นฐาน พื้นที่สีเขียวและการใช้ประโยชน์ที่ดินเพื่อการวางแผนและออกแบบเมืองให้น่าอยู่ ประชาชนมีคุณภาพชีวิตที่ดี มีความปลอดภัย -ศึกษาและสำรวจโครงสร้างพื้นฐาน พื้นที่สีเขียวและการใช้ประโยชน์ที่ดินเพื่อการวางแผนและออกแบบเมืองให้น่าอยู่ งบประมาณรวม ๕๐,๐๐๐,๐๐๐ บาท																	

หัวข้อ	รายละเอียด					
	ปี ๒๕๖๖	ปี ๒๕๖๗	ปี ๒๕๖๘	ปี ๒๕๖๙	ปี ๒๕๗๐	ปี ๒๕๖๖-๒๕๗๐
	๑๐,๐๐๐,๐๐๐	๑๐,๐๐๐,๐๐๐	๑๐,๐๐๐,๐๐๐	๑๐,๐๐๐,๐๐๐	๑๐,๐๐๐,๐๐๐	๕๐,๐๐๐,๐๐๐
	<p>ผู้รับผิดชอบ: สำนักงานโยธาธิการและผังเมืองจังหวัดสมุทรปราการ หน่วยงานที่เกี่ยวข้อง: อปท.ที่เกี่ยวข้อง</p>					

แบบสรุปโครงการแบบย่อ (Project Brief)

ประเด็นการพัฒนาจังหวัด ยุทธศาสตร์ที่ ๑

กลยุทธ์ที่ ๑. ส่งเสริมการสร้างแบรนด์สินค้าเกษตรที่เป็นอัตลักษณ์ของพื้นที่และการตลาดสินค้าเกษตรปลอดภัยได้มาตรฐาน

หัวข้อ	รายละเอียด
๑. ชื่อโครงการ	ส่งเสริมและเผยแพร่ผลิตภัณฑ์อุตสาหกรรมและผลิตภัณฑ์ชุมชน
๒. ความสำคัญของโครงการ หลักการ และเหตุผล	<p>ปัจจุบันรัฐบาลได้ให้ความสำคัญในการขับเคลื่อน SMEs สู่ยุค ๔.๐ เพื่อให้เกิดการเจริญเติบโตอย่างยั่งยืนและกระตุ้นเศรษฐกิจของประเทศ โดยกำหนดมาตรการพิเศษในการยกระดับเศรษฐกิจฐานชุมชน สร้างงาน สร้างโอกาส สร้างรายได้เศรษฐกิจฐานราก เช่น การส่งเสริมวิสาหกิจชุมชนและ SMEs เพื่อรองรับ การท่องเที่ยวชุมชน</p> <p>จังหวัดสมุทรปราการ มีผู้ประกอบการโรงงานอุตสาหกรรมจำนวนมากกว่า ๗,๐๐๐ ราย มีผู้ผลิตชุมชน จำนวนมากกว่า ๔๐๐ ราย ซึ่งเป็นจังหวัดที่มีศักยภาพในการผลิตผลิตภัณฑ์อุตสาหกรรม ที่มีคุณภาพ ได้รับมาตรฐานผลิตภัณฑ์อุตสาหกรรม (มอก.) และผลิตภัณฑ์ชุมชน ที่มีอัตลักษณ์ของแต่ละพื้นที่ ในจังหวัดสมุทรปราการ และได้รับมาตรฐานผลิตภัณฑ์ชุมชน (มผช.) เป็นจำนวนมาก</p> <p>ดังนั้น เพื่อให้ผู้บริโภคในจังหวัดสมุทรปราการ และภายนอกจังหวัดได้รับทราบและเข้าถึงผลิตภัณฑ์ที่มีคุณภาพและได้มาตรฐาน สำนักงานอุตสาหกรรมจังหวัดสมุทรปราการ จึงได้จัดทำโครงการส่งเสริมและเผยแพร่ผลิตภัณฑ์อุตสาหกรรมและผลิตภัณฑ์ชุมชนเพื่อให้ความรู้แก่ผู้ประกอบการในด้านมาตรฐาน การสร้างมูลค่าเพิ่มให้กับผลิตภัณฑ์การสร้างช่องทางการตลาด ตลอดจนประชาสัมพันธ์ เผยแพร่ และจำหน่ายผลิตภัณฑ์เด่นผลิตภัณฑ์ดี ของจังหวัดสมุทรปราการ</p>
๓. วัตถุประสงค์ของโครงการ	<ol style="list-style-type: none">เพื่อให้ความรู้แก่ผู้ประกอบการในการสร้างมูลค่าเพิ่มให้กับผลิตภัณฑ์เพื่อเผยแพร่ ประชาสัมพันธ์ ให้ผู้บริโภคในจังหวัดสมุทรปราการ และภายนอกจังหวัดได้รับรู้ถึงผลิตภัณฑ์อุตสาหกรรมและผลิตภัณฑ์ชุมชนของจังหวัดสมุทรปราการเพื่อเพิ่มช่องทางการจำหน่ายผลิตภัณฑ์ให้แก่ผลิตภัณฑ์อุตสาหกรรมและผลิตภัณฑ์ชุมชนของจังหวัดสมุทรปราการส่งเสริมการผลิตและการใช้มาตรฐานผลิตภัณฑ์อุตสาหกรรม (มอก.) มาตรฐานผลิตภัณฑ์ชุมชน (มผช.)
๔. ตัวชี้วัดและค่าเป้าหมาย	จำนวนผู้ประกอบการที่ได้รับการรับรองมาตรฐานผลิตภัณฑ์ชุมชน (มผช.) (๑๕ แห่ง)
๕. ผลผลิต/ผลลัพธ์	<p>ผลผลิต : ผู้ประกอบการอุตสาหกรรมขนาดกลางและขนาดย่อม (SMEs) ผู้ผลิตผลิตภัณฑ์ชุมชน (OTOP) วิสาหกิจชุมชน เข้าร่วมโครงการ จำนวน ๑๐๐ ราย</p> <p>ผลลัพธ์ : ๑. ผู้ประกอบการอุตสาหกรรม และผู้ผลิตอุตสาหกรรมชุมชนให้ความสำคัญและผลิตผลิตภัณฑ์ ที่เป็นไปตามมาตรฐานผลิตภัณฑ์อุตสาหกรรม (มอก.) มาตรฐานผลิตภัณฑ์ชุมชน (มผช.) มากขึ้น อันจะส่งผลดี ต่อผู้บริโภค</p> <p>๒. ผู้ประกอบการ SMEs ผู้ผลิตสินค้าอุตสาหกรรมชุมชน (OTOP สามารถเพิ่มช่องทางการจำหน่ายสินค้าของตน และเพิ่มขีดความสามารถในการดำเนินธุรกิจเพิ่มขึ้น</p>

หัวข้อ	รายละเอียด												
๖. ความเชื่อมโยงกับยุทธศาสตร์	ความเชื่อมโยงกับยุทธศาสตร์ ๑) ยุทธศาสตร์ชาติ: ยุทธศาสตร์การสร้างการเติบโตบนคุณภาพชีวิตที่เป็นมิตรกับสิ่งแวดล้อม ๒) แผนพัฒนาเศรษฐกิจและสังคมแห่งชาติ ฉบับที่ ๑๓: หมายความว่า ๗ ไทยมีวิสาหกิจขนาดกลางและขนาดย่อมที่เข้มแข็ง มีศักยภาพสูง และสามารถแข่งขันได้ ๓) ยุทธศาสตร์ภาคกลาง: ยุทธศาสตร์ที่ ๓ ยกระดับการผลิตสินค้าเกษตรและอุตสาหกรรมโดยใช้นวัตกรรม เทคโนโลยี และความคิดสร้างสรรค์ เพื่อให้สามารถแข่งขันได้อย่างยั่งยืน ๔) ยุทธศาสตร์กลุ่มภาคกลางปริมณฑล: ประเด็นยุทธศาสตร์ที่ ๑ พัฒนาระบบการผลิต การเกษตร อุตสาหกรรมและพาณิชย์กรรมด้วยระบบธุรกิจเกษตรอัจฉริยะ ๕) ยุทธศาสตร์จังหวัด: ประเด็นยุทธศาสตร์ที่ ๑ ๖) นโยบายสำคัญ หรือ อื่นๆ ฯลฯ: ความพร้อมของโครงการ ๑) พื้นที่ดำเนินการ <input checked="" type="checkbox"/> ดำเนินการได้ทันที ๒) แบบบูรณาการ/แผนการปฏิบัติงาน <input checked="" type="checkbox"/> มีและสมบูรณ์ ๓) ความพร้อมของบุคลากร เครื่องมือ และเทคนิคการดำเนินการ <input checked="" type="checkbox"/> มีพร้อมดำเนินการได้ทันที												
๗. ระยะเวลางบประมาณพื้นที่เป้าหมาย	ดำเนินการ ๕ ปี ตั้งแต่ปีงบประมาณ พ.ศ. ๒๕๖๖-๒๕๗๐ ๓๔,๕๓๒,๕๐๐ บาท จังหวัดสมุทรปราการ												
๘. กิจกรรมหลักของโครงการ ส่งเสริมและเผยแพร่ผลิตภัณฑ์อุตสาหกรรมและผลิตภัณฑ์ชุมชน													
๘.๑ กิจกรรมหลักที่ ๑ งบประมาณ ผู้รับผิดชอบ หน่วยงานที่เกี่ยวข้อง	กิจกรรม: ส่งเสริมและเผยแพร่ผลิตภัณฑ์อุตสาหกรรมและผลิตภัณฑ์ชุมชน - อบรมสัมมนาผู้ประกอบการและจัดงานเผยแพร่ประชาสัมพันธ์ผลิตภัณฑ์อุตสาหกรรม และผลิตภัณฑ์ชุมชน (แสดงและจำหน่ายผลิตภัณฑ์) งบประมาณรวม ๑๒,๕๐๐,๐๐๐ บาท <table border="1" data-bbox="507 1373 1444 1451"> <thead> <tr> <th>ปี ๒๕๖๖</th> <th>ปี ๒๕๖๗</th> <th>ปี ๒๕๖๘</th> <th>ปี ๒๕๖๙</th> <th>ปี ๒๕๗๐</th> <th>ปี ๒๕๖๖-๒๕๗๐</th> </tr> </thead> <tbody> <tr> <td>๒,๕๐๐,๐๐๐</td> <td>๒,๕๐๐,๐๐๐</td> <td>๒,๕๐๐,๐๐๐</td> <td>๒,๕๐๐,๐๐๐</td> <td>๒,๕๐๐,๐๐๐</td> <td>๑๒,๕๐๐,๐๐๐</td> </tr> </tbody> </table> ผู้รับผิดชอบ: สำนักงานอุตสาหกรรมจังหวัดสมุทรปราการ หน่วยงานที่เกี่ยวข้อง: สำนักงานอุตสาหกรรมจังหวัดสมุทรปราการ	ปี ๒๕๖๖	ปี ๒๕๖๗	ปี ๒๕๖๘	ปี ๒๕๖๙	ปี ๒๕๗๐	ปี ๒๕๖๖-๒๕๗๐	๒,๕๐๐,๐๐๐	๒,๕๐๐,๐๐๐	๒,๕๐๐,๐๐๐	๒,๕๐๐,๐๐๐	๒,๕๐๐,๐๐๐	๑๒,๕๐๐,๐๐๐
ปี ๒๕๖๖	ปี ๒๕๖๗	ปี ๒๕๖๘	ปี ๒๕๖๙	ปี ๒๕๗๐	ปี ๒๕๖๖-๒๕๗๐								
๒,๕๐๐,๐๐๐	๒,๕๐๐,๐๐๐	๒,๕๐๐,๐๐๐	๒,๕๐๐,๐๐๐	๒,๕๐๐,๐๐๐	๑๒,๕๐๐,๐๐๐								
๘.๒ กิจกรรมหลักที่ ๒ งบประมาณ ผู้รับผิดชอบ หน่วยงานที่เกี่ยวข้อง	กิจกรรม: ประชาสัมพันธ์การส่งเสริมอุตสาหกรรมและเกษตรกรรมให้มีศักยภาพเพื่อการแข่งขันในระดับสากลและการพัฒนาเมืองควบคู่กับการฟื้นฟูอนุรักษ์ทรัพยากรธรรมชาติและสิ่งแวดล้อมอย่างสมดุล งบประมาณรวม ๗,๓๗๗,๐๐๐ บาท <table border="1" data-bbox="507 1724 1444 1803"> <thead> <tr> <th>ปี ๒๕๖๖</th> <th>ปี ๒๕๖๗</th> <th>ปี ๒๕๖๘</th> <th>ปี ๒๕๖๙</th> <th>ปี ๒๕๗๐</th> <th>ปี ๒๕๖๖-๒๕๗๐</th> </tr> </thead> <tbody> <tr> <td>-</td> <td>-</td> <td>๒,๔๕๙,๐๐๐</td> <td>,๔๕๙,๐๐๐</td> <td>,๔๕๙,๐๐๐</td> <td>๗,๓๗๗,๐๐๐</td> </tr> </tbody> </table> ผู้รับผิดชอบ: สำนักงานอุตสาหกรรมจังหวัดสมุทรปราการ หน่วยงานที่เกี่ยวข้อง: สำนักงานอุตสาหกรรมจังหวัดสมุทรปราการ	ปี ๒๕๖๖	ปี ๒๕๖๗	ปี ๒๕๖๘	ปี ๒๕๖๙	ปี ๒๕๗๐	ปี ๒๕๖๖-๒๕๗๐	-	-	๒,๔๕๙,๐๐๐	,๔๕๙,๐๐๐	,๔๕๙,๐๐๐	๗,๓๗๗,๐๐๐
ปี ๒๕๖๖	ปี ๒๕๖๗	ปี ๒๕๖๘	ปี ๒๕๖๙	ปี ๒๕๗๐	ปี ๒๕๖๖-๒๕๗๐								
-	-	๒,๔๕๙,๐๐๐	,๔๕๙,๐๐๐	,๔๕๙,๐๐๐	๗,๓๗๗,๐๐๐								
๘.๓ กิจกรรมหลักที่ ๓ งบประมาณ ผู้รับผิดชอบ หน่วยงานที่เกี่ยวข้อง	กิจกรรม: ยกระดับขีดความสามารถผู้ประกอบการ SMEs ด้วยเทคโนโลยี Digital) งบประมาณรวม ๔,๗๘๑,๗๐๐ บาท												

หัวข้อ	รายละเอียด					
	ปี ๒๕๖๖	ปี๒๕๖๗	ปี๒๕๖๘	ปี๒๕๖๙	ปี๒๕๗๐	ปี๒๕๖๖-๒๕๗๐
	-	-	๑,๕๙๓,๙๐๐	๑,๕๙๓,๙๐๐	๑,๕๙๓,๙๐๐	๕,๗๘๑,๗๐๐
	ผู้รับผิดชอบ: สำนักงานอุตสาหกรรมจังหวัดสมุทรปราการ หน่วยงานที่เกี่ยวข้อง: สำนักงานอุตสาหกรรมจังหวัดสมุทรปราการ					
๘.๔ กิจกรรมหลักที่ งบประมาณ ผู้รับผิดชอบ หน่วยงานที่เกี่ยวข้อง	กิจกรรม: การพัฒนาผลิตภัณฑ์โดยใช้นวัตกรรมและปรับปรุงประสิทธิภาพผู้ประกอบการขนาด กลางและขนาดย่อม (SMEs) และวิสาหกิจชุมชนเพื่อการปรับตัวสู่วิถีชีวิตใหม่ (New Normal) งบประมาณรวม ๑๖,๔๖๒,๘๐๐ บาท					
	-	๔,๑๑๕,๗๐๐	๔,๑๑๕,๗๐๐	๔,๑๑๕,๗๐๐	๔,๑๑๕,๗๐๐	๑๖,๔๖๒,๘๐๐
	ผู้รับผิดชอบ: สำนักงานอุตสาหกรรมจังหวัดสมุทรปราการ หน่วยงานที่เกี่ยวข้อง: สำนักงานอุตสาหกรรมจังหวัดสมุทรปราการ					

แบบสรุปโครงการแบบย่อ (Project Brief)

ประเด็นการพัฒนาจังหวัด ยุทธศาสตร์ที่ ๑

กลยุทธ์ ๓. ส่งเสริมและเพิ่มศักยภาพในการแข่งขันของผู้ประกอบการให้สามารถเพิ่มประสิทธิภาพและลดต้นทุนการผลิตได้อย่างยั่งยืน

หัวข้อ	รายละเอียด
๑. ชื่อโครงการ	ส่งเสริมและเพิ่มขีดความสามารถในการแข่งขันภาคอุตสาหกรรม
๒. ความสำคัญของโครงการ หลักการและเหตุผล	<p>ยุทธศาสตร์ชาติระยะ ๒๐ ปี (พ.ศ. ๒๕๖๐-๒๕๗๙) ยุทธศาสตร์ที่ ๒ : ด้านการสร้างความสามารถในการแข่งขัน โดยเน้นการพัฒนาทักษะผู้ประกอบการ เสริมสร้างฐานการผลิตเข้มแข็งยั่งยืน</p> <p>แผนพัฒนาเศรษฐกิจและสังคมแห่งชาติ ฉบับที่ ๑๓ (พ.ศ. ๒๕๖๖ – ๒๕๗๐) ยุทธศาสตร์ที่ ๓ : การสร้างความเข้มแข็งทางเศรษฐกิจและแข่งขันได้อย่างยั่งยืน โดยจะเน้นการพัฒนาและใช้วิทยาศาสตร์ เทคโนโลยีและนวัตกรรมขั้นก้าวหน้าที่เข้มข้นมากขึ้น การพัฒนาเศรษฐกิจดิจิทัล การพัฒนาและยกระดับคุณภาพของกำลังคน และความคิดสร้างสรรค์ในการขยายฐานเศรษฐกิจและฐานรายได้ใหม่ควบคู่กับการเพิ่มผลิตภาพของฐานการผลิตและบริการเดิม รวมทั้งการต่อยอดการผลิตและบริการเดิมโดยใช้ดิจิทัลและเทคโนโลยีอัจฉริยะ</p> <p>ยุทธศาสตร์จังหวัดสมุทรปราการ ยุทธศาสตร์ที่ ๑ ส่งเสริมอุตสาหกรรมและเกษตรกรรมให้มีศักยภาพเพื่อการแข่งขันในภูมิภาคเขตเศรษฐกิจอาเซียน และประเทศคู่เจรจาการค้ากับเขตเศรษฐกิจอาเซียน โดยพัฒนากระบวนการผลิตที่เป็นมิตรกับสิ่งแวดล้อม รวมทั้งอนุรักษ์และฟื้นฟูทรัพยากรธรรมชาติและสิ่งแวดล้อม</p> <p>เป็นความสอดคล้องกับยุทธศาสตร์ชาติ (ระยะ ๒๐ ปี) แผนพัฒนาเศรษฐกิจและสังคมแห่งชาติ ฉบับที่ ๑๓ และยุทธศาสตร์จังหวัดสมุทรปราการ ได้มุ่งเน้นให้ประเทศไทยสามารถพัฒนาไปสู่การเป็นประเทศพัฒนาแล้ว ซึ่งจำเป็นต้องยกระดับผลิตภาพการผลิตและการใช้นวัตกรรมในการเพิ่มความสามารถในการแข่งขันและการพัฒนาอย่างยั่งยืนให้กับภาคอุตสาหกรรม สำนักงานอุตสาหกรรมจังหวัดสมุทรปราการ เห็นว่าโครงการส่งเสริมและเพิ่มขีดความสามารถในการแข่งขันภาคอุตสาหกรรมของจังหวัดสมุทรปราการ เป็นโครงการที่จะส่งเสริมให้สถานประกอบการในพื้นที่ พัฒนาไปสู่ความเป็นผู้ประกอบการแบบมืออาชีพ มีการผลิตที่มีคุณภาพมาตรฐานตามความต้องการของตลาด สามารถลดต้นทุนการผลิต แข่งขันได้ในภาวะการณ์ตลาดที่มีการแข่งขันสูงขึ้น อันจะส่งผลถึงความยั่งยืนทางเศรษฐกิจในจังหวัดและประเทศต่อไป</p>
๓. วัตถุประสงค์ของโครงการ	<p>๑) เพื่อเสริมสร้างขีดความสามารถในการแข่งขันของสถานประกอบการอุตสาหกรรมในจังหวัดสมุทรปราการ ให้สามารถเพิ่มประสิทธิภาพและลดต้นทุน การผลิตได้อย่างยั่งยืน ใน ๕ ด้าน ได้แก่ ๑) การบริหารจัดการโลจิสติกส์ ๒) การเพิ่มประสิทธิภาพการผลิต ๓) การปรับปรุงคุณภาพและพัฒนางาน ๔) การลดต้นทุน และ ๕) การจัดการสถานประกอบการด้วยเทคโนโลยีสารสนเทศ</p> <p>๒) เพื่อพัฒนาขีดความสามารถทางการแข่งขันในภาคอุตสาหกรรมด้วยการประยุกต์เทคโนโลยี นวัตกรรม สนับสนุนการทำงานในสถานประกอบการ เพื่อพัฒนากระบวนการผลิต กระบวนการจัดการสถานประกอบการ</p> <p>๓) สร้างต้นแบบที่ดีเพื่อใช้เป็นต้นแบบความคิดให้กับผู้ประกอบการ และสนับสนุนการดำเนินการด้วยข้อมูล</p>

หัวข้อ	รายละเอียด
	๔) เพื่อผลักดันผู้ประกอบการไปสู่ความเป็นผู้ประกอบการแบบมืออาชีพ มีการผลิตที่มีคุณภาพมาตรฐาน
๔. ตัวชี้วัดและค่าเป้าหมาย	๑. ร้อยละที่เพิ่มขึ้นของโรงงานอุตสาหกรรมที่ผ่านการรับรองอุตสาหกรรมสีเขียวระดับที่ ๑-๕ ที่ได้รับการรับรองยังไม่หมดอายุ (ร้อยละ ๑๕) ๒. จำนวนผู้ประกอบการที่ได้รับการรับรองมาตรฐานผลิตภัณฑ์ชุมชน (มผช.) (๑๕ แห่ง)
๕. ผลผลิต/ผลลัพธ์	<p>ผลผลิต</p> <p>๑) สถานประกอบการที่เข้าร่วมโครงการได้รับองค์ความรู้ และสามารถเพิ่มศักยภาพในการแข่งขันของสถานประกอบการได้ ให้สามารถเพิ่มประสิทธิภาพ/ลดต้นทุนการผลิตได้อย่างยั่งยืน ใน ๕ ด้าน ได้แก่ ๑) การบริหารจัดการโลจิสติกส์ ๒) การเพิ่มประสิทธิภาพการผลิต ๓) การปรับปรุงคุณภาพและพัฒนางาน ๔) การลดต้นทุน และ ๕) การจัดการสถานประกอบการด้วยเทคโนโลยีสารสนเทศ</p> <p>๒) จังหวัดสมุทรปราการมีต้นแบบสถานประกอบการเพื่อใช้เป็นต้นแบบความคิดให้กับผู้ประกอบการอื่นๆ ในการพัฒนาศักยภาพในการแข่งขันของผู้ประกอบการ ให้สามารถดำเนินธุรกิจได้อย่างยั่งยืนภายใต้ภาวะการแข่งขันที่สูงขึ้น</p> <p>ผลลัพธ์</p> <p>๑) สถานประกอบการในจังหวัดสมุทรปราการ ได้รับองค์ความรู้เกี่ยวกับการพัฒนาศักยภาพในการแข่งขัน จากโรงงานอุตสาหกรรมต้นแบบในด้านต่าง ๆ เพื่อพัฒนาขีดความสามารถในการแข่งขันทั้งในประเทศและต่างประเทศเพิ่มขึ้น สามารถเพิ่มประสิทธิภาพการผลิตและลดต้นทุนการผลิตได้อย่างยั่งยืน</p>
๖. ความเชื่อมโยงกับยุทธศาสตร์	<p>ความเชื่อมโยงกับยุทธศาสตร์</p> <p>๑) ยุทธศาสตร์ชาติ: ยุทธศาสตร์ด้านการสร้างความสามารถในการแข่งขัน</p> <p>๒) แผนพัฒนาเศรษฐกิจและสังคมแห่งชาติ ฉบับที่ ๑๓: หมายเหตุที่ ๖ ไทยเป็นศูนย์กลางอุตสาหกรรมอิเล็กทรอนิกส์อัจฉริยะและอุตสาหกรรมดิจิทัลของอาเซียน</p> <p>๓) ยุทธศาสตร์ภาคกลาง: ยุทธศาสตร์ที่ ๓ ยกระดับการผลิตสินค้าเกษตรและอุตสาหกรรมโดยใช้นวัตกรรม เทคโนโลยี และความคิดสร้างสรรค์ เพื่อให้สามารถแข่งขันได้อย่างยั่งยืน</p> <p>๔) ยุทธศาสตร์กลุ่มภาคกลางปริมาณ: ประเด็นยุทธศาสตร์ที่ ๑ พัฒนาระบบการผลิต การเกษตร อุตสาหกรรมและพาณิชย์กรรมด้วยระบบธุรกิจเกษตรอัจฉริยะ</p> <p>๕) ยุทธศาสตร์จังหวัด: ประเด็นยุทธศาสตร์ที่ ๑</p> <p>๖) นโยบายสำคัญ หรือ อื่นๆ ฯลฯ: นโยบายในการปฏิรูปภาคการเกษตรไทยให้ก้าวสู่ยุคไทยแลนด์ ๔.๐ ตามแผนพัฒนาการเกษตร</p> <p>ความพร้อมของโครงการ</p> <p>๑) พื้นที่ดำเนินการ</p> <p><input checked="" type="checkbox"/> ดำเนินการได้ทันที</p> <p>๒) แบบบูรณาการ/แผนการปฏิบัติงาน</p> <p><input checked="" type="checkbox"/> มีและสมบูรณ์</p> <p>๓) ความพร้อมของบุคลากร เครื่องมือ และเทคนิคการดำเนินการ</p> <p><input checked="" type="checkbox"/> มีพร้อมดำเนินการได้ทันที</p>
๗. ระยะเวลางบประมาณพื้นที่เป้าหมาย	ดำเนินการ ๕ ปี ตั้งแต่ปีงบประมาณ พ.ศ. ๒๕๖๖-๒๕๗๐ ๓๔,๕๓๒,๕๐๐ บาท จังหวัดสมุทรปราการ

หัวข้อ	รายละเอียด												
๘. กิจกรรมหลักของโครงการ ส่งเสริมและเพิ่มขีดความสามารถในการแข่งขันภาคอุตสาหกรรม													
๘.๑ กิจกรรมหลักที่ ๑ งบประมาณ ผู้รับผิดชอบ หน่วยงานที่เกี่ยวข้อง	กิจกรรม: ส่งเสริมและเพิ่มขีดความสามารถในการแข่งขันภาคอุตสาหกรรม - ส่งเสริมและเพิ่มขีดความสามารถในการแข่งขันภาคอุตสาหกรรมของจังหวัดสมุทรปราการ งบประมาณรวม ๕,๙๑๑,๐๐๐บาท <table border="1" data-bbox="539 427 1477 506"> <thead> <tr> <th>ปี ๒๕๖๖</th> <th>ปี๒๕๖๗</th> <th>ปี๒๕๖๘</th> <th>ปี๒๕๖๙</th> <th>ปี๒๕๗๐</th> <th>ปี๒๕๖๖-๒๕๗๐</th> </tr> </thead> <tbody> <tr> <td>๑,๑๘๒,๒๐๐</td> <td>๑,๑๘๒,๒๐๐</td> <td>๑,๑๘๒,๒๐๐</td> <td>๑,๑๘๒,๒๐๐</td> <td>๑,๑๘๒,๒๐๐</td> <td>๕,๙๑๑,๐๐๐</td> </tr> </tbody> </table> ผู้รับผิดชอบ: สำนักงานอุตสาหกรรมจังหวัดสมุทรปราการ หน่วยงานที่เกี่ยวข้อง อปท.เจ้าของพื้นที่	ปี ๒๕๖๖	ปี๒๕๖๗	ปี๒๕๖๘	ปี๒๕๖๙	ปี๒๕๗๐	ปี๒๕๖๖-๒๕๗๐	๑,๑๘๒,๒๐๐	๑,๑๘๒,๒๐๐	๑,๑๘๒,๒๐๐	๑,๑๘๒,๒๐๐	๑,๑๘๒,๒๐๐	๕,๙๑๑,๐๐๐
ปี ๒๕๖๖	ปี๒๕๖๗	ปี๒๕๖๘	ปี๒๕๖๙	ปี๒๕๗๐	ปี๒๕๖๖-๒๕๗๐								
๑,๑๘๒,๒๐๐	๑,๑๘๒,๒๐๐	๑,๑๘๒,๒๐๐	๑,๑๘๒,๒๐๐	๑,๑๘๒,๒๐๐	๕,๙๑๑,๐๐๐								
๘.๒ กิจกรรมหลักที่ ๒ งบประมาณ ผู้รับผิดชอบ หน่วยงานที่เกี่ยวข้อง	กิจกรรม: กระดับขีดความสามารถผู้ประกอบการ SMEs ด้วยเทคโนโลยี Digital - กระดับขีดความสามารถผู้ประกอบการ SMEs ด้วยเทคโนโลยี Digital งบประมาณรวม ๔,๗๘๑,๗๐๐ บาท <table border="1" data-bbox="539 763 1477 842"> <thead> <tr> <th>ปี ๒๕๖๖</th> <th>ปี๒๕๖๗</th> <th>ปี๒๕๖๘</th> <th>ปี๒๕๖๙</th> <th>ปี๒๕๗๐</th> <th>ปี๒๕๖๖-๒๕๗๐</th> </tr> </thead> <tbody> <tr> <td>-</td> <td>-</td> <td>๑,๕๙๓,๙๐๐</td> <td>๑,๕๙๓,๙๐๐</td> <td>๑,๕๙๓,๙๐๐</td> <td>๔,๗๘๑,๗๐๐</td> </tr> </tbody> </table> ผู้รับผิดชอบ: สำนักงานอุตสาหกรรมจังหวัดสมุทรปราการ หน่วยงานที่เกี่ยวข้อง อปท.เจ้าของพื้นที่	ปี ๒๕๖๖	ปี๒๕๖๗	ปี๒๕๖๘	ปี๒๕๖๙	ปี๒๕๗๐	ปี๒๕๖๖-๒๕๗๐	-	-	๑,๕๙๓,๙๐๐	๑,๕๙๓,๙๐๐	๑,๕๙๓,๙๐๐	๔,๗๘๑,๗๐๐
ปี ๒๕๖๖	ปี๒๕๖๗	ปี๒๕๖๘	ปี๒๕๖๙	ปี๒๕๗๐	ปี๒๕๖๖-๒๕๗๐								
-	-	๑,๕๙๓,๙๐๐	๑,๕๙๓,๙๐๐	๑,๕๙๓,๙๐๐	๔,๗๘๑,๗๐๐								
๘.๓ กิจกรรมหลักที่ ๓ งบประมาณ ผู้รับผิดชอบ หน่วยงานที่เกี่ยวข้อง	กิจกรรม: ประชาสัมพันธ์การส่งเสริมอุตสาหกรรมและเกษตรกรรมให้มีศักยภาพเพื่อการ แข่งขันในระดับสากลและการพัฒนาเมืองควบคู่กับการฟื้นฟูอนุรักษ์ ทรัพยากรธรรมชาติและสิ่งแวดล้อมอย่างสมดุล งบประมาณรวม ๗,๓๗๗,๐๐๐ บาท <table border="1" data-bbox="539 1122 1477 1200"> <thead> <tr> <th>ปี ๒๕๖๖</th> <th>ปี๒๕๖๗</th> <th>ปี๒๕๖๘</th> <th>ปี๒๕๖๙</th> <th>ปี๒๕๗๐</th> <th>ปี๒๕๖๖-๒๕๗๐</th> </tr> </thead> <tbody> <tr> <td>-</td> <td>-</td> <td>๒,๔๕๙,๐๐๐</td> <td>๒,๔๕๙,๐๐๐</td> <td>๒,๔๕๙,๐๐๐</td> <td>๗,๓๗๗,๐๐๐</td> </tr> </tbody> </table> ผู้รับผิดชอบ: สำนักงานอุตสาหกรรมจังหวัดสมุทรปราการ หน่วยงานที่เกี่ยวข้อง อปท.เจ้าของพื้นที่	ปี ๒๕๖๖	ปี๒๕๖๗	ปี๒๕๖๘	ปี๒๕๖๙	ปี๒๕๗๐	ปี๒๕๖๖-๒๕๗๐	-	-	๒,๔๕๙,๐๐๐	๒,๔๕๙,๐๐๐	๒,๔๕๙,๐๐๐	๗,๓๗๗,๐๐๐
ปี ๒๕๖๖	ปี๒๕๖๗	ปี๒๕๖๘	ปี๒๕๖๙	ปี๒๕๗๐	ปี๒๕๖๖-๒๕๗๐								
-	-	๒,๔๕๙,๐๐๐	๒,๔๕๙,๐๐๐	๒,๔๕๙,๐๐๐	๗,๓๗๗,๐๐๐								
๘.๔ กิจกรรมหลักที่ ๔ งบประมาณ ผู้รับผิดชอบ หน่วยงานที่เกี่ยวข้อง	กิจกรรม: การพัฒนาผลิตภัณฑ์โดยใช้นวัตกรรมและปรับปรุงประสิทธิภาพ ผู้ประกอบการ ขนาดกลางและขนาดย่อม (SMEs) และวิสาหกิจชุมชนเพื่อการปรับตัวสู่วิถีชีวิต ใหม่ (New Normal) - พัฒนาผลิตภัณฑ์โดยใช้นวัตกรรมและปรับปรุงประสิทธิภาพ ผู้ประกอบการ ขนาดกลางและขนาดย่อม (SMEs) และวิสาหกิจชุมชนเพื่อการปรับตัวสู่วิถีชีวิต ใหม่ (New Normal) งบประมาณรวม ๑๖,๔๖๒,๘๐๐ บาท <table border="1" data-bbox="539 1603 1477 1682"> <thead> <tr> <th>ปี ๒๕๖๖</th> <th>ปี๒๕๖๗</th> <th>ปี๒๕๖๘</th> <th>ปี๒๕๖๙</th> <th>ปี๒๕๗๐</th> <th>ปี๒๕๖๖-๒๕๗๐</th> </tr> </thead> <tbody> <tr> <td>-</td> <td>๔,๑๑๕,๗๐๐</td> <td>๔,๑๑๕,๗๐๐</td> <td>๔,๑๑๕,๗๐๐</td> <td>๔,๑๑๕,๗๐๐</td> <td>๑๖,๔๖๒,๘๐๐</td> </tr> </tbody> </table> ผู้รับผิดชอบ: สำนักงานอุตสาหกรรมจังหวัดสมุทรปราการ หน่วยงานที่เกี่ยวข้อง อปท.เจ้าของพื้นที่	ปี ๒๕๖๖	ปี๒๕๖๗	ปี๒๕๖๘	ปี๒๕๖๙	ปี๒๕๗๐	ปี๒๕๖๖-๒๕๗๐	-	๔,๑๑๕,๗๐๐	๔,๑๑๕,๗๐๐	๔,๑๑๕,๗๐๐	๔,๑๑๕,๗๐๐	๑๖,๔๖๒,๘๐๐
ปี ๒๕๖๖	ปี๒๕๖๗	ปี๒๕๖๘	ปี๒๕๖๙	ปี๒๕๗๐	ปี๒๕๖๖-๒๕๗๐								
-	๔,๑๑๕,๗๐๐	๔,๑๑๕,๗๐๐	๔,๑๑๕,๗๐๐	๔,๑๑๕,๗๐๐	๑๖,๔๖๒,๘๐๐								

แบบสรุปโครงการแบบย่อ (Project Brief)

ประเด็นการพัฒนาจังหวัด ยุทธศาสตร์ที่ ๑

- กลยุทธ์ ๕. ส่งเสริมการผลิตและแปรรูปสินค้าเกษตรปลอดภัยให้ได้การรับรองมาตรฐาน (GAP)
- ๖. ถ่ายทอดองค์ความรู้ให้แก่เกษตรกรมีทักษะที่เหมาะสม สามารถนำไปปรับปรุงกระบวนการผลิตให้ได้ผลผลิตที่มีคุณภาพ
- ๗. ส่งเสริมการบริหารจัดการในพื้นที่เขตเกษตรเศรษฐกิจ (Zoning) โดยเพิ่มศักยภาพด้านพืช ประมง และการเพาะเลี้ยงสัตว์น้ำบริเวณชายฝั่งทะเล
- ๘. ส่งเสริมการสร้างแบรนด์สินค้าเกษตรที่เป็นอัตลักษณ์ของพื้นที่และการตลาดสินค้าเกษตรปลอดภัยได้มาตรฐาน
- ๙. ส่งเสริมการสร้างมูลค่าเพิ่มด้วยนวัตกรรมเชิงพาณิชย์และทรัพย์สินทางปัญญา

หัวข้อ	รายละเอียด
๑. ชื่อโครงการ	ส่งเสริมการผลิตและสร้างมูลค่าเพิ่มสินค้าเกษตรปลอดภัยได้มาตรฐาน
๒. ความสำคัญของโครงการ หลักการและเหตุผล	<p>ด้วยยุทธศาสตร์และแนวทางการพัฒนาการเกษตร ในแผนพัฒนาเศรษฐกิจและสังคมแห่งชาติ ฉบับที่ ๑๓ (พ.ศ.๒๕๖๐ - ๒๕๖๔) ยุทธศาสตร์ที่ ๒ การเพิ่มประสิทธิภาพการบริหารจัดการสินค้าเกษตรตลอดโซ่อุปทาน ได้กำหนดแนวทางการดำเนินงานให้มีการส่งเสริมการผลิตสินค้าเกษตรและอาหารเข้าสู่มาตรฐานความปลอดภัย สอดคล้องกับความต้องการของตลาด ส่งเสริมให้มีการบริหารจัดการโซ่อุปทานสินค้าเกษตร ส่งเสริมให้มีการเพิ่มมูลค่าสินค้าเกษตร ตลอดจนมีการพัฒนาระบบตลาดสินค้าเกษตร มุ่งหวังให้เกิดการสร้างมูลค่าเพิ่มสินค้าเกษตร และเป็นการสร้างความมั่นคงด้านอาหารอย่างยั่งยืน จากข้อมูลปี ๒๕๖๓ พบว่าสินค้าเกษตรด้านพืช (ข้าว มะม่วง มะพร้าว กะเจด และกล้วย) มีการรับรองมาตรฐานปลอดภัย GAP ไปแล้วเพียงร้อยละ ๓ เท่านั้น จึงจำเป็นต้องส่งเสริมสินค้าเกษตรให้ได้รับมาตรฐานปลอดภัยอย่างต่อเนื่อง</p> <p>นอกจากนั้น ในปี ๒๕๖๓ รัฐบาลได้ให้ความสำคัญกับการขับเคลื่อนการตลาดของสินค้าเกษตร โดยให้มีการลงนามบันทึกความเข้าใจ (Memorandum of Understanding) ภายใต้นโยบาย “เกษตรผลิต พาณิชย์ตลาด” ระหว่างองค์กรภาคี กระทรวงเกษตรและสหกรณ์ กระทรวงพาณิชย์ กระทรวงมหาดไทย สภาอุตสาหกรรมแห่งประเทศไทย ไปรษณีย์ไทย และสถานีวิทยุโทรทัศน์กองทัพบก เป็นการบูรณาการความร่วมมือ ภายใต้ยุทธศาสตร์ตลาดนำการผลิตเชิงปฏิบัติการลงในพื้นที่ครอบคลุมทุกชุมชน เพื่อผลักดันให้ประเทศไทยเป็นศูนย์กลางสินค้าเกษตรและอาหารคุณภาพของโลกเพื่อให้สอดคล้องกับนโยบายตามยุทธศาสตร์พัฒนาการเกษตร และการขับเคลื่อนนโยบาย “เกษตรผลิต พาณิชย์ตลาด” จังหวัดสมุทรปราการมีความจำเป็นมากในการส่งเสริมและพัฒนาสินค้าเกษตรของจังหวัดให้มีคุณภาพได้มาตรฐานความปลอดภัย โดยการสร้างมูลค่าเพิ่ม เช่น การใช้สิ่งบ่งชี้ทางภูมิศาสตร์ (GI) ที่แสดงถึงอัตลักษณ์ของท้องถิ่น การส่งเสริมสร้างองค์ความรู้ด้านเทคโนโลยีที่เกี่ยวข้องเพื่อให้เกิดรายได้แก่เกษตรกรในจังหวัดอย่างยั่งยืน รวมทั้งเป็นการสร้างช่องทางการจำหน่ายสินค้าเกษตรปลอดภัยให้หลากหลายมากยิ่งขึ้นด้วย</p>
๓. วัตถุประสงค์ของโครงการ	<ol style="list-style-type: none"> ๑. เพื่อพัฒนากระบวนการผลิตสินค้าเกษตรปลอดภัยได้มาตรฐาน และนำองค์ความรู้ด้านเทคโนโลยีมาสร้างมูลค่าเพิ่มให้กับสินค้าเกษตร ๒. เพื่อพัฒนาศักยภาพโรงฆ่าสัตว์ ร้านจำหน่ายเนื้อสัตว์ ให้ได้มาตรฐานความปลอดภัย สร้างความเชื่อมั่นให้แก่ผู้บริโภค ๓. เพื่อเพิ่มช่องทางการจัดจำหน่ายสินค้าการเกษตร สร้างเครือข่ายและเพิ่มรายได้ให้แก่กลุ่มเกษตรกร

หัวข้อ	รายละเอียด
๔. ตัวชี้วัดและค่าเป้าหมาย	<p>๑) ร้อยละที่เพิ่มขึ้นของจำนวนเกษตรกรที่ได้รับรองมาตรฐานสินค้าเกษตรปลอดภัย (GAP) (ร้อยละ ๕)</p> <p>๒) จำนวนผู้ประกอบการที่ผ่านการอบรมพัฒนาศักยภาพเพื่อยกระดับสินค้าเกษตรปลอดภัย (ร้อยละ ๘๐)</p> <p>๓) จำนวนเกษตรกร/ผู้ประกอบการเป้าหมายที่ได้รับการส่งเสริมเพิ่มมูลค่าด้วยนวัตกรรมเชิงพาณิชย์และทรัพย์สินทางปัญญา(ผู้ประกอบการ/เกษตรกร ได้รับการขึ้นทะเบียน เป็นผู้มีสิทธิใช้ตราสัญลักษณ์ GI) (ร้อยละ ๒๐)</p>
๕. ผลผลิต/ผลลัพธ์	<p>ผลผลิต</p> <p>๑. เกษตรกรได้รับความรู้ เทคโนโลยีที่เหมาะสมในการผลิตสินค้าเกษตรปลอดภัย</p> <p>๒. ผู้ประกอบการโรงฆ่าสัตว์ ร้านจำหน่ายเนื้อสัตว์ มีศักยภาพในการพัฒนาสินค้าปศุสัตว์</p> <p>๓. เกษตรกรมีช่องทางการจำหน่ายสินค้าเกษตรปลอดภัยมากขึ้น</p> <p>ผลลัพธ์</p> <p>๑. เกษตรกรสามารถใช้องค์ความรู้ เทคโนโลยี ภูมิปัญญาที่ได้รับไปพัฒนาการผลิตสินค้าเกษตรปลอดภัยได้มาตรฐานตรงตามความต้องการของตลาด</p> <p>๒. ประชาชนได้บริโภคอาหารปลอดภัยได้มาตรฐาน ดีต่อสุขภาพ</p> <p>๓. เกษตรกรมีรายได้เพิ่มขึ้น</p>
๖. ความเชื่อมโยงกับยุทธศาสตร์	<p>ความเชื่อมโยงกับยุทธศาสตร์</p> <p>๑) ยุทธศาสตร์ชาติ: ยุทธศาสตร์ด้านการสร้างความสามารถในการแข่งขัน</p> <p>๒) แผนพัฒนาเศรษฐกิจและสังคมแห่งชาติ ฉบับที่ ๑๓: หมายความว่า ๑ ไทยเป็นประเทศชั้นนำด้านสินค้าเกษตรและเกษตรแปรรูปมูลค่าสูง</p> <p>๓) ยุทธศาสตร์ภาคกลาง: ยุทธศาสตร์ที่ ๓ ยกระดับการผลิตสินค้าเกษตรและอุตสาหกรรมโดยใช้นวัตกรรม เทคโนโลยี และความคิดสร้างสรรค์ เพื่อให้สามารถแข่งขันได้อย่างยั่งยืน</p> <p>๔) ยุทธศาสตร์กลุ่มภาคกลางปริมาณ: ประเด็นยุทธศาสตร์ที่ ๑ พัฒนาระบบการผลิต การเกษตร อุตสาหกรรมและพาณิชย์กรรมด้วยระบบธุรกิจเกษตรอัจฉริยะ</p> <p>๕) ยุทธศาสตร์จังหวัด: ประเด็นยุทธศาสตร์ที่ ๑</p> <p>๖) นโยบายสำคัญ หรือ อื่นๆ ฯลฯ: นโยบายในการปฏิรูปภาคการเกษตรไทยให้ก้าวสู่ยุคไทยแลนด์ ๔.๐ ตามแผนพัฒนาการเกษตร</p> <p>ความพร้อมของโครงการ</p> <p>๑) พื้นที่ดำเนินการ</p> <p><input checked="" type="checkbox"/> ดำเนินการได้ทันที</p> <p>๒) แบบบูรณาการ/แผนการปฏิบัติงาน</p> <p><input checked="" type="checkbox"/> มีและสมบูรณ์</p> <p>๓) ความพร้อมของบุคลากร เครื่องมือ และเทคนิคการดำเนินการ</p> <p><input checked="" type="checkbox"/> มีพร้อมดำเนินการได้ทันที</p>
๗. ระยะเวลางบประมาณพื้นที่เป้าหมาย	<p>ดำเนินการ ๕ ปี ตั้งแต่ปีงบประมาณ พ.ศ. ๒๕๖๖-๒๕๗๐</p> <p>๘๐,๘๗๘,๕๐๐ บาท</p> <p>จังหวัดสมุทรปราการ</p>
๘. กิจกรรมหลักของโครงการ ส่งเสริมการผลิตและสร้างมูลค่าเพิ่มสินค้าเกษตรปลอดภัยได้มาตรฐาน	
๘.๑ กิจกรรมหลักที่ ๑ งบประมาณผู้รับผิดชอบ หน่วยงานที่เกี่ยวข้อง	<p>กิจกรรม: การส่งเสริมการบริโภคและการใช้วัตถุดิบสินค้า Q</p> <ul style="list-style-type: none"> - การตรวจประเมินและให้การรับรองสถานที่จำหน่ายสินค้า Q ประเภทแผงในตลาดสด - การส่งเสริมสถานที่จำหน่ายสินค้าและการประชาสัมพันธ์

หัวข้อ	รายละเอียด												
	<p>งบประมาณรวม ๑๕๕,๐๐๐ บาท</p> <table border="1"> <thead> <tr> <th>ปี ๒๕๖๖</th> <th>ปี๒๕๖๗</th> <th>ปี๒๕๖๘</th> <th>ปี๒๕๖๙</th> <th>ปี๒๕๗๐</th> <th>ปี๒๕๖๖-๒๕๗๐</th> </tr> </thead> <tbody> <tr> <td>๓๑,๐๐๐</td> <td>๓๑,๐๐๐</td> <td>๕,๕๐๐</td> <td>๓๑,๐๐๐</td> <td>๓๑,๐๐๐</td> <td>๑๒๙,๕๐๐</td> </tr> </tbody> </table> <p>ผู้รับผิดชอบ: สำนักงานเกษตรและสหกรณ์จังหวัดสมุทรปราการ หน่วยงานที่เกี่ยวข้อง: หน่วยงานในสังกัดกระทรวงเกษตรและสหกรณ์</p>	ปี ๒๕๖๖	ปี๒๕๖๗	ปี๒๕๖๘	ปี๒๕๖๙	ปี๒๕๗๐	ปี๒๕๖๖-๒๕๗๐	๓๑,๐๐๐	๓๑,๐๐๐	๕,๕๐๐	๓๑,๐๐๐	๓๑,๐๐๐	๑๒๙,๕๐๐
ปี ๒๕๖๖	ปี๒๕๖๗	ปี๒๕๖๘	ปี๒๕๖๙	ปี๒๕๗๐	ปี๒๕๖๖-๒๕๗๐								
๓๑,๐๐๐	๓๑,๐๐๐	๕,๕๐๐	๓๑,๐๐๐	๓๑,๐๐๐	๑๒๙,๕๐๐								
<p>๘.๒ กิจกรรมหลักที่ ๒ งบประมาณ ผู้รับผิดชอบ หน่วยงานที่เกี่ยวข้อง</p>	<p>กิจกรรม: ร้านอาหารวัตถุดิบปลอดภัยเลือกใช้สินค้า Q</p> <ul style="list-style-type: none"> - ประชาสัมพันธ์/รับสมัครร้านอาหารเข้าร่วมโครงการ Q - คณะทำงานฯ ตรวจสอบรับรองตามหลักเกณฑ์และเงื่อนไข - จัดทำป้ายให้กับร้านอาหารที่ผ่านการรับรอง <p>งบประมาณรวม ๑๐๐,๐๐๐ บาท</p> <table border="1"> <thead> <tr> <th>ปี ๒๕๖๖</th> <th>ปี๒๕๖๗</th> <th>ปี๒๕๖๘</th> <th>ปี๒๕๖๙</th> <th>ปี๒๕๗๐</th> <th>ปี๒๕๖๖-๒๕๗๐</th> </tr> </thead> <tbody> <tr> <td>๒๐,๐๐๐</td> <td>๒๐,๐๐๐</td> <td>๒๐,๐๐๐</td> <td>๒๐,๐๐๐</td> <td>๒๐,๐๐๐</td> <td>๑๐๐,๐๐๐</td> </tr> </tbody> </table> <p>ผู้รับผิดชอบ: สำนักงานเกษตรและสหกรณ์จังหวัดสมุทรปราการ หน่วยงานที่เกี่ยวข้อง: หน่วยงานในสังกัดกระทรวงเกษตรและสหกรณ์</p>	ปี ๒๕๖๖	ปี๒๕๖๗	ปี๒๕๖๘	ปี๒๕๖๙	ปี๒๕๗๐	ปี๒๕๖๖-๒๕๗๐	๒๐,๐๐๐	๒๐,๐๐๐	๒๐,๐๐๐	๒๐,๐๐๐	๒๐,๐๐๐	๑๐๐,๐๐๐
ปี ๒๕๖๖	ปี๒๕๖๗	ปี๒๕๖๘	ปี๒๕๖๙	ปี๒๕๗๐	ปี๒๕๖๖-๒๕๗๐								
๒๐,๐๐๐	๒๐,๐๐๐	๒๐,๐๐๐	๒๐,๐๐๐	๒๐,๐๐๐	๑๐๐,๐๐๐								
<p>๘.๓ กิจกรรมหลักที่ ๓ งบประมาณ ผู้รับผิดชอบ หน่วยงานที่เกี่ยวข้อง</p>	<p>กิจกรรม: ส่งเสริมการสร้างมูลค่าเพิ่มด้วยนวัตกรรมเชิงพาณิชย์และทรัพย์สินทางปัญญา</p> <ul style="list-style-type: none"> - ถ่ายทอดองค์ความรู้/ศึกษาดูงานในการสร้างมูลค่าเพิ่มด้วยนวัตกรรมเชิงพาณิชย์และทรัพย์สินทางปัญญา - จัดทำฐานข้อมูลกลุ่มเกษตรกรผู้เข้าร่วมกิจกรรม - ประเมินผลการดำเนินกิจกรรม <p>งบประมาณรวม ๔๐,๐๐๐,๐๐๐ บาท</p> <table border="1"> <thead> <tr> <th>ปี ๒๕๖๖</th> <th>ปี๒๕๖๗</th> <th>ปี๒๕๖๘</th> <th>ปี๒๕๖๙</th> <th>ปี๒๕๗๐</th> <th>ปี๒๕๖๖-๒๕๗๐</th> </tr> </thead> <tbody> <tr> <td>-</td> <td>๑๐,๐๐๐,๐๐๐</td> <td>๑๐,๐๐๐,๐๐๐</td> <td>๑๐,๐๐๐,๐๐๐</td> <td>๑๐,๐๐๐,๐๐๐</td> <td>๔๐,๐๐๐,๐๐๐</td> </tr> </tbody> </table> <p>ผู้รับผิดชอบ: สำนักงานพาณิชย์จังหวัดสมุทรปราการ หน่วยงานที่เกี่ยวข้อง: หน่วยงานในสังกัดกระทรวงเกษตรและสหกรณ์</p>	ปี ๒๕๖๖	ปี๒๕๖๗	ปี๒๕๖๘	ปี๒๕๖๙	ปี๒๕๗๐	ปี๒๕๖๖-๒๕๗๐	-	๑๐,๐๐๐,๐๐๐	๑๐,๐๐๐,๐๐๐	๑๐,๐๐๐,๐๐๐	๑๐,๐๐๐,๐๐๐	๔๐,๐๐๐,๐๐๐
ปี ๒๕๖๖	ปี๒๕๖๗	ปี๒๕๖๘	ปี๒๕๖๙	ปี๒๕๗๐	ปี๒๕๖๖-๒๕๗๐								
-	๑๐,๐๐๐,๐๐๐	๑๐,๐๐๐,๐๐๐	๑๐,๐๐๐,๐๐๐	๑๐,๐๐๐,๐๐๐	๔๐,๐๐๐,๐๐๐								
<p>๘.๔ กิจกรรมหลักที่ ๔ งบประมาณ ผู้รับผิดชอบ หน่วยงานที่เกี่ยวข้อง</p>	<p>กิจกรรม: เชื่อมโยงสินค้าราคาประหยัด ลดค่าครองชีพ เพื่อประชาชนจังหวัดสมุทรปราการ</p> <ul style="list-style-type: none"> - เชื่อมโยงสินค้าราคาประหยัด ลดค่าครองชีพ เพื่อประชาชนจังหวัดสมุทรปราการ <p>งบประมาณรวม ๒๗,๗๙๐,๐๐๐ บาท</p> <table border="1"> <thead> <tr> <th>ปี ๒๕๖๖</th> <th>ปี๒๕๖๗</th> <th>ปี๒๕๖๘</th> <th>ปี๒๕๖๙</th> <th>ปี๒๕๗๐</th> <th>ปี๒๕๖๖-๒๕๗๐</th> </tr> </thead> <tbody> <tr> <td>๓,๕๐๐,๐๐๐</td> <td>๖,๐๐๐,๐๐๐</td> <td>-๖,๒๙๐,๐๐๐</td> <td>๖,๐๐๐,๐๐๐</td> <td>๖,๐๐๐,๐๐๐</td> <td>๒๗,๗๙๐,๐๐๐</td> </tr> </tbody> </table> <p>ผู้รับผิดชอบ: สำนักงานพาณิชย์จังหวัดสมุทรปราการ หน่วยงานที่เกี่ยวข้อง: หน่วยงานในสังกัดกระทรวงเกษตรและสหกรณ์</p>	ปี ๒๕๖๖	ปี๒๕๖๗	ปี๒๕๖๘	ปี๒๕๖๙	ปี๒๕๗๐	ปี๒๕๖๖-๒๕๗๐	๓,๕๐๐,๐๐๐	๖,๐๐๐,๐๐๐	-๖,๒๙๐,๐๐๐	๖,๐๐๐,๐๐๐	๖,๐๐๐,๐๐๐	๒๗,๗๙๐,๐๐๐
ปี ๒๕๖๖	ปี๒๕๖๗	ปี๒๕๖๘	ปี๒๕๖๙	ปี๒๕๗๐	ปี๒๕๖๖-๒๕๗๐								
๓,๕๐๐,๐๐๐	๖,๐๐๐,๐๐๐	-๖,๒๙๐,๐๐๐	๖,๐๐๐,๐๐๐	๖,๐๐๐,๐๐๐	๒๗,๗๙๐,๐๐๐								
<p>๘.๕ กิจกรรมหลักที่ ๕ งบประมาณ ผู้รับผิดชอบ หน่วยงานที่เกี่ยวข้อง</p>	<p>กิจกรรม: ยกระดับผลิตภัณฑ์ปากน้ำสู่ตลาดโลก (เชลล์แมนปากน้ำ)</p> <ul style="list-style-type: none"> - จัดงานมหกรรมสินค้าคุณภาพ Roadshow - ส่งเสริมการสร้างตราสินค้าที่เป็นอัตลักษณ์ <p>งบประมาณรวม ๒๒,๘๖๐,๐๐๐ บาท</p> <table border="1"> <thead> <tr> <th>ปี ๒๕๖๖</th> <th>ปี๒๕๖๗</th> <th>ปี๒๕๖๘</th> <th>ปี๒๕๖๙</th> <th>ปี๒๕๗๐</th> <th>ปี๒๕๖๖-๒๕๗๐</th> </tr> </thead> <tbody> <tr> <td>-</td> <td>๘,๐๐๐,๐๐๐</td> <td>๔,๘๖๐,๐๐๐</td> <td>๕,๐๐๐,๐๐๐</td> <td>๕,๐๐๐,๐๐๐</td> <td>๒๒,๘๖๐,๐๐๐</td> </tr> </tbody> </table> <p>ผู้รับผิดชอบ: สำนักงานพาณิชย์จังหวัดสมุทรปราการ หน่วยงานที่เกี่ยวข้อง: หน่วยงานในสังกัดกระทรวงเกษตรและสหกรณ์</p>	ปี ๒๕๖๖	ปี๒๕๖๗	ปี๒๕๖๘	ปี๒๕๖๙	ปี๒๕๗๐	ปี๒๕๖๖-๒๕๗๐	-	๘,๐๐๐,๐๐๐	๔,๘๖๐,๐๐๐	๕,๐๐๐,๐๐๐	๕,๐๐๐,๐๐๐	๒๒,๘๖๐,๐๐๐
ปี ๒๕๖๖	ปี๒๕๖๗	ปี๒๕๖๘	ปี๒๕๖๙	ปี๒๕๗๐	ปี๒๕๖๖-๒๕๗๐								
-	๘,๐๐๐,๐๐๐	๔,๘๖๐,๐๐๐	๕,๐๐๐,๐๐๐	๕,๐๐๐,๐๐๐	๒๒,๘๖๐,๐๐๐								

แบบสรุปโครงการแบบย่อ (Project Brief)

ประเด็นการพัฒนาจังหวัด ยุทธศาสตร์ที่ ๑

- กลยุทธ์ ๕. ส่งเสริมการผลิตและแปรรูปสินค้าเกษตรปลอดภัยให้ได้การรับรองมาตรฐาน (GAP)
- ๖. ถ่ายทอดองค์ความรู้ให้เกษตรกรมีทักษะที่เหมาะสม สามารถนำไปปรับปรุงกระบวนการผลิตให้ได้ผลผลิตที่มีคุณภาพ
- ๗. ส่งเสริมการบริหารจัดการในพื้นที่เขตเกษตรเศรษฐกิจ (Zoning) โดยเพิ่มศักยภาพด้านพืช ประมง และการเพาะเลี้ยงสัตว์น้ำบริเวณชายฝั่งทะเล
- ๘. ส่งเสริมการสร้างแบรนด์สินค้าเกษตรที่เป็นอัตลักษณ์ของพื้นที่และการตลาดสินค้าเกษตรปลอดภัยได้มาตรฐาน
- ๙. ส่งเสริมการสร้างมูลค่าเพิ่มด้วยนวัตกรรมเชิงพาณิชย์และทรัพย์สินทางปัญญา

หัวข้อ	รายละเอียด
๑. ชื่อโครงการ	ยกระดับการผลิตสินค้าเกษตรปลอดภัยได้มาตรฐานด้วยแนวทาง BCG Model แบบบูรณาการสู่เศรษฐกิจฐานราก
๒. ความสำคัญของโครงการ หลักการและเหตุผล	<p>ด้วยแผนพัฒนาเศรษฐกิจและสังคมแห่งชาติ ฉบับที่ ๑๓ (พ.ศ.๒๕๖๖ - ๒๕๗๐) หมุดหมายที่ ๑ ไทยเป็นประเทศชั้นนำด้านสินค้าเกษตรและเกษตรแปรรูปมูลค่าสูง ได้กำหนดแนวทางการพัฒนาการขยายผลรูปแบบเกษตรยั่งยืนที่เป็นมิตรกับสิ่งแวดล้อม และมีมูลค่าเพิ่มสูงจากแบบอย่างความสำเร็จในประเทศ อีกทั้งรัฐบาลกำหนดส่งเสริมให้ทุกภาคส่วนพัฒนาประเทศไทยด้วยโมเดลเศรษฐกิจ BCG ซึ่งในแผนปฏิบัติการด้านการขับเคลื่อนการพัฒนาประเทศไทยด้วยโมเดลเศรษฐกิจ BCG ยุทธศาสตร์ที่ ๒ มุ่งเน้นการพัฒนาชุมชนและเศรษฐกิจฐานรากให้เข้มแข็งด้วยทุนทรัพยากรอัตลักษณ์ สอดคล้องกับความต้องการของตลาด ส่งเสริมให้มีการบริหารจัดการโซ่การผลิตสินค้าเกษตร ส่งเสริมให้มีการเพิ่มมูลค่าสินค้าเกษตร ตลอดจนมีการพัฒนาระบบตลาดสินค้าเกษตร มุ่งหวังให้เกิดการสร้างมูลค่าเพิ่มสินค้าเกษตรปลอดภัย (Food safety) และเป็นการสร้างความมั่นคงด้านอาหารอย่างยั่งยืน อีกทั้ง รัฐบาลได้ให้ความสำคัญกับการขับเคลื่อนการตลาดของสินค้าเกษตร โดยให้มีการลงนามบันทึกความร่วมมือ (Memorandum of Understanding) ภายใต้นโยบาย “เกษตรผลิต พาณิชย์ตลาด” ระหว่างองค์กรภาคี กระทรวงเกษตรและสหกรณ์ กระทรวงพาณิชย์ กระทรวงมหาดไทย สภาอุตสาหกรรมแห่งประเทศไทย ไปรษณีย์ไทย และสถานีวิทยุโทรทัศน์กองทัพบก เป็นการบูรณาการความร่วมมือผลักดันให้ประเทศไทยเป็นศูนย์กลางสินค้าเกษตรและอาหารคุณภาพของโลก</p> <p>จังหวัดสมุทรปราการตั้งอยู่ภาคกลางของประเทศไทย อยู่ริมฝั่งแม่น้ำเจ้าพระยา ตอนปลายสุดของแม่น้ำเจ้าพระยาและเหนืออ่าวไทยลักษณะภูมิประเทศส่วนใหญ่พื้นที่เป็นที่ราบลุ่มดินตะกอน มีแม่น้ำเจ้าพระยาไหลผ่านกลางจังหวัด และมีลำคลองมากมาย สภาพพื้นที่จึงเหมาะแก่การทำเกษตรทั้งการปลูกพืชและการเพาะเลี้ยงสัตว์น้ำ ซึ่งจังหวัดสมุทรปราการมีสินค้าทางการเกษตรที่สำคัญและมีสินค้าเกษตรที่ชื่อเสียงได้รับการรับรองเป็นสิ่งบ่งชี้ทางภูมิศาสตร์ ๓ ชนิด ได้แก่ ปลาสด มะม่วงน้ำดอกไม้ คุ้งบางกะเจ้าและมะม่วงน้ำดอกไม้สมุทรปราการ นอกจากนี้ ในปี ๒๕๖๕ ยังมีสินค้าเกษตรสำคัญอีก ได้แก่ ข้าว ผักปลอดภัย กล้วยน้ำว่า และน้ำผึ้งชันโรง ซึ่งช่วงสถานการณ์แพร่ระบาดของโรคไวรัสโคโรนา ๒๐๑๙ สินค้าเกษตรในจังหวัดสมุทรปราการราคาปรับตัวสูงขึ้นร้อยละ ๑๐ - ๒๐ และเป็นที่ต้องการของผู้บริโภค สามารถช่วยบรรเทาการขาดแคลนอาหารในพื้นที่ได้</p>

หัวข้อ	รายละเอียด
	<p>ทั้งนี้ ใน ๒๕๖๔ จังหวัดสมุทรปราการมีประชากร จำนวน ๑.๓๖ ล้านคน อีกทั้งเป็นจังหวัดรองรับการขยายตัวของชุมชนเมืองทั้งภาคธุรกิจและภาคอุตสาหกรรม ซึ่งส่งผลให้พื้นที่เกษตรกรรมลดลงอย่างต่อเนื่อง ดังนั้นภาคเกษตรกรรมจังหวัดสมุทรปราการจึงมีความสำคัญอย่างยิ่งที่ต้องแสวงรักษาเพื่อเป็นแหล่งสร้างความมั่นคงทางอาหารให้แก่ประชาชนภายในจังหวัดสมุทรปราการ แต่อย่างไรก็ตาม จากข้อมูลปี ๒๕๖๔ พบว่าสินค้าเกษตรทั้งด้านพืช ด้านประมงและด้านปศุสัตว์ มีการรับรองมาตรฐานปลอดภัย GAP ไปแล้วเพียงร้อยละ ๘ เท่านั้น จึงจำเป็นต้องส่งเสริมสินค้าเกษตรให้ได้รับมาตรฐานปลอดภัยอย่างต่อเนื่อง และต้องพัฒนายกระดับกระบวนการผลิตตลอดห่วงโซ่อุปทาน (Value Chain) ด้วยแนวทาง BCG Model เพื่อเพิ่มมูลค่าให้แก่สินค้าเกษตรให้ได้รับมาตรฐาน มีคุณภาพ และยกระดับกระบวนการผลิตโดยใช้เทคโนโลยีและนวัตกรรมที่เหมาะสมและเป็นมิตรกับสิ่งแวดล้อมส่งต่อผลผลิตที่ปลอดภัยสู่ผู้บริโภค อีกทั้งมูลค่าสินค้าที่เพิ่มขึ้น สามารถสร้างทั้งต่อเกษตรกรและชุมชนสร้างรายได้ให้กับระบบเศรษฐกิจฐานราก (Local Economy) และเป็นสร้างแรงจูงใจสำคัญให้เกษตรกรในการทำการเกษตรกรรมอย่างยั่งยืนต่อไป</p>
<p>๓. วัตถุประสงค์ของโครงการ</p>	<ol style="list-style-type: none"> ๑) เพื่อพัฒนาระดับกระบวนการผลิตสินค้าเกษตรปลอดภัยได้มาตรฐานตลอดห่วงโซ่อุปทาน (Value Chain) (ต้นน้ำ กลางน้ำ ปลายน้ำ) ด้วยแนวทาง BCG Model และส่งเสริมการพัฒนาเกษตรกรรมยั่งยืนในเมืองเพื่อความมั่นคงทางอาหาร ๒) เพื่อพัฒนาศักยภาพโรงฆ่าสัตว์ ร้านจำหน่ายเนื้อสัตว์ ให้ได้มาตรฐานความปลอดภัย สร้างความเชื่อมั่นให้แก่ผู้บริโภค ๓) เพื่อเชื่อมโยงสินค้าเกษตรปลอดภัยได้มาตรฐานสู่ผู้บริโภคด้วยการขยายช่องทางการตลาดให้แก่สินค้าการเกษตร การพัฒนาระบบตรวจสอบย้อนกลับ การสร้างเครือข่ายและเพิ่มรายได้ให้แก่กลุ่มเกษตรกรและระบบเศรษฐกิจฐานราก
<p>๔. ตัวชี้วัดและค่าเป้าหมาย</p>	<ol style="list-style-type: none"> ๑) จำนวนสินค้าเกษตรได้รับการยกระดับให้ได้มาตรฐานความปลอดภัย พร้อมทั้งพัฒนากระบวนการผลิตตลอดห่วงโซ่อุปทาน ด้วยแนวทาง BCG Model จำนวน ๗ ชนิด ได้แก่ ข้าว มะม่วง ถั่วลิสง กล้วยน้ำว้า พืชผักสมุนไพร ชนโรง พลาสติกและเปิดปากน้ำ ๒) เกษตรกรได้ยกระดับกระบวนการผลิตสินค้าเกษตรปลอดภัยได้มาตรฐาน ตลอดห่วงโซ่อุปทาน ด้วยแนวทาง BCG Model สินค้าเกษตรมีมูลค่าเพิ่มขึ้น ร้อยละ ๒๐ ๓) เกษตรกรที่ได้รับการตรวจประเมินฟาร์มปลอดภัยและผ่านการรับรองมาตรฐาน GAP ไม่น้อยกว่าร้อยละ ๕๐ ๔) ผู้ประกอบการโรงฆ่าสัตว์และร้านจำหน่ายเนื้อสัตว์ได้รับการพัฒนาศักยภาพด้านมาตรฐานความปลอดภัย จำนวน ๗๔ ราย ๕) มีกลุ่มวิสาหกิจชุมชน ได้รับการพัฒนาศักยภาพผลิตภัณฑ์ชุมชนและมีร้านค้าออนไลน์ จำนวน ๑๐ กลุ่ม ๖) มีระบบตรวจสอบย้อนกลับสินค้า GI อย่างน้อย ๑ ชนิดสินค้า ๗) รายได้จากการจัดจำหน่ายสินค้าผลิตภัณฑ์ด้านการเกษตร ไม่ต่ำกว่า ๑๕,๐๐๐,๐๐๐ บาท
<p>๕. ผลผลิต/ผลลัพธ์</p>	<p>ผลผลิต</p> <ol style="list-style-type: none"> ๑) มีเกษตรกร/กลุ่มเกษตรกรที่ได้รับความรู้ด้านการพัฒนาระดับสินค้าเกษตรปลอดภัยได้มาตรฐาน จำนวน ๔๐๐ ราย และได้การรับรองมาตรฐานต่างๆ เช่น GAP SL อินทรีย์ เป็นต้น จำนวนอย่างน้อย ๑๐๐ ราย ๒) มีจุดสาธิตกระบวนการผลิตสินค้าเกษตรปลอดภัยได้มาตรฐาน จำนวน ๕ แห่ง ๓) มีพื้นที่เกษตรกรรมยั่งยืนเพื่อความมั่นคงทางอาหารเพิ่มขึ้น ๔) ผู้ประกอบการโรงฆ่าสัตว์และร้านจำหน่ายเนื้อสัตว์ได้รับการพัฒนาศักยภาพด้านมาตรฐานความปลอดภัย จำนวน ๗๔ ราย ๕) สมาชิก/กลุ่มวิสาหกิจชุมชนมีศักยภาพด้านความสามารถทางการแข่งขันและความรู้

หัวข้อ	รายละเอียด
	<p>ด้านการพัฒนาสินค้าเกษตรแปรรูปปลอดภัยได้มาตรฐานและการขายสินค้าในตลาดดิจิทัล จำนวน ๑๔๐ ราย</p> <p>๗) มีระบบตรวจสอบย้อนกลับสินค้า GI จำนวน ๑ ชนิดสินค้า</p> <p>๘) มีผลิตภัณฑ์สินค้าเกษตรแปรรูปปลอดภัยได้มาตรฐานเพิ่มขึ้น</p> <p>๙) เกษตรกร/กลุ่มเกษตรกร/กลุ่มวิสาหกิจชุมชน มีช่องทางการจำหน่ายสินค้าสร้างรายได้ และเครือข่ายทางการตลาด</p> <p>ผลลัพธ์</p> <p>๑) เกษตรกรมีรายได้เพิ่มขึ้นเพียงพอ/มากกว่าต่อค่าครองชีพในปัจจุบัน ทำให้คงอาชีพเกษตรกรและมีความหวังเห็นรักษาพื้นที่เกษตรกรรมให้ยั่งยืน</p> <p>๒) สินค้าเกษตรที่สำคัญของจังหวัดสมุทรปราการมีมูลค่าสูงขึ้น เป็นที่ต้องการของตลาดเฉพาะเจาะจง (niche market) เช่น ห้างสรรพสินค้า เป็นต้น</p> <p>๓) กระบวนการ BCG Model ส่งผลให้เกษตรกรมีความรู้ความเข้าใจการสร้างมูลค่าจากขั้นตอนการผลิต เช่น การหมุนเวียนใช้ประโยชน์จากน้ำเสียในกระบวนการผลิต การสร้างมูลค่าจากสิ่งเหลือทิ้งจากการแปรรูปผลิตภัณฑ์ เป็นต้น</p> <p>๔) การทำเกษตรปลอดภัยได้มาตรฐานตามแนวทาง BCG Model คือ การลด ละ เลิก การใช้สารเคมี ส่งผลให้เกษตรกร/ประชาชนผู้บริโภค มีสุขภาพดี อีกทั้งมีทรัพยากรธรรมชาติและสิ่งแวดล้อมที่ดี</p> <p>๕) ประชาชนจังหวัดสมุทรปราการมีความมั่นคงทางอาหาร จากการพัฒนาเกษตรกรรมยั่งยืนในเมือง</p> <p>๖) มีการหมุนเวียนเงินในระบบเศรษฐกิจฐานราก</p>
<p>๖. ความเชื่อมโยงกับยุทธศาสตร์</p>	<p>ความเชื่อมโยงกับยุทธศาสตร์</p> <p>๑) ยุทธศาสตร์ชาติ: ยุทธศาสตร์ด้านการสร้างความสามารถในการแข่งขัน</p> <p>๒) แผนพัฒนาเศรษฐกิจและสังคมแห่งชาติ ฉบับที่ ๑๓: หมายความว่า ๑ ไทยเป็นประเทศชั้นนำด้านสินค้าเกษตรและเกษตรแปรรูปมูลค่าสูง</p> <p>๓) ยุทธศาสตร์ภาคกลาง: ยุทธศาสตร์ที่ ๓ ยกระดับการผลิตสินค้าเกษตรและอุตสาหกรรมโดยใช้นวัตกรรม เทคโนโลยี และความคิดสร้างสรรค์ เพื่อให้สามารถแข่งขันได้อย่างยั่งยืน</p> <p>๔) ยุทธศาสตร์กลุ่มภาคกลางปริมาณพล: ประเด็นยุทธศาสตร์ที่ ๑ พัฒนาระบบการผลิต การเกษตร อุตสาหกรรมและพาณิชย์กรรมด้วยระบบธุรกิจเกษตรอัจฉริยะ</p> <p>๕) ยุทธศาสตร์จังหวัด: ประเด็นยุทธศาสตร์ที่ ๑</p> <p>๖) นโยบายสำคัญ หรือ อื่นๆ ฯลฯ: นโยบายในการปฏิรูปภาคการเกษตรไทยให้ก้าวสู่ยุคไทยแลนด์ ๔.๐ ตามแผนพัฒนาการเกษตร</p> <p>ความพร้อมของโครงการ</p> <p>๑) พื้นที่ดำเนินการ</p> <p><input checked="" type="checkbox"/> ดำเนินการได้ทันที</p> <p>๒) แบบบูรณาการ/แผนการปฏิบัติงาน</p> <p><input checked="" type="checkbox"/> มีและสมบูรณ์</p> <p>๓) ความพร้อมของบุคลากร เครื่องมือ และเทคนิคการดำเนินการ</p> <p><input checked="" type="checkbox"/> มีพร้อมดำเนินการได้ทันที</p>
<p>๗. ระยะเวลางบประมาณพื้นที่เป้าหมาย</p>	<p>ดำเนินการ ๕ ปี ตั้งแต่ปีงบประมาณ พ.ศ. ๒๕๖๖-๒๕๗๐</p> <p>๙๕,๐๗๕,๑๕๐ บาท</p> <p>จังหวัดสมุทรปราการ</p>
<p>๘. กิจกรรมหลักของโครงการ ส่งเสริมการผลิตและสร้างมูลค่าเพิ่มสินค้าเกษตรปลอดภัยได้มาตรฐาน</p>	

หัวข้อ	รายละเอียด												
<p>๘.๑ กิจกรรมหลักที่ ๑ งบประมาณ ผู้รับผิดชอบ หน่วยงานที่เกี่ยวข้อง</p>	<p>กิจกรรม: การเพิ่มศักยภาพการผลิตและส่งเสริมการรับรองมาตรฐานฟาร์มเลี้ยงปลานิลให้ได้รับมาตรฐาน GAP กรมประมง เพื่อเพิ่มมูลค่าสินค้าเกษตร</p> <ul style="list-style-type: none"> - เพิ่มศักยภาพการผลิตและส่งเสริมการรับรองมาตรฐานฟาร์มเลี้ยงปลานิลให้ได้รับมาตรฐาน GAP กรมประมง เพื่อเพิ่มมูลค่าสินค้าเกษตร <p>งบประมาณรวม ๒,๘๘๐,๘๔๐ บาท</p> <table border="1" data-bbox="566 425 1505 510"> <thead> <tr> <th>ปี ๒๕๖๖</th> <th>ปี ๒๕๖๗</th> <th>ปี ๒๕๖๘</th> <th>ปี ๒๕๖๙</th> <th>ปี ๒๕๗๐</th> <th>ปี ๒๕๖๖-๒๕๗๐</th> </tr> </thead> <tbody> <tr> <td>-</td> <td>๗๒๐,๒๑๐</td> <td>๗๒๐,๒๑๐</td> <td>๗๒๐,๒๑๐</td> <td>๗๒๐,๒๑๐</td> <td>๒,๘๘๐,๘๔๐</td> </tr> </tbody> </table> <p>ผู้รับผิดชอบ: สำนักงานประมงจังหวัดสมุทรปราการ หน่วยงานที่เกี่ยวข้อง: หน่วยงานในสังกัดกระทรวงเกษตรและสหกรณ์</p>	ปี ๒๕๖๖	ปี ๒๕๖๗	ปี ๒๕๖๘	ปี ๒๕๖๙	ปี ๒๕๗๐	ปี ๒๕๖๖-๒๕๗๐	-	๗๒๐,๒๑๐	๗๒๐,๒๑๐	๗๒๐,๒๑๐	๗๒๐,๒๑๐	๒,๘๘๐,๘๔๐
ปี ๒๕๖๖	ปี ๒๕๖๗	ปี ๒๕๖๘	ปี ๒๕๖๙	ปี ๒๕๗๐	ปี ๒๕๖๖-๒๕๗๐								
-	๗๒๐,๒๑๐	๗๒๐,๒๑๐	๗๒๐,๒๑๐	๗๒๐,๒๑๐	๒,๘๘๐,๘๔๐								
<p>๘.๒ กิจกรรมหลักที่ ๒ งบประมาณ ผู้รับผิดชอบ หน่วยงานที่เกี่ยวข้อง</p>	<p>กิจกรรม: การยกระดับการผลิตสินค้าเกษตรปลอดภัยได้มาตรฐานด้านพืช (มะม่วงน้ำดอกไม้ ข้าว กล้วยน้ำว่า ชันโรง สมุนไพรและพืชผัก)</p> <ul style="list-style-type: none"> - ยกระดับการผลิตสินค้าเกษตรปลอดภัยได้มาตรฐานด้านพืช (มะม่วงน้ำดอกไม้ ข้าว กล้วยน้ำว่า ชันโรง สมุนไพรและพืชผัก) <p>งบประมาณรวม ๗,๙๔๑,๘๖๕ บาท</p> <table border="1" data-bbox="566 840 1505 925"> <thead> <tr> <th>ปี ๒๕๖๖</th> <th>ปี ๒๕๖๗</th> <th>ปี ๒๕๖๘</th> <th>ปี ๒๕๖๙</th> <th>ปี ๒๕๗๐</th> <th>ปี ๒๕๖๖-๒๕๗๐</th> </tr> </thead> <tbody> <tr> <td>-</td> <td>๑,๙๗๙,๖๐๐</td> <td>๒,๐๐๓,๐๖๕</td> <td>๑,๙๗๙,๖๐๐</td> <td>๑,๙๗๙,๖๐๐</td> <td>๗,๙๔๑,๘๖๕</td> </tr> </tbody> </table> <p>ผู้รับผิดชอบ: สำนักงานเกษตรจังหวัดสมุทรปราการ หน่วยงานที่เกี่ยวข้อง: หน่วยงานในสังกัดกระทรวงเกษตรและสหกรณ์</p>	ปี ๒๕๖๖	ปี ๒๕๖๗	ปี ๒๕๖๘	ปี ๒๕๖๙	ปี ๒๕๗๐	ปี ๒๕๖๖-๒๕๗๐	-	๑,๙๗๙,๖๐๐	๒,๐๐๓,๐๖๕	๑,๙๗๙,๖๐๐	๑,๙๗๙,๖๐๐	๗,๙๔๑,๘๖๕
ปี ๒๕๖๖	ปี ๒๕๖๗	ปี ๒๕๖๘	ปี ๒๕๖๙	ปี ๒๕๗๐	ปี ๒๕๖๖-๒๕๗๐								
-	๑,๙๗๙,๖๐๐	๒,๐๐๓,๐๖๕	๑,๙๗๙,๖๐๐	๑,๙๗๙,๖๐๐	๗,๙๔๑,๘๖๕								
<p>๘.๓ กิจกรรมหลักที่ ๓ งบประมาณ ผู้รับผิดชอบ หน่วยงานที่เกี่ยวข้อง</p>	<p>กิจกรรม: การพัฒนาเกษตรกรรมยั่งยืนในเมือง</p> <ul style="list-style-type: none"> - การพัฒนาเกษตรกรรมยั่งยืนในเมือง <p>งบประมาณรวม ๖๔๑,๔๙๐ บาท</p> <table border="1" data-bbox="566 1149 1505 1234"> <thead> <tr> <th>ปี ๒๕๖๖</th> <th>ปี ๒๕๖๗</th> <th>ปี ๒๕๖๘</th> <th>ปี ๒๕๖๙</th> <th>ปี ๒๕๗๐</th> <th>ปี ๒๕๖๖-๒๕๗๐</th> </tr> </thead> <tbody> <tr> <td>-</td> <td>๑๔๘,๖๗๐</td> <td>๑๙๕,๔๘๐</td> <td>๑๔๘,๖๗๐</td> <td>๑๔๘,๖๗๐</td> <td>๖๔๑,๔๙๐</td> </tr> </tbody> </table> <p>ผู้รับผิดชอบ: สำนักงานเกษตรจังหวัดสมุทรปราการ หน่วยงานที่เกี่ยวข้อง: หน่วยงานในสังกัดกระทรวงเกษตรและสหกรณ์</p>	ปี ๒๕๖๖	ปี ๒๕๖๗	ปี ๒๕๖๘	ปี ๒๕๖๙	ปี ๒๕๗๐	ปี ๒๕๖๖-๒๕๗๐	-	๑๔๘,๖๗๐	๑๙๕,๔๘๐	๑๔๘,๖๗๐	๑๔๘,๖๗๐	๖๔๑,๔๙๐
ปี ๒๕๖๖	ปี ๒๕๖๗	ปี ๒๕๖๘	ปี ๒๕๖๙	ปี ๒๕๗๐	ปี ๒๕๖๖-๒๕๗๐								
-	๑๔๘,๖๗๐	๑๙๕,๔๘๐	๑๔๘,๖๗๐	๑๔๘,๖๗๐	๖๔๑,๔๙๐								
<p>๘.๔ กิจกรรมหลักที่ ๔ งบประมาณ ผู้รับผิดชอบ หน่วยงานที่เกี่ยวข้อง</p>	<p>กิจกรรม: การพัฒนาศักยภาพเกษตรกร เพื่อส่งเสริมและอนุรักษ์สายพันธุ์เปิดปากน้ำ (นวัตกรรมการผลิตตู้ฟักไข่อย่างง่าย)</p> <ul style="list-style-type: none"> - พัฒนาศักยภาพเกษตรกร เพื่อส่งเสริมและอนุรักษ์สายพันธุ์เปิดปากน้ำ (นวัตกรรมการผลิตตู้ฟักไข่อย่างง่าย) <p>งบประมาณรวม ๑,๑๕๑,๕๒๐ บาท</p> <table border="1" data-bbox="566 1552 1505 1637"> <thead> <tr> <th>ปี ๒๕๖๖</th> <th>ปี ๒๕๖๗</th> <th>ปี ๒๕๖๘</th> <th>ปี ๒๕๖๙</th> <th>ปี ๒๕๗๐</th> <th>ปี ๒๕๖๖-๒๕๗๐</th> </tr> </thead> <tbody> <tr> <td>-</td> <td>๓๕,๗๐๐</td> <td>๑,๐๔๔,๔๒๐</td> <td>๓๕,๗๐๐</td> <td>๓๕,๗๐๐</td> <td>๑,๑๕๑,๕๒๐</td> </tr> </tbody> </table> <p>ผู้รับผิดชอบ: สำนักงานปศุสัตว์จังหวัดสมุทรปราการ หน่วยงานที่เกี่ยวข้อง: หน่วยงานในสังกัดกระทรวงเกษตรและสหกรณ์</p>	ปี ๒๕๖๖	ปี ๒๕๖๗	ปี ๒๕๖๘	ปี ๒๕๖๙	ปี ๒๕๗๐	ปี ๒๕๖๖-๒๕๗๐	-	๓๕,๗๐๐	๑,๐๔๔,๔๒๐	๓๕,๗๐๐	๓๕,๗๐๐	๑,๑๕๑,๕๒๐
ปี ๒๕๖๖	ปี ๒๕๖๗	ปี ๒๕๖๘	ปี ๒๕๖๙	ปี ๒๕๗๐	ปี ๒๕๖๖-๒๕๗๐								
-	๓๕,๗๐๐	๑,๐๔๔,๔๒๐	๓๕,๗๐๐	๓๕,๗๐๐	๑,๑๕๑,๕๒๐								
<p>๘.๕ กิจกรรมหลักที่ ๕ งบประมาณ ผู้รับผิดชอบ หน่วยงานที่เกี่ยวข้อง</p>	<p>กิจกรรม: การพัฒนาศักยภาพผู้ประกอบการ โรงฆ่าสัตว์ และร้านจำหน่ายเนื้อสัตว์ภายในจังหวัดสมุทรปราการ</p> <ul style="list-style-type: none"> - พัฒนาศักยภาพผู้ประกอบการ โรงฆ่าสัตว์ และร้านจำหน่ายเนื้อสัตว์ภายในจังหวัดสมุทรปราการ <p>งบประมาณรวม ๔๒๒,๐๔๐ บาท</p> <table border="1" data-bbox="566 1955 1505 2040"> <thead> <tr> <th>ปี ๒๕๖๖</th> <th>ปี ๒๕๖๗</th> <th>ปี ๒๕๖๘</th> <th>ปี ๒๕๖๙</th> <th>ปี ๒๕๗๐</th> <th>ปี ๒๕๖๖-๒๕๗๐</th> </tr> </thead> <tbody> <tr> <td>-</td> <td>๑๐๕,๕๑๐</td> <td>๑๘๒,๓๐๐</td> <td>๑๐๕,๕๑๐</td> <td>๑๐๕,๕๑๐</td> <td>๔๙๘,๘๓๐</td> </tr> </tbody> </table> <p>ผู้รับผิดชอบ: สำนักงานปศุสัตว์จังหวัดสมุทรปราการ หน่วยงานที่เกี่ยวข้อง: หน่วยงานในสังกัดกระทรวงเกษตรและสหกรณ์</p>	ปี ๒๕๖๖	ปี ๒๕๖๗	ปี ๒๕๖๘	ปี ๒๕๖๙	ปี ๒๕๗๐	ปี ๒๕๖๖-๒๕๗๐	-	๑๐๕,๕๑๐	๑๘๒,๓๐๐	๑๐๕,๕๑๐	๑๐๕,๕๑๐	๔๙๘,๘๓๐
ปี ๒๕๖๖	ปี ๒๕๖๗	ปี ๒๕๖๘	ปี ๒๕๖๙	ปี ๒๕๗๐	ปี ๒๕๖๖-๒๕๗๐								
-	๑๐๕,๕๑๐	๑๘๒,๓๐๐	๑๐๕,๕๑๐	๑๐๕,๕๑๐	๔๙๘,๘๓๐								

หัวข้อ	รายละเอียด												
<p>๘.๖ กิจกรรมหลักที่ ๖ งบประมาณ ผู้รับผิดชอบ หน่วยงานที่เกี่ยวข้อง</p>	<p>กิจกรรม: การพัฒนาศักยภาพวิสาหกิจชุมชนต้นแบบจังหวัดสมุทรปราการ - พัฒนาศักยภาพวิสาหกิจชุมชนต้นแบบจังหวัดสมุทรปราการ</p> <p>งบประมาณรวม ๔,๓๔๑,๑๐๐ บาท</p> <table border="1"> <thead> <tr> <th>ปี ๒๕๖๖</th> <th>ปี ๒๕๖๗</th> <th>ปี ๒๕๖๘</th> <th>ปี ๒๕๖๙</th> <th>ปี ๒๕๗๐</th> <th>ปี ๒๕๖๖-๒๕๗๐</th> </tr> </thead> <tbody> <tr> <td>-</td> <td>๑,๒๐๐,๐๐๐</td> <td>๗๔๑,๑๐๐</td> <td>๑,๒๐๐,๐๐๐</td> <td>๑,๒๐๐,๐๐๐</td> <td>๔,๓๔๑,๑๐๐</td> </tr> </tbody> </table> <p>ผู้รับผิดชอบ: สำนักงานเกษตรจังหวัดสมุทรปราการ หน่วยงานที่เกี่ยวข้อง: ๑. หน่วยงานในสังกัดกระทรวงเกษตรและสหกรณ์ ๒. สำนักงานพัฒนาชุมชนจังหวัดสมุทรปราการ</p>	ปี ๒๕๖๖	ปี ๒๕๖๗	ปี ๒๕๖๘	ปี ๒๕๖๙	ปี ๒๕๗๐	ปี ๒๕๖๖-๒๕๗๐	-	๑,๒๐๐,๐๐๐	๗๔๑,๑๐๐	๑,๒๐๐,๐๐๐	๑,๒๐๐,๐๐๐	๔,๓๔๑,๑๐๐
ปี ๒๕๖๖	ปี ๒๕๖๗	ปี ๒๕๖๘	ปี ๒๕๖๙	ปี ๒๕๗๐	ปี ๒๕๖๖-๒๕๗๐								
-	๑,๒๐๐,๐๐๐	๗๔๑,๑๐๐	๑,๒๐๐,๐๐๐	๑,๒๐๐,๐๐๐	๔,๓๔๑,๑๐๐								
<p>๘.๗ กิจกรรมหลักที่ ๗ งบประมาณ ผู้รับผิดชอบ หน่วยงานที่เกี่ยวข้อง</p>	<p>กิจกรรม: การพัฒนาผลิตภัณฑ์และการแปรรูปสินค้าเกษตรเพื่อสร้างมูลค่าเพิ่มด้วยแนวทาง BCG Model - พัฒนาผลิตภัณฑ์และการแปรรูปสินค้าเกษตรเพื่อสร้างมูลค่าเพิ่มด้วยแนวทาง BCG Model</p> <p>งบประมาณรวม ๖๐๖,๖๐๐ บาท</p> <table border="1"> <thead> <tr> <th>ปี ๒๕๖๖</th> <th>ปี ๒๕๖๗</th> <th>ปี ๒๕๖๘</th> <th>ปี ๒๕๖๙</th> <th>ปี ๒๕๗๐</th> <th>ปี ๒๕๖๖-๒๕๗๐</th> </tr> </thead> <tbody> <tr> <td>-</td> <td>๑๕๖,๔๐๐</td> <td>๑๕๖,๔๐๐</td> <td>๑๕๖,๔๐๐</td> <td>๑๕๖,๔๐๐</td> <td>๖๐๖,๖๐๐</td> </tr> </tbody> </table> <p>ผู้รับผิดชอบ: สำนักงานพัฒนาชุมชนจังหวัดสมุทรปราการ หน่วยงานที่เกี่ยวข้อง: ๑. หน่วยงานในสังกัดกระทรวงเกษตรและสหกรณ์ ๒. มหาวิทยาลัยหัวเฉียวเฉลิมพระเกียรติ</p>	ปี ๒๕๖๖	ปี ๒๕๖๗	ปี ๒๕๖๘	ปี ๒๕๖๙	ปี ๒๕๗๐	ปี ๒๕๖๖-๒๕๗๐	-	๑๕๖,๔๐๐	๑๕๖,๔๐๐	๑๕๖,๔๐๐	๑๕๖,๔๐๐	๖๐๖,๖๐๐
ปี ๒๕๖๖	ปี ๒๕๖๗	ปี ๒๕๖๘	ปี ๒๕๖๙	ปี ๒๕๗๐	ปี ๒๕๖๖-๒๕๗๐								
-	๑๕๖,๔๐๐	๑๕๖,๔๐๐	๑๕๖,๔๐๐	๑๕๖,๔๐๐	๖๐๖,๖๐๐								
<p>๘.๘ กิจกรรมหลักที่ ๘ งบประมาณ ผู้รับผิดชอบ หน่วยงานที่เกี่ยวข้อง</p>	<p>กิจกรรม: การตลาดดิจิทัล (Digital Marketing) สำหรับวิสาหกิจชุมชนจังหวัดสมุทรปราการ - การตลาดดิจิทัล (Digital Marketing) สำหรับวิสาหกิจชุมชนจังหวัดสมุทรปราการ</p> <p>งบประมาณรวม ๓๑๖,๐๐๐ บาท</p> <table border="1"> <thead> <tr> <th>ปี ๒๕๖๖</th> <th>ปี ๒๕๖๗</th> <th>ปี ๒๕๖๘</th> <th>ปี ๒๕๖๙</th> <th>ปี ๒๕๗๐</th> <th>ปี ๒๕๖๖-๒๕๗๐</th> </tr> </thead> <tbody> <tr> <td>-</td> <td>๗๙,๐๐๐</td> <td>๗๙,๐๐๐</td> <td>๗๙,๐๐๐</td> <td>๗๙,๐๐๐</td> <td>๓๑๖,๐๐๐</td> </tr> </tbody> </table> <p>ผู้รับผิดชอบ: สำนักงานพาณิชย์จังหวัดสมุทรปราการ หน่วยงานที่เกี่ยวข้อง: ๑. หน่วยงานในสังกัดกระทรวงเกษตรและสหกรณ์ ๒. มหาวิทยาลัยหัวเฉียวเฉลิมพระเกียรติ</p>	ปี ๒๕๖๖	ปี ๒๕๖๗	ปี ๒๕๖๘	ปี ๒๕๖๙	ปี ๒๕๗๐	ปี ๒๕๖๖-๒๕๗๐	-	๗๙,๐๐๐	๗๙,๐๐๐	๗๙,๐๐๐	๗๙,๐๐๐	๓๑๖,๐๐๐
ปี ๒๕๖๖	ปี ๒๕๖๗	ปี ๒๕๖๘	ปี ๒๕๖๙	ปี ๒๕๗๐	ปี ๒๕๖๖-๒๕๗๐								
-	๗๙,๐๐๐	๗๙,๐๐๐	๗๙,๐๐๐	๗๙,๐๐๐	๓๑๖,๐๐๐								
<p>๘.๙ กิจกรรมหลักที่ ๙ งบประมาณ ผู้รับผิดชอบ หน่วยงานที่เกี่ยวข้อง</p>	<p>กิจกรรม: การยกระดับสินค้าด้วยระบบตรวจสอบย้อนกลับโดยเทคโนโลยีรหัสคิวอาร์ของสินค้าสิ่งบ่งชี้ทางภูมิศาสตร์ของจังหวัดสมุทรปราการ - ยกระดับสินค้าด้วยระบบตรวจสอบย้อนกลับโดยเทคโนโลยีรหัสคิวอาร์ของสินค้าสิ่งบ่งชี้ทางภูมิศาสตร์ของจังหวัดสมุทรปราการ</p> <p>งบประมาณรวม ๒,๑๑๔,๘๐๐ บาท</p> <table border="1"> <thead> <tr> <th>ปี ๒๕๖๖</th> <th>ปี ๒๕๖๗</th> <th>ปี ๒๕๖๘</th> <th>ปี ๒๕๖๙</th> <th>ปี ๒๕๗๐</th> <th>ปี ๒๕๖๖-๒๕๗๐</th> </tr> </thead> <tbody> <tr> <td>-</td> <td>๕๒๘,๗๐๐</td> <td>๕๒๘,๗๐๐</td> <td>๕๒๘,๗๐๐</td> <td>๕๒๘,๗๐๐</td> <td>๒,๑๑๔,๘๐๐</td> </tr> </tbody> </table> <p>ผู้รับผิดชอบ: สำนักงานเกษตรจังหวัดสมุทรปราการ หน่วยงานที่เกี่ยวข้อง: หน่วยงานในสังกัดกระทรวงเกษตรและสหกรณ์</p>	ปี ๒๕๖๖	ปี ๒๕๖๗	ปี ๒๕๖๘	ปี ๒๕๖๙	ปี ๒๕๗๐	ปี ๒๕๖๖-๒๕๗๐	-	๕๒๘,๗๐๐	๕๒๘,๗๐๐	๕๒๘,๗๐๐	๕๒๘,๗๐๐	๒,๑๑๔,๘๐๐
ปี ๒๕๖๖	ปี ๒๕๖๗	ปี ๒๕๖๘	ปี ๒๕๖๙	ปี ๒๕๗๐	ปี ๒๕๖๖-๒๕๗๐								
-	๕๒๘,๗๐๐	๕๒๘,๗๐๐	๕๒๘,๗๐๐	๕๒๘,๗๐๐	๒,๑๑๔,๘๐๐								
<p>๘.๑๐ กิจกรรมหลักที่ ๑๐ งบประมาณ ผู้รับผิดชอบ หน่วยงานที่เกี่ยวข้อง</p>	<p>กิจกรรม: จัดงาน “พลาสติกบางบ่อ ออนไลน์ทั่วโลก” - จัดงาน “พลาสติกบางบ่อ ออนไลน์ทั่วโลก”</p> <p>งบประมาณรวม ๑๘,๖๖๘,๒๗๐ บาท</p> <table border="1"> <thead> <tr> <th>ปี ๒๕๖๖</th> <th>ปี ๒๕๖๗</th> <th>ปี ๒๕๖๘</th> <th>ปี ๒๕๖๙</th> <th>ปี ๒๕๗๐</th> <th>ปี ๒๕๖๖-๒๕๗๐</th> </tr> </thead> <tbody> <tr> <td>-</td> <td>๕,๕๒๕,๐๐๐</td> <td>๒,๐๙๓,๒๗๐</td> <td>๕,๕๒๕,๐๐๐</td> <td>๕,๕๒๕,๐๐๐</td> <td>๑๘,๖๖๘,๒๗๐</td> </tr> </tbody> </table> <p>ผู้รับผิดชอบ: สำนักงานพาณิชย์จังหวัดสมุทรปราการ หน่วยงานที่เกี่ยวข้อง: ๑. หน่วยงานในสังกัดกระทรวงเกษตรและสหกรณ์ ๒. สำนักงานพัฒนาการชุมชนจังหวัดสมุทรปราการ</p>	ปี ๒๕๖๖	ปี ๒๕๖๗	ปี ๒๕๖๘	ปี ๒๕๖๙	ปี ๒๕๗๐	ปี ๒๕๖๖-๒๕๗๐	-	๕,๕๒๕,๐๐๐	๒,๐๙๓,๒๗๐	๕,๕๒๕,๐๐๐	๕,๕๒๕,๐๐๐	๑๘,๖๖๘,๒๗๐
ปี ๒๕๖๖	ปี ๒๕๖๗	ปี ๒๕๖๘	ปี ๒๕๖๙	ปี ๒๕๗๐	ปี ๒๕๖๖-๒๕๗๐								
-	๕,๕๒๕,๐๐๐	๒,๐๙๓,๒๗๐	๕,๕๒๕,๐๐๐	๕,๕๒๕,๐๐๐	๑๘,๖๖๘,๒๗๐								

หัวข้อ	รายละเอียด												
๘.๑๑ กิจกรรมหลักที่ ๑๑ งบประมาณ ผู้รับผิดชอบ หน่วยงานที่เกี่ยวข้อง	กิจกรรม: จัดงาน "การจัดงานมหกรรมมะม่วงน้ำดอกไม้และของดีเมืองปากน้ำ" - จัดงาน "การจัดงานมหกรรมมะม่วงน้ำดอกไม้และของดีเมืองปากน้ำ" งบประมาณรวม ๓๖,๐๖๑,๒๐๐ บาท <table border="1" data-bbox="566 331 1505 421"> <thead> <tr> <th>ปี ๒๕๖๖</th> <th>ปี๒๕๖๗</th> <th>ปี๒๕๖๘</th> <th>ปี๒๕๖๙</th> <th>ปี๒๕๗๐</th> <th>ปี๒๕๖๖-๒๕๗๐</th> </tr> </thead> <tbody> <tr> <td>-</td> <td>๙,๐๑๕,๓๐๐</td> <td>๙,๐๑๕,๓๐๐</td> <td>๙,๐๑๕,๓๐๐</td> <td>๙,๐๑๕,๓๐๐</td> <td>๓๖,๐๖๑,๒๐๐</td> </tr> </tbody> </table> ผู้รับผิดชอบ: สำนักงานเกษตรจังหวัดสมุทรปราการ หน่วยงานที่เกี่ยวข้อง: ๑. หน่วยงานในสังกัดกระทรวงเกษตรและสหกรณ์ ๒. สำนักงานพาณิชย์จังหวัดสมุทรปราการ ๓. สำนักงานพัฒนาการชุมชนจังหวัดสมุทรปราการ	ปี ๒๕๖๖	ปี๒๕๖๗	ปี๒๕๖๘	ปี๒๕๖๙	ปี๒๕๗๐	ปี๒๕๖๖-๒๕๗๐	-	๙,๐๑๕,๓๐๐	๙,๐๑๕,๓๐๐	๙,๐๑๕,๓๐๐	๙,๐๑๕,๓๐๐	๓๖,๐๖๑,๒๐๐
ปี ๒๕๖๖	ปี๒๕๖๗	ปี๒๕๖๘	ปี๒๕๖๙	ปี๒๕๗๐	ปี๒๕๖๖-๒๕๗๐								
-	๙,๐๑๕,๓๐๐	๙,๐๑๕,๓๐๐	๙,๐๑๕,๓๐๐	๙,๐๑๕,๓๐๐	๓๖,๐๖๑,๒๐๐								
๘.๑๒ กิจกรรมหลักที่ ๑๒ งบประมาณ ผู้รับผิดชอบ หน่วยงานที่เกี่ยวข้อง	กิจกรรม: อำนวยความสะดวกและติดตามผลการดำเนินงาน - อำนวยความสะดวกและติดตามผลการดำเนินงาน งบประมาณรวม ๗๑๕,๒๔๐ บาท <table border="1" data-bbox="566 734 1505 824"> <thead> <tr> <th>ปี ๒๕๖๖</th> <th>ปี๒๕๖๗</th> <th>ปี๒๕๖๘</th> <th>ปี๒๕๖๙</th> <th>ปี๒๕๗๐</th> <th>ปี๒๕๖๖-๒๕๗๐</th> </tr> </thead> <tbody> <tr> <td>-</td> <td>๑๗๘,๘๑๐</td> <td>๑๗๘,๘๑๐</td> <td>๑๗๘,๘๑๐</td> <td>๑๗๘,๘๑๐</td> <td>๗๑๕,๒๔๐</td> </tr> </tbody> </table> ผู้รับผิดชอบ: สำนักงานเกษตรและสหกรณ์จังหวัดสมุทรปราการ หน่วยงานที่เกี่ยวข้อง: ๑. หน่วยงานในสังกัดกระทรวงเกษตรและสหกรณ์ ๒. สำนักงานพาณิชย์จังหวัดสมุทรปราการ ๓. สำนักงานพัฒนาการชุมชนจังหวัดสมุทรปราการ ๔. มหาวิทยาลัยหัวเฉียวเฉลิมพระเกียรติ	ปี ๒๕๖๖	ปี๒๕๖๗	ปี๒๕๖๘	ปี๒๕๖๙	ปี๒๕๗๐	ปี๒๕๖๖-๒๕๗๐	-	๑๗๘,๘๑๐	๑๗๘,๘๑๐	๑๗๘,๘๑๐	๑๗๘,๘๑๐	๗๑๕,๒๔๐
ปี ๒๕๖๖	ปี๒๕๖๗	ปี๒๕๖๘	ปี๒๕๖๙	ปี๒๕๗๐	ปี๒๕๖๖-๒๕๗๐								
-	๑๗๘,๘๑๐	๑๗๘,๘๑๐	๑๗๘,๘๑๐	๑๗๘,๘๑๐	๗๑๕,๒๔๐								
๘.๑๓ กิจกรรมหลักที่ ๑๓ งบประมาณ ผู้รับผิดชอบ หน่วยงานที่เกี่ยวข้อง	กิจกรรม: การเพิ่มประสิทธิภาพอาสาสมัครเกษตรหมู่บ้าน (อกม.) งบประมาณรวม ๗๑๕,๒๔๐ บาท <table border="1" data-bbox="566 1149 1505 1238"> <thead> <tr> <th>ปี ๒๕๖๖</th> <th>ปี๒๕๖๗</th> <th>ปี๒๕๖๘</th> <th>ปี๒๕๖๙</th> <th>ปี๒๕๗๐</th> <th>ปี๒๕๖๖-๒๕๗๐</th> </tr> </thead> <tbody> <tr> <td>-</td> <td>๑๗๘,๘๑๐</td> <td>๑๗๘,๘๑๐</td> <td>๑๗๘,๘๑๐</td> <td>๑๗๘,๘๑๐</td> <td>๗๑๕,๒๔๐</td> </tr> </tbody> </table> ผู้รับผิดชอบ: สำนักงานเกษตรจังหวัดสมุทรปราการ หน่วยงานที่เกี่ยวข้อง: สำนักงานเกษตรจังหวัดสมุทรปราการ	ปี ๒๕๖๖	ปี๒๕๖๗	ปี๒๕๖๘	ปี๒๕๖๙	ปี๒๕๗๐	ปี๒๕๖๖-๒๕๗๐	-	๑๗๘,๘๑๐	๑๗๘,๘๑๐	๑๗๘,๘๑๐	๑๗๘,๘๑๐	๗๑๕,๒๔๐
ปี ๒๕๖๖	ปี๒๕๖๗	ปี๒๕๖๘	ปี๒๕๖๙	ปี๒๕๗๐	ปี๒๕๖๖-๒๕๗๐								
-	๑๗๘,๘๑๐	๑๗๘,๘๑๐	๑๗๘,๘๑๐	๑๗๘,๘๑๐	๗๑๕,๒๔๐								
๘.๑๔ กิจกรรมหลักที่ ๑๔ งบประมาณ ผู้รับผิดชอบ หน่วยงานที่เกี่ยวข้อง	กิจกรรม: จัดงานแสดงและจำหน่ายสินค้าสิ่งบ่งชี้ทางภูมิศาสตร์ (GI) จังหวัดสมุทรปราการ งบประมาณรวม ๗๑๕,๒๔๐ บาท <table border="1" data-bbox="566 1406 1505 1496"> <thead> <tr> <th>ปี ๒๕๖๖</th> <th>ปี๒๕๖๗</th> <th>ปี๒๕๖๘</th> <th>ปี๒๕๖๙</th> <th>ปี๒๕๗๐</th> <th>ปี๒๕๖๖-๒๕๗๐</th> </tr> </thead> <tbody> <tr> <td>-</td> <td>-</td> <td>๔,๓๓๕,๐๐๐</td> <td>๔,๓๓๕,๐๐๐</td> <td>๔,๓๓๕,๐๐๐</td> <td>๑๓,๐๐๕,๐๐๐</td> </tr> </tbody> </table> ผู้รับผิดชอบ: สำนักงานพาณิชย์จังหวัดสมุทรปราการ หน่วยงานที่เกี่ยวข้อง : สำนักงานพาณิชย์จังหวัดสมุทรปราการ	ปี ๒๕๖๖	ปี๒๕๖๗	ปี๒๕๖๘	ปี๒๕๖๙	ปี๒๕๗๐	ปี๒๕๖๖-๒๕๗๐	-	-	๔,๓๓๕,๐๐๐	๔,๓๓๕,๐๐๐	๔,๓๓๕,๐๐๐	๑๓,๐๐๕,๐๐๐
ปี ๒๕๖๖	ปี๒๕๖๗	ปี๒๕๖๘	ปี๒๕๖๙	ปี๒๕๗๐	ปี๒๕๖๖-๒๕๗๐								
-	-	๔,๓๓๕,๐๐๐	๔,๓๓๕,๐๐๐	๔,๓๓๕,๐๐๐	๑๓,๐๐๕,๐๐๐								
๘.๑๕ กิจกรรมหลักที่ ๑๕ งบประมาณ ผู้รับผิดชอบ หน่วยงานที่เกี่ยวข้อง	กิจกรรม: การขับเคลื่อนห่วงโซ่การผลิตสินค้าเกษตรปลอดภัยได้มาตรฐานด้วยแนวทาง BCG Model แบบบูรณาการสู่เศรษฐกิจฐานราก งบประมาณรวม ๕๒๕,๑๙๕ บาท <table border="1" data-bbox="566 1709 1505 1798"> <thead> <tr> <th>ปี ๒๕๖๖</th> <th>ปี๒๕๖๗</th> <th>ปี๒๕๖๘</th> <th>ปี๒๕๖๙</th> <th>ปี๒๕๗๐</th> <th>ปี๒๕๖๖-๒๕๗๐</th> </tr> </thead> <tbody> <tr> <td>-</td> <td>-</td> <td>๑๗๕,๐๖๕</td> <td>๑๗๕,๐๖๕</td> <td>๑๗๕,๐๖๕</td> <td>๕๒๕,๑๙๕</td> </tr> </tbody> </table> ผู้รับผิดชอบ: สำนักงานพาณิชย์จังหวัดสมุทรปราการ หน่วยงานที่เกี่ยวข้อง : สำนักงานพาณิชย์จังหวัดสมุทรปราการ	ปี ๒๕๖๖	ปี๒๕๖๗	ปี๒๕๖๘	ปี๒๕๖๙	ปี๒๕๗๐	ปี๒๕๖๖-๒๕๗๐	-	-	๑๗๕,๐๖๕	๑๗๕,๐๖๕	๑๗๕,๐๖๕	๕๒๕,๑๙๕
ปี ๒๕๖๖	ปี๒๕๖๗	ปี๒๕๖๘	ปี๒๕๖๙	ปี๒๕๗๐	ปี๒๕๖๖-๒๕๗๐								
-	-	๑๗๕,๐๖๕	๑๗๕,๐๖๕	๑๗๕,๐๖๕	๕๒๕,๑๙๕								

แบบสรุปโครงการแบบย่อ (Project Brief)

ประเด็นการพัฒนาจังหวัด ยุทธศาสตร์ที่ ๑

กลยุทธ์ที่ ๑๑...ส่งเสริมการจัดการขยะมูลฝอยตาม Roadmap และการแปรรูปขยะมูลฝอยเป็นพลังงาน

โดยใช้นวัตกรรมและเทคโนโลยีที่เหมาะสมกับพื้นที่

๑๑...เฝ้าระวังคุณภาพอากาศในพื้นที่วิกฤตและพื้นที่เสี่ยงโดยการประเมินสุขภาพของประชาชน

และการถ่ายทอดองค์ความรู้ในการป้องกันตนเอง

หัวข้อ	รายละเอียด
๑. ชื่อโครงการ	การบริหารจัดการขยะมูลฝอยและของเสียอันตรายในชุมชนตาม Roadmap โดยการมีส่วนร่วมของทุกภาคส่วน
๒. ความสำคัญของโครงการ หลักการและเหตุผล	จากสถานการณ์ขยะมูลฝอยชุมชนในประเทศไทยในปี ๒๕๕๘ พบว่ามีปริมาณขยะมูลฝอยชุมชนเกิดขึ้นประมาณ ๒๖.๘๕ ล้านตัน หรือ ๗๓,๓๕๐ตัน/วัน ซึ่งจังหวัดสมุทรปราการเป็นจังหวัดที่มีปริมาณขยะมูลฝอยเกิดขึ้นต่อวันมากที่สุดอยู่ในลำดับที่ ๔ ของประเทศ ประมาณ ๒,๐๔๙ ตัน/วัน โดยปริมาณขยะมูลฝอยมีแนวโน้มเพิ่มสูงขึ้นเรื่อยตั้งแต่ปี พ.ศ. ๒๕๕๕ สำหรับการกำจัดขยะมูลฝอยหน่วยงานท้องถิ่นจะดำเนินการรวบรวมและขนส่งขยะฯ ไปกำจัด ทั้งที่ดำเนินการเองและจ้างเอกชนดำเนินการ ซึ่งบริษัทเอกชนที่เข้ามาดำเนินการมีจำนวน ๒ แห่งได้แก่บริษัท แพลนเนอร์ซีแอดมิเนชันสเปซ จำกัด ตั้งอยู่ในอำเภอบางพลี มีพื้นที่สำหรับฝังกลบประมาณ ๕๑ ไร่ รองรับ อปท. จำนวน ๑๕ แห่ง วันละประมาณ ๗๗๕ ตัน และห้างหุ้นส่วนจำกัด ต.แสงชัยปากน้ำ ตั้งอยู่ที่ตำบลแพรกษา อำเภอมะขาม มีพื้นที่สำหรับฝังกลบประมาณ ๑๓๐ ไร่ รองรับ อปท. จำนวน ๒๔ แห่ง วันละประมาณ ๑,๐๐๐ ตัน และเทศบาลตำบลบ้านคลองสวน ตั้งอยู่ที่อำเภอบางบ่อ มีพื้นที่ดำเนินการประมาณ ๓ ไร่ รองรับ อปท. จำนวน ๙ แห่ง ดำเนินการโดยวิธีเทกอง โดยที่จ้างเอกชนเป็นผู้ขนไปกำจัดในสถานที่ใกล้เคียงได้แก่จังหวัดสมุทรสาคร และจังหวัดฉะเชิงเทรา แต่อย่างไรก็ดีจังหวัดสมุทรปราการยังมีปัญหาด้านการจัดการขยะมูลฝอยที่เป็นปัญหาสำคัญของจังหวัดฯ อาทิ ปริมาณขยะมูลฝอยตกค้างในชุมชน การจัดเก็บขยะไม่ทันเวลา ไม่มีระบบการคัดแยก สถานที่ทิ้งขยะไม่เพียงพอ รวมทั้งประชาชนยังขาดจิตสำนึกในการทิ้งขยะและการแยกประเภทขยะมูลฝอย ดังนั้นจังหวัดสมุทรปราการจึงต้องมุ่งเน้นการเพิ่มประสิทธิภาพระบบการจัดการขยะมูลฝอยโดยการมีส่วนร่วมของชุมชนและภาคีเครือข่ายแบบบูรณาการ โดยการจัดกิจกรรมเชิงรุก ตั้งแต่การประชาสัมพันธ์ปลูกจิตสำนึก การรณรงค์ การฝึกอบรมให้ความรู้ การคัดแยกขยะเพื่อกระตุ้นและส่งเสริมให้ประชาชนเข้าใจเกี่ยวกับการจัดการขยะตามหลักการ ๓Rs
๓. วัตถุประสงค์ของโครงการ	๑. เพื่อเพิ่มประสิทธิภาพระบบการจัดการขยะมูลฝอยโดยการมีส่วนร่วมของชุมชนและภาคีเครือข่ายแบบบูรณาการ ๒. เพื่อส่งเสริมการมีส่วนร่วมของประชาชนให้สามารถลดปริมาณขยะ คัดแยกขยะ นำขยะมาใช้ประโยชน์อย่างเป็นรูปธรรมและเกิดความยั่งยืน ๓. เพื่อให้ประชาชนมีสุขอนามัยที่ดี สามารถป้องกันตนเองจากมลภาวะทางอากาศที่เป็นพิษได้
๔. ตัวชี้วัดและค่าเป้าหมาย	๑. ร้อยละของขยะมูลฝอยสะสมในพื้นที่ที่มีปริมาณลดลง (ร้อยละ ๕)

หัวข้อ	รายละเอียด												
๕. ผลผลิต/ผลลัพธ์	ผลผลิต ๑.ปริมาณขยะมูลฝอยร้อยละ ๕ ที่ตกค้างในพื้นที่ลดลง ผลลัพธ์ ๑.ขยะมูลฝอยได้รับการบริหารจัดการถูกต้องตามหลักวิชาการ ๒.ประชาชนมีสุขภาพอนามัยที่ดีขึ้น ๓.ทรัพยากรธรรมชาติและสิ่งแวดล้อมได้รับการอนุรักษ์และฟื้นฟู												
๖. ความเชื่อมโยงกับยุทธศาสตร์	ความเชื่อมโยงกับยุทธศาสตร์ ๑) ยุทธศาสตร์ชาติ: ยุทธศาสตร์การสร้างการเติบโตบนคุณภาพชีวิตที่เป็นมิตรกับสิ่งแวดล้อม ๒) แผนพัฒนาเศรษฐกิจและสังคมแห่งชาติ ฉบับที่ ๑๓: หมายความว่า ๑๑ ไทยมีความสามารถลดความเสี่ยงและผลกระทบจากภัยธรรมชาติและ การเปลี่ยนแปลงสภาพภูมิอากาศ ๓) ยุทธศาสตร์ภาคกลาง: ยุทธศาสตร์ที่ ๑ พัฒนากรุงเทพฯ เป็นมหานครทันสมัยระดับโลก ควบคู่กับการพัฒนาคุณภาพชีวิตและแก้ไขปัญหาสิ่งแวดล้อมเมือง ๔) ยุทธศาสตร์กลุ่มภาคกลางปริมณฑล: ประเด็นยุทธศาสตร์ที่ ๓ พัฒนาคุณภาพชีวิตสู่สังคมน่าอยู่ ๕ ยุทธศาสตร์จังหวัด: ประเด็นยุทธศาสตร์ที่ ๑ ๖) นโยบายสำคัญ หรือ อื่นๆ ฯลฯ:ระเบียบสำนักนายกรัฐมนตรีว่าด้วยการจัดระบบการบริหารจัดการขยะมูลฝอยของประเทศ พ.ศ. ๒๕๕๗ ความพร้อมของโครงการ ๑)พื้นที่ดำเนินการ <input checked="" type="checkbox"/> ดำเนินการได้ทันที ๒)แบบรูปรายการ/แผนการปฏิบัติงาน <input checked="" type="checkbox"/> มีและสมบูรณ์ ๓)ความพร้อมของบุคลากร เครื่องมือ และเทคนิคการดำเนินการ <input checked="" type="checkbox"/> มีพร้อมดำเนินการได้ทันที												
๗. ระยะเวลางบประมาณพื้นที่เป้าหมาย	ดำเนินการ ๕ ปี ตั้งแต่ปีงบประมาณ พ.ศ. ๒๕๖๖-๒๕๗๐ ๓๘๗,๘๗๕,๐๐๐ บาท จังหวัดสมุทรปราการ												
๘. กิจกรรมหลักของโครงการ การบริหารจัดการขยะมูลฝอยและของเสียอันตรายในชุมชนตาม Roadmap โดยการมีส่วนร่วมของทุกภาคส่วน													
๘.๑ กิจกรรมหลักที่ ๑ งบประมาณ ผู้รับผิดชอบ หน่วยงานที่เกี่ยวข้อง	กิจกรรม: ถ่ายทอดองค์ความรู้และสร้างเครือข่ายการดำเนินงานแปรรูปขยะมูลฝอยเป็นพลังงานและผลิตภัณฑ์อื่น ๆ - ถ่ายทอดองค์ความรู้ในการบริหารจัดการขยะ - จัดหาเครื่องมือ/อุปกรณ์ที่ใช้ในการคัดแยกขยะ - สนับสนุนการศึกษาและพัฒนานวัตกรรมการแปรรูปขยะมูลฝอยและของเสียอันตรายจากชุมชน - สนับสนุนการจัดตั้งศูนย์การแปรรูปขยะแบบครบวงจร - ผนวกรับประชาสัมพันธ์ และเสริมสร้างความเข้าใจเกี่ยวกับการจัดการขยะตามหลักการ ๓Rs งบประมาณรวม ๑๖,๐๐๐,๐๐๐ บาท <table border="1" data-bbox="528 1921 1465 2004"> <thead> <tr> <th>ปี ๒๕๖๖</th> <th>ปี ๒๕๖๗</th> <th>ปี ๒๕๖๘</th> <th>ปี ๒๕๖๙</th> <th>ปี ๒๕๗๐</th> <th>ปี ๒๕๖๖-๒๕๗๐</th> </tr> </thead> <tbody> <tr> <td></td> <td>๑๐,๐๐๐,๐๐๐</td> <td>๒,๐๐๐,๐๐๐</td> <td>๒,๐๐๐,๐๐๐</td> <td>๒,๐๐๐,๐๐๐</td> <td>๑๖,๐๐๐,๐๐๐</td> </tr> </tbody> </table> ผู้รับผิดชอบ: สำนักงานทรัพยากรธรรมชาติและสิ่งแวดล้อมจังหวัดสมุทรปราการ หน่วยงานที่เกี่ยวข้อง: ๑.สำนักงานส่งเสริมการปกครองท้องถิ่นจังหวัดสมุทรปราการ ๒.อปท.ที่เกี่ยวข้อง	ปี ๒๕๖๖	ปี ๒๕๖๗	ปี ๒๕๖๘	ปี ๒๕๖๙	ปี ๒๕๗๐	ปี ๒๕๖๖-๒๕๗๐		๑๐,๐๐๐,๐๐๐	๒,๐๐๐,๐๐๐	๒,๐๐๐,๐๐๐	๒,๐๐๐,๐๐๐	๑๖,๐๐๐,๐๐๐
ปี ๒๕๖๖	ปี ๒๕๖๗	ปี ๒๕๖๘	ปี ๒๕๖๙	ปี ๒๕๗๐	ปี ๒๕๖๖-๒๕๗๐								
	๑๐,๐๐๐,๐๐๐	๒,๐๐๐,๐๐๐	๒,๐๐๐,๐๐๐	๒,๐๐๐,๐๐๐	๑๖,๐๐๐,๐๐๐								

หัวข้อ	รายละเอียด												
<p>๘.๒ กิจกรรมหลักที่ ๒ งบประมาณ ผู้รับผิดชอบ หน่วยงานที่เกี่ยวข้อง</p>	<p>กิจกรรม: ป้องกันและแก้ไขมลภาวะทางอากาศที่เป็นพิษที่เกิดจากขยะตกค้าง โดยการป้องกันและควบคุม โรคในพื้นที่เสี่ยง และพื้นที่วิกฤต</p> <ul style="list-style-type: none"> - ถ่ายทอดองค์ความรู้ในการป้องกันตนเองจากมลภาวะทางอากาศที่เป็นพิษ - ตรวจสอบประเมินสุขภาพประชาชนเบื้องต้น เพื่อควบคุมโรคติดต่อ <p>งบประมาณรวม ๕,๐๐๐,๐๐๐ บาท</p> <table border="1" data-bbox="528 427 1465 510"> <thead> <tr> <th>ปี ๒๕๖๖</th> <th>ปี๒๕๖๗</th> <th>ปี๒๕๖๘</th> <th>ปี๒๕๖๙</th> <th>ปี๒๕๗๐</th> <th>ปี๒๕๖๖-๒๕๗๐</th> </tr> </thead> <tbody> <tr> <td>๑,๐๐๐,๐๐๐</td> <td>๑,๐๐๐,๐๐๐</td> <td>๑,๐๐๐,๐๐๐</td> <td>๑,๐๐๐,๐๐๐</td> <td>๑,๐๐๐,๐๐๐</td> <td>๕,๐๐๐,๐๐๐</td> </tr> </tbody> </table> <p>ผู้รับผิดชอบ ๑.สำนักงานสาธารณสุขจังหวัดสมุทรปราการ ๒.อปท.ที่เกี่ยวข้อง</p> <p>หน่วยงานที่เกี่ยวข้อง: ๑.กรมควบคุมมลพิษ ๒.กรมส่งเสริมการปกครองท้องถิ่น ๓.อปท.ทุกแห่ง</p>	ปี ๒๕๖๖	ปี๒๕๖๗	ปี๒๕๖๘	ปี๒๕๖๙	ปี๒๕๗๐	ปี๒๕๖๖-๒๕๗๐	๑,๐๐๐,๐๐๐	๑,๐๐๐,๐๐๐	๑,๐๐๐,๐๐๐	๑,๐๐๐,๐๐๐	๑,๐๐๐,๐๐๐	๕,๐๐๐,๐๐๐
ปี ๒๕๖๖	ปี๒๕๖๗	ปี๒๕๖๘	ปี๒๕๖๙	ปี๒๕๗๐	ปี๒๕๖๖-๒๕๗๐								
๑,๐๐๐,๐๐๐	๑,๐๐๐,๐๐๐	๑,๐๐๐,๐๐๐	๑,๐๐๐,๐๐๐	๑,๐๐๐,๐๐๐	๕,๐๐๐,๐๐๐								
<p>๘.๓ กิจกรรมหลักที่ ๓ งบประมาณ ผู้รับผิดชอบ หน่วยงานที่เกี่ยวข้อง</p>	<p>กิจกรรม: พัฒนาศักยภาพด้านสิ่งแวดล้อม จังหวัดสมุทรปราการ</p> <ul style="list-style-type: none"> - ส่งเสริมการวิจัยด้านสิ่งแวดล้อมจังหวัดสมุทรปราการ - ส่งเสริมการป้องกันและแก้ไขปัญหามลพิษด้านสิ่งแวดล้อม <p>งบประมาณรวม ๓๕๐,๐๐๐,๐๐๐ บาท</p> <table border="1" data-bbox="528 920 1501 1003"> <thead> <tr> <th>ปี ๒๕๖๖</th> <th>ปี๒๕๖๗</th> <th>ปี๒๕๖๘</th> <th>ปี๒๕๖๙</th> <th>ปี๒๕๗๐</th> <th>ปี๒๕๖๖-๒๕๗๐</th> </tr> </thead> <tbody> <tr> <td>๕๐,๐๐๐,๐๐๐</td> <td>๑๐๐,๐๐๐,๐๐๐</td> <td>๕๐,๐๐๐,๐๐๐</td> <td>๕๐,๐๐๐,๐๐๐</td> <td>๑๐๐,๐๐๐,๐๐๐</td> <td>๓๕๐,๐๐๐,๐๐๐</td> </tr> </tbody> </table> <p>ผู้รับผิดชอบ: สำนักงานศึกษาธิการจังหวัดสมุทรปราการ</p> <p>หน่วยงานที่เกี่ยวข้อง: ๑.กรมควบคุมมลพิษ ๒.กรมส่งเสริมการปกครองท้องถิ่น</p>	ปี ๒๕๖๖	ปี๒๕๖๗	ปี๒๕๖๘	ปี๒๕๖๙	ปี๒๕๗๐	ปี๒๕๖๖-๒๕๗๐	๕๐,๐๐๐,๐๐๐	๑๐๐,๐๐๐,๐๐๐	๕๐,๐๐๐,๐๐๐	๕๐,๐๐๐,๐๐๐	๑๐๐,๐๐๐,๐๐๐	๓๕๐,๐๐๐,๐๐๐
ปี ๒๕๖๖	ปี๒๕๖๗	ปี๒๕๖๘	ปี๒๕๖๙	ปี๒๕๗๐	ปี๒๕๖๖-๒๕๗๐								
๕๐,๐๐๐,๐๐๐	๑๐๐,๐๐๐,๐๐๐	๕๐,๐๐๐,๐๐๐	๕๐,๐๐๐,๐๐๐	๑๐๐,๐๐๐,๐๐๐	๓๕๐,๐๐๐,๐๐๐								
<p>๘.๔ กิจกรรมหลักที่ ๔ งบประมาณ ผู้รับผิดชอบ หน่วยงานที่เกี่ยวข้อง</p>	<p>กิจกรรม: บริหารจัดการขยะและสิ่งแวดล้อม (การพัฒนากระบวนการบริหารจัดการขยะมูลฝอยแบบครบวงจรโดยการมีส่วนร่วมของชุมชน จังหวัดสมุทรปราการ)</p> <ul style="list-style-type: none"> - ส่งเสริมความรู้ในการบริหารจัดการขยะให้ชุมชน - ส่งเสริมการคัดแยกขยะให้ชุมชน - สนับสนุนเครื่องมือ อุปกรณ์ในการบริหารจัดการขยะตัวอย่าง - ส่งเสริมการวิจัยวิธีการบริหารจัดการขยะในชุมชน <p>งบประมาณรวม ๒๕,๐๐๐,๐๐๐ บาท</p> <table border="1" data-bbox="528 1458 1465 1541"> <thead> <tr> <th>ปี ๒๕๖๖</th> <th>ปี๒๕๖๗</th> <th>ปี๒๕๖๘</th> <th>ปี๒๕๖๙</th> <th>ปี๒๕๗๐</th> <th>ปี๒๕๖๖-๒๕๗๐</th> </tr> </thead> <tbody> <tr> <td>๕,๐๐๐,๐๐๐</td> <td>๕,๐๐๐,๐๐๐</td> <td>๕,๐๐๐,๐๐๐</td> <td>๕,๐๐๐,๐๐๐</td> <td>๕,๐๐๐,๐๐๐</td> <td>๒๕,๐๐๐,๐๐๐</td> </tr> </tbody> </table> <p>ผู้รับผิดชอบ: สำนักงานศึกษาธิการจังหวัดสมุทรปราการ</p> <p>หน่วยงานที่เกี่ยวข้อง: ๑.กรมควบคุมมลพิษ ๒.กรมส่งเสริมการปกครองท้องถิ่น</p>	ปี ๒๕๖๖	ปี๒๕๖๗	ปี๒๕๖๘	ปี๒๕๖๙	ปี๒๕๗๐	ปี๒๕๖๖-๒๕๗๐	๕,๐๐๐,๐๐๐	๕,๐๐๐,๐๐๐	๕,๐๐๐,๐๐๐	๕,๐๐๐,๐๐๐	๕,๐๐๐,๐๐๐	๒๕,๐๐๐,๐๐๐
ปี ๒๕๖๖	ปี๒๕๖๗	ปี๒๕๖๘	ปี๒๕๖๙	ปี๒๕๗๐	ปี๒๕๖๖-๒๕๗๐								
๕,๐๐๐,๐๐๐	๕,๐๐๐,๐๐๐	๕,๐๐๐,๐๐๐	๕,๐๐๐,๐๐๐	๕,๐๐๐,๐๐๐	๒๕,๐๐๐,๐๐๐								
<p>๘.๕ กิจกรรมหลักที่ ๕ งบประมาณ ผู้รับผิดชอบ หน่วยงานที่เกี่ยวข้อง</p>	<p>กิจกรรม: พัฒนาเครือข่ายอนุรักษ์ฟื้นฟูคุณภาพน้ำคูคลองและลดปริมาณขยะมูลฝอยชุมชน จังหวัดสมุทรปราการ</p> <ul style="list-style-type: none"> - ประสานงานหน่วยงานที่เกี่ยวข้องในพื้นที่จังหวัดสมุทรปราการประเมินศักยภาพชุมชน/หน่วยงาน/ครัวเรือน ที่ได้รับการเสนอเข้าร่วมโครงการร่วมกับผู้นำชุมชนและหน่วยงานราชการ ในแต่ละอำเภอ - อบรมสัมมนาเชิงปฏิบัติการเพื่อพัฒนาศักยภาพเครือข่ายที่เข้าร่วมโครงการ - ประชุมสัมมนาเชิงปฏิบัติการ ประเมินผลคัดเลือกเครือข่ายชุมชนต้นแบบถอดบทเรียน <p>งบประมาณรวม ๑,๘๗๕,๐๐๐ บาท</p>												

หัวข้อ	รายละเอียด					
	ปี ๒๕๖๖	ปี ๒๕๖๗	ปี ๒๕๖๘	ปี ๒๕๖๙	ปี ๒๕๗๐	ปี ๒๕๖๖-๒๕๗๐
	๓๗๕,๐๐๐	๓๗๕,๐๐๐	๓๗๕,๐๐๐	๓๗๕,๐๐๐	๓๗๕,๐๐๐	๑,๘๗๕,๐๐๐
<p>ผู้รับผิดชอบ: สำนักงานทรัพยากรธรรมชาติและสิ่งแวดล้อมจังหวัดสมุทรปราการ</p> <p>หน่วยงานที่เกี่ยวข้อง: ๑. สำนักงานสิ่งแวดล้อมภาคที่ ๑๓ (ชลบุรี)</p> <p>๒. อปท.ทุกแห่ง</p> <p>๓. เครือข่ายอาสาสมัครพิทักษ์ทรัพยากรธรรมชาติและสิ่งแวดล้อมหมู่บ้าน (ทสม.) จังหวัดสมุทรปราการ</p>						

แบบสรุปโครงการแบบย่อ (Project Brief)

ประเด็นการพัฒนาจังหวัด ยุทธศาสตร์ที่ ๑

กลยุทธ์ที่ ๑๒..เร่งบูรณะและฟื้นฟูแม่น้ำสายหลักไม่ให้เสื่อมโทรมมากกว่าที่เป็นอยู่ โดยการส่งเสริมกระบวนการมีส่วนร่วมจากทุกภาคส่วน

๑๔..สนับสนุนให้ประชาชนเข้ามาเป็นสมาชิกเครือข่ายการเฝ้าระวังมลพิษสิ่งแวดล้อมในพื้นที่ โดยสร้างความรู้ ความเข้าใจ ความตระหนัก และการมีส่วนร่วมของประชาชน

หัวข้อ	รายละเอียด
๑. ชื่อโครงการ	อนุรักษ์และฟื้นฟูคุณภาพน้ำในแม่น้ำลำคลอง และทะเล
๒. ความสำคัญของโครงการ หลักการและเหตุผล	มลพิษทางน้ำของจังหวัดสมุทรปราการ มีสาเหตุสำคัญ คือ โรงงานและชุมชนเมือง ปล่องน้ำทิ้งสู่แหล่งธรรมชาติ รวมทั้งสารเคมีเป็นพิษต่าง ๆ ทำให้แหล่งน้ำเสีย เพื่อป้องกันปัญหาดังกล่าว คณะกรรมการสิ่งแวดล้อมแห่งชาติ ได้ออกประกาศฉบับที่ ๙ (พ.ศ.๒๕๓๗) ออกตามความในพระราชบัญญัติส่งเสริมและรักษาคุณภาพสิ่งแวดล้อมแห่งชาติ พ.ศ.๒๕๓๕ กำหนดให้ท้องที่เขตจังหวัดสมุทรปราการเป็นเขตควบคุมมลพิษ ซึ่งจากการตรวจสอบ พบว่า มีโรงงานที่ก่อให้เกิดผลกระทบต่อสิ่งแวดล้อมในพื้นที่ในแต่ละปีเกือบ ๑๐๐ โรงงาน ซึ่งจังหวัดใช้มาตรการลงโทษทัณฑ์การกระทำผิดรุนแรง เช่น สั่งปิดดำเนินการชั่วคราวเพื่อให้ปรับปรุงแก้ไข สำหรับการยื่นต่อใบอนุญาต/การขอขยายโรงงาน ได้แต่งตั้งคณะกรรมการเพื่อตรวจสอบกระบวนการผลิต ระบบสาธารณสุขในโรงงาน หากพบมีความบกพร่องจะชะลอการก่อสร้างไว้ก่อน กรณีพบการสร้างปัญหาน้ำเสียจะไม่ออกใบอนุญาตให้ นอกจากนี้น้ำเสียที่เกิดจากโรงงานอุตสาหกรรมแล้ว ยังมีน้ำเสียที่เกิดจากแหล่งอาคารพาณิชย์ และชุมชนต่าง ๆ ที่อยู่อาศัยกันอย่างหนาแน่น และขาดการจัดการในเรื่องการบำบัดน้ำเสียในครัวเรือน ประกอบกับยุทธศาสตร์การบริหารจัดการน้ำ พ.ศ. ๒๕๕๘-๒๕๖๙ ซึ่งมีวัตถุประสงค์เพื่อแก้ไขปัญหาทรัพยากรน้ำที่มีผลกระทบรุนแรงต่อสังคมและเศรษฐกิจ มีการบริหารจัดการน้ำแบบบูรณาการให้มีโอกาสเข้าถึงทรัพยากรน้ำของทุกภาคส่วนอย่างเหมาะสม และสร้างความสมดุลระหว่างการพัฒนาและการใช้ประโยชน์จากทรัพยากรน้ำตามศักยภาพลุ่มน้ำ ดังนั้น เพื่อให้การพัฒนาด้านเศรษฐกิจและสังคม และรักษาสิ่งแวดล้อมอย่างยั่งยืน จังหวัดสมุทรปราการจึงจำเป็นต้องเน้นการปรับปรุงทางน้ำสายหลักที่ต้นเขินและกีดขวางทางไหลของน้ำอย่างรุนแรง การพัฒนาเพิ่มประสิทธิภาพระบบบำบัดน้ำเสียภายในชุมชน และโรงงาน โดยการจัดการให้เกิดกระบวนการมีส่วนร่วมระหว่างชุมชน และโรงงานในรักษาคุณภาพน้ำในแม่น้ำ ลำคลอง
๓. วัตถุประสงค์ของโครงการ	๑.เพื่อลดการปล่อยน้ำเสียจากโรงงานและชุมชนลงสู่แม่น้ำลำคลอง ๒.เพื่อปลูกจิตสำนึกในการรักษาคุณภาพน้ำไม่ให้เสื่อมโทรมกว่าที่เป็นอยู่ ๓.เพื่อสร้างกระบวนการมีส่วนร่วมระหว่างภาครัฐ เอกชนและประชาชนในการเฝ้าระวังและรักษาคุณภาพน้ำในแม่น้ำ ลำคลอง ๔.เพื่อกำจัดวัชพืชที่กีดขวางทางน้ำ และขุดลอกแหล่งน้ำที่ต้นเขิน
๔. ตัวชี้วัดและค่าเป้าหมาย	๑.ร้อยละที่เพิ่มขึ้นในการปรับปรุงแหล่งน้ำ (ร้อยละ ๒๐) ๒.ร้อยละที่เพิ่มขึ้นของจำนวนประชาชนที่เข้ามาเป็นสมาชิกเครือข่ายเฝ้าระวังคุณภาพสิ่งแวดล้อม (ร้อยละ ๑๐)
๕. ผลผลิต/ผลลัพธ์	ผลผลิต ๑.แหล่งน้ำร้อยละ ๒๐ ได้รับการพัฒนาปรับปรุงและฟื้นฟูเพื่อเพิ่มปริมาณน้ำต้นทุน ๒.ประชาชนร้อยละ ๒๐ เข้ามาเป็นสมาชิกเครือข่ายเฝ้าระวังคุณภาพสิ่งแวดล้อม

หัวข้อ	รายละเอียด												
	ผลลัพธ์ ๑.เกษตรกรมีน้ำใช้เพียงพอสำหรับอุปโภคและบริโภค ๒.ทรัพยากรธรรมชาติและสิ่งแวดล้อมได้รับการอนุรักษ์และฟื้นฟู												
๖. ความเชื่อมโยงกับยุทธศาสตร์	ความเชื่อมโยงกับยุทธศาสตร์ ๑) ยุทธศาสตร์ชาติ: ยุทธศาสตร์การสร้างการเติบโตบนคุณภาพชีวิตที่เป็นมิตรกับสิ่งแวดล้อม ๒) แผนพัฒนาเศรษฐกิจและสังคมแห่งชาติ ฉบับที่ ๑๓: หมายความว่า ๑๑ ไทยมีความสามารถลดความเสี่ยงและผลกระทบจากภัยธรรมชาติและเปลี่ยนแปลงสภาพภูมิอากาศ ๓) ยุทธศาสตร์ภาคกลาง: ยุทธศาสตร์ที่ ๔ บริหารจัดการน้ำและทรัพยากรธรรมชาติเพื่อแก้ไขปัญหาท่วมภัยแล้งและคงความสมดุลของระบบนิเวศอย่างยั่งยืน ๔) ยุทธศาสตร์กลุ่มภาคกลางปริมนทล: ประเด็นยุทธศาสตร์ที่ ๒ พัฒนาโครงสร้างพื้นฐานระบบโลจิสติกส์ และระบบป้องกันบรรเทาภัยพิบัติ ๕) ยุทธศาสตร์จังหวัด: ประเด็นยุทธศาสตร์ที่ ๑ ๖) นโยบายสำคัญ หรือ อื่นๆ ฯลฯ: ยุทธศาสตร์การจัดการมลพิษ ๒๐ ปีพ.ศ.๒๕๖๐-๒๕๖๔ ความพร้อมของโครงการ ๑) พื้นที่ดำเนินการ <input checked="" type="checkbox"/> ดำเนินการได้ทันที ๒) แบบบูรณาการ/แผนการปฏิบัติงาน <input checked="" type="checkbox"/> มีและสมบูรณ์ ๓) ความพร้อมของบุคลากร เครื่องมือ และเทคนิคการดำเนินการ <input checked="" type="checkbox"/> มีพร้อมดำเนินการได้ทันที												
๗. ระยะเวลางบประมาณพื้นที่เป้าหมาย	ดำเนินการ ๕ ปี ตั้งแต่ปีงบประมาณ พ.ศ. ๒๕๖๖-๒๕๗๐ ๑,๒๑๖,๑๒๖,๗๙๐ บาท จังหวัดสมุทรปราการ												
๘. กิจกรรมหลักของโครงการ อนุรักษ์และฟื้นฟูคุณภาพน้ำในแม่น้ำและลำคลอง													
๘.๑ กิจกรรมหลักที่ ๑ งบประมาณ ผู้รับผิดชอบ หน่วยงานที่เกี่ยวข้อง	กิจกรรม: กำจัดวัชพืช และขุดลอกแหล่งน้ำและลำรางสาธารณะ เพื่ออนุรักษ์และฟื้นฟูคุณภาพน้ำในคลองสายหลักและคลองเชื่อมต่อ - ขุดลอกคลอง และลำรางสาธารณะที่ตื้นเขิน - กำจัดวัชพืชที่กีดขวางทางน้ำโดยการตัด และขุดลอก งบประมาณรวม ๑๐๘,๐๐๐,๐๐๐ บาท <table border="1" data-bbox="603 1691 1544 1771"> <thead> <tr> <th>ปี ๒๕๖๖</th> <th>ปี๒๕๖๗</th> <th>ปี๒๕๖๘</th> <th>ปี๒๕๖๙</th> <th>ปี๒๕๗๐</th> <th>ปี๒๕๖๖-๒๕๗๐</th> </tr> </thead> <tbody> <tr> <td>-</td> <td>๒๗,๐๐๐,๐๐๐</td> <td>๙๖๙,๗๔๘,๐๐๐</td> <td>๒๗,๐๐๐,๐๐๐</td> <td>๒๗,๐๐๐,๐๐๐</td> <td>๑,๐๕๐,๗๔๘,๐๐๐</td> </tr> </tbody> </table> ผู้รับผิดชอบ: สำนักงานชลประทานที่ ๑๑ กรมชลประทาน หน่วยงานที่เกี่ยวข้อง: ๑.สำนักงานส่งเสริมการปกครองท้องถิ่นจังหวัดสมุทรปราการ ๒.ที่ทำการปกครองอำเภอทุกอำเภอ ๓.อปท.ที่เกี่ยวข้อง	ปี ๒๕๖๖	ปี๒๕๖๗	ปี๒๕๖๘	ปี๒๕๖๙	ปี๒๕๗๐	ปี๒๕๖๖-๒๕๗๐	-	๒๗,๐๐๐,๐๐๐	๙๖๙,๗๔๘,๐๐๐	๒๗,๐๐๐,๐๐๐	๒๗,๐๐๐,๐๐๐	๑,๐๕๐,๗๔๘,๐๐๐
ปี ๒๕๖๖	ปี๒๕๖๗	ปี๒๕๖๘	ปี๒๕๖๙	ปี๒๕๗๐	ปี๒๕๖๖-๒๕๗๐								
-	๒๗,๐๐๐,๐๐๐	๙๖๙,๗๔๘,๐๐๐	๒๗,๐๐๐,๐๐๐	๒๗,๐๐๐,๐๐๐	๑,๐๕๐,๗๔๘,๐๐๐								
๘.๒ กิจกรรมหลักที่ ๒ งบประมาณ ผู้รับผิดชอบ	กิจกรรม: บำบัดและฟื้นฟูคุณภาพน้ำในคลองสายหลักและคลองเชื่อมต่อ - ถ่ายทอดองค์ความรู้ในการจัดทำ EM Ball เพื่อใช้ในการบำบัดน้ำเสีย - ซ่อมแซม/บำรุงรักษาระบบบำบัดน้ำเสียที่มีอยู่ให้สามารถใช้งานได้												

หัวข้อ	รายละเอียด												
หน่วยงานที่เกี่ยวข้อง	<p>- รณรงค์และประชาสัมพันธ์ให้ประชาชน และโรงงานตระหนักถึงภัยที่เกิดจากมลภาวะทางน้ำ</p> <p>งบประมาณรวม ๑๐,๐๐๐,๐๐๐ บาท</p> <table border="1" data-bbox="603 331 1501 414"> <thead> <tr> <th>ปี ๒๕๖๖</th> <th>ปี ๒๕๖๗</th> <th>ปี ๒๕๖๘</th> <th>ปี ๒๕๖๙</th> <th>ปี ๒๕๗๐</th> <th>ปี ๒๕๖๖-๒๕๗๐</th> </tr> </thead> <tbody> <tr> <td>๒,๐๐๐,๐๐๐</td> <td>๒,๐๐๐,๐๐๐</td> <td>๒,๐๐๐,๐๐๐</td> <td>๒,๐๐๐,๐๐๐</td> <td>๒,๐๐๐,๐๐๐</td> <td>๑๐,๐๐๐,๐๐๐</td> </tr> </tbody> </table> <p>ผู้รับผิดชอบ: ๑.สำนักงานส่งเสริมการปกครองท้องถิ่นจังหวัดสมุทรปราการ ๒.ที่ทำการปกครองอำเภอทุกอำเภอ ๓.อปท.ที่เกี่ยวข้อง</p> <p>หน่วยงานที่เกี่ยวข้อง: อปท.ที่เกี่ยวข้อง กรมทรัพยากรน้ำ</p>	ปี ๒๕๖๖	ปี ๒๕๖๗	ปี ๒๕๖๘	ปี ๒๕๖๙	ปี ๒๕๗๐	ปี ๒๕๖๖-๒๕๗๐	๒,๐๐๐,๐๐๐	๒,๐๐๐,๐๐๐	๒,๐๐๐,๐๐๐	๒,๐๐๐,๐๐๐	๒,๐๐๐,๐๐๐	๑๐,๐๐๐,๐๐๐
ปี ๒๕๖๖	ปี ๒๕๖๗	ปี ๒๕๖๘	ปี ๒๕๖๙	ปี ๒๕๗๐	ปี ๒๕๖๖-๒๕๗๐								
๒,๐๐๐,๐๐๐	๒,๐๐๐,๐๐๐	๒,๐๐๐,๐๐๐	๒,๐๐๐,๐๐๐	๒,๐๐๐,๐๐๐	๑๐,๐๐๐,๐๐๐								
<p>๘.๓ กิจกรรมหลักที่ ๓</p> <p>งบประมาณ</p> <p>ผู้รับผิดชอบ</p> <p>หน่วยงานที่เกี่ยวข้อง</p>	<p>กิจกรรม: รณรงค์และสร้างเครือข่ายการเฝ้าระวังมลพิษด้านสิ่งแวดล้อม</p> <ul style="list-style-type: none"> - ถ่ายทอดองค์ความรู้ให้กับสมาชิก - ตรวจสอบสถานประกอบการที่ลักลอบการปล่อยน้ำเสียลงแม่น้ำคลอง - จัดทำสื่อรณรงค์ และประชาสัมพันธ์ - จัดทำฐานข้อมูลสมาชิกที่เข้ามาเป็นเครือข่าย <p>งบประมาณรวม ๗,๐๐๐,๐๐๐ บาท</p> <table border="1" data-bbox="603 869 1485 952"> <thead> <tr> <th>ปี ๒๕๖๖</th> <th>ปี ๒๕๖๗</th> <th>ปี ๒๕๖๘</th> <th>ปี ๒๕๖๙</th> <th>ปี ๒๕๗๐</th> <th>ปี ๒๕๖๖-๒๕๗๐</th> </tr> </thead> <tbody> <tr> <td>๒,๐๐๐,๐๐๐</td> <td>๒,๐๐๐,๐๐๐</td> <td>๑,๐๐๐,๐๐๐</td> <td>๑,๐๐๐,๐๐๐</td> <td>๑,๐๐๐,๐๐๐</td> <td>๗,๐๐๐,๐๐๐</td> </tr> </tbody> </table> <p>ผู้รับผิดชอบ: ๑.สำนักงานทรัพยากรธรรมชาติและสิ่งแวดล้อมจังหวัดสมุทรปราการ ๒.อปท.ที่เกี่ยวข้อง</p> <p>หน่วยงานที่เกี่ยวข้อง: อปท.ที่เกี่ยวข้อง</p>	ปี ๒๕๖๖	ปี ๒๕๖๗	ปี ๒๕๖๘	ปี ๒๕๖๙	ปี ๒๕๗๐	ปี ๒๕๖๖-๒๕๗๐	๒,๐๐๐,๐๐๐	๒,๐๐๐,๐๐๐	๑,๐๐๐,๐๐๐	๑,๐๐๐,๐๐๐	๑,๐๐๐,๐๐๐	๗,๐๐๐,๐๐๐
ปี ๒๕๖๖	ปี ๒๕๖๗	ปี ๒๕๖๘	ปี ๒๕๖๙	ปี ๒๕๗๐	ปี ๒๕๖๖-๒๕๗๐								
๒,๐๐๐,๐๐๐	๒,๐๐๐,๐๐๐	๑,๐๐๐,๐๐๐	๑,๐๐๐,๐๐๐	๑,๐๐๐,๐๐๐	๗,๐๐๐,๐๐๐								
<p>๘.๔ กิจกรรมหลักที่ ๔</p> <p>งบประมาณ</p> <p>ผู้รับผิดชอบ</p> <p>หน่วยงานที่เกี่ยวข้อง</p>	<p>กิจกรรม: อนุรักษ์ทรัพยากรทางทะเลและชายฝั่งจังหวัดสมุทรปราการแบบบูรณาการโดยการมีส่วนร่วม</p> <ul style="list-style-type: none"> - ปลูกป่าให้ปลาอยู่ (จัดวางซั้งกอ) - จัดทำค่ายเยาวชนอนุรักษ์ทรัพยากรทางทะเลและชายฝั่งจังหวัด สมุทรปราการ - ออกตรวจคุ้มครองทรัพยากรสัตว์ทะเลประจำถิ่นสมุทรปราการ (วาฬบรูด้า โลมา และเต่าทะเล) <p>งบประมาณรวม ๖,๒๕๐,๐๐๐ บาท</p> <table border="1" data-bbox="603 1400 1485 1482"> <thead> <tr> <th>ปี ๒๕๖๖</th> <th>ปี ๒๕๖๗</th> <th>ปี ๒๕๖๘</th> <th>ปี ๒๕๖๙</th> <th>ปี ๒๕๗๐</th> <th>ปี ๒๕๖๖-๒๕๗๐</th> </tr> </thead> <tbody> <tr> <td>๑,๒๕๐,๐๐๐</td> <td>๑,๒๕๐,๐๐๐</td> <td>๑,๒๕๐,๐๐๐</td> <td>๑,๒๕๐,๐๐๐</td> <td>๑,๒๕๐,๐๐๐</td> <td>๖,๒๕๐,๐๐๐</td> </tr> </tbody> </table> <p>ผู้รับผิดชอบ: ๑.สำนักงานทรัพยากรธรรมชาติและสิ่งแวดล้อมจังหวัดสมุทรปราการ ๒.ศูนย์บริหารจัดการทรัพยากรป่าชายเลนจังหวัดสมุทรปราการ ๓.ศูนย์อนุรักษ์ทรัพยากรทางทะเลจังหวัดสมุทรปราการ</p> <p>หน่วยงานที่เกี่ยวข้อง: อปท.ที่เกี่ยวข้อง</p>	ปี ๒๕๖๖	ปี ๒๕๖๗	ปี ๒๕๖๘	ปี ๒๕๖๙	ปี ๒๕๗๐	ปี ๒๕๖๖-๒๕๗๐	๑,๒๕๐,๐๐๐	๑,๒๕๐,๐๐๐	๑,๒๕๐,๐๐๐	๑,๒๕๐,๐๐๐	๑,๒๕๐,๐๐๐	๖,๒๕๐,๐๐๐
ปี ๒๕๖๖	ปี ๒๕๖๗	ปี ๒๕๖๘	ปี ๒๕๖๙	ปี ๒๕๗๐	ปี ๒๕๖๖-๒๕๗๐								
๑,๒๕๐,๐๐๐	๑,๒๕๐,๐๐๐	๑,๒๕๐,๐๐๐	๑,๒๕๐,๐๐๐	๑,๒๕๐,๐๐๐	๖,๒๕๐,๐๐๐								
<p>๘.๕ กิจกรรมหลักที่ ๕</p> <p>งบประมาณ</p> <p>ผู้รับผิดชอบ</p> <p>หน่วยงานที่เกี่ยวข้อง</p>	<p>กิจกรรม: ต้นแบบการพัฒนาและเฝ้าระวังคุณภาพน้ำในคลอง</p> <p>งบประมาณรวม ๖๐,๐๐๐,๐๐๐ บาท</p> <table border="1" data-bbox="603 1751 1541 1834"> <thead> <tr> <th>ปี ๒๕๖๖</th> <th>ปี ๒๕๖๗</th> <th>ปี ๒๕๖๘</th> <th>ปี ๒๕๖๙</th> <th>ปี ๒๕๗๐</th> <th>ปี ๒๕๖๖-๒๕๗๐</th> </tr> </thead> <tbody> <tr> <td>-</td> <td>-</td> <td>๒๕,๐๐๐,๐๐๐</td> <td>๒๕,๐๐๐,๐๐๐</td> <td>๑๐,๐๐๐,๐๐๐</td> <td>๖๐,๐๐๐,๐๐๐</td> </tr> </tbody> </table> <p>ผู้รับผิดชอบ: ๑.สนง.ทรัพยากรธรรมชาติและสิ่งแวดล้อมจังหวัดสมุทรปราการ ๒.สำนักงานอุตสาหกรรมจังหวัดสมุทรปราการ ๓. สำนักงานป้องกันและบรรเทาสาธารณภัยจังหวัดสมุทรปราการ ๔. โครงการชลประทานจังหวัดสมุทรปราการ</p> <p>หน่วยงานที่เกี่ยวข้อง: อปท.ที่เกี่ยวข้อง</p>	ปี ๒๕๖๖	ปี ๒๕๖๗	ปี ๒๕๖๘	ปี ๒๕๖๙	ปี ๒๕๗๐	ปี ๒๕๖๖-๒๕๗๐	-	-	๒๕,๐๐๐,๐๐๐	๒๕,๐๐๐,๐๐๐	๑๐,๐๐๐,๐๐๐	๖๐,๐๐๐,๐๐๐
ปี ๒๕๖๖	ปี ๒๕๖๗	ปี ๒๕๖๘	ปี ๒๕๖๙	ปี ๒๕๗๐	ปี ๒๕๖๖-๒๕๗๐								
-	-	๒๕,๐๐๐,๐๐๐	๒๕,๐๐๐,๐๐๐	๑๐,๐๐๐,๐๐๐	๖๐,๐๐๐,๐๐๐								
<p>๘.๖ กิจกรรมหลักที่ ๖</p> <p>งบประมาณ</p>	<p>กิจกรรม: การเฝ้าระวังคุณภาพอากาศและเหตุฉุกเฉิน (สารเคมีระเบิด/รั่วไหล/ไฟไหม้)</p> <p>งบประมาณรวม ๗๕,๐๐๐,๐๐๐ บาท</p>												

หัวข้อ	รายละเอียด					
	ปี ๒๕๖๖	ปี๒๕๖๗	ปี๒๕๖๘	ปี๒๕๖๙	ปี๒๕๗๐	ปี๒๕๖๖-๒๕๗๐
ผู้รับผิดชอบ หน่วยงานที่เกี่ยวข้อง	-	-	๓๐,๐๐๐,๐๐๐	๓๐,๐๐๐,๐๐๐	๑๕,๐๐๐,๐๐๐	๗๕,๐๐๐,๐๐๐
	ผู้รับผิดชอบ: ๑.สนง.ทรัพยากรธรรมชาติและสิ่งแวดล้อมจังหวัดสมุทรปราการ ๒.สำนักงานอุตสาหกรรมจังหวัดสมุทรปราการ ๓. สำนักงานป้องกันและบรรเทาสาธารณภัยจังหวัดสมุทรปราการ ๔. สำนักงานสาธารณสุขจังหวัดสมุทรปราการ ๕. นิคมอุตสาหกรรมบางปู หน่วยงานที่เกี่ยวข้อง: อปท.ที่เกี่ยวข้อง					
๘.๗ กิจกรรมหลักที่ ๗ งบประมาณ ผู้รับผิดชอบ หน่วยงานที่เกี่ยวข้อง	กิจกรรม: ชุดลอกคลองพร้อมกำจัดวัชพืชและผักตบชวาในคลอง งบประมาณรวม ๖,๒๕๐,๐๐๐ บาท					
	ปี ๒๕๖๖	ปี๒๕๖๗	ปี๒๕๖๘	ปี๒๕๖๙	ปี๒๕๗๐	ปี๒๕๖๖-๒๕๗๐
	๑,๔๒๕,๗๕๘	๑,๔๒๕,๗๕๘	๑,๔๒๕,๗๕๘	๑,๔๒๕,๗๕๘	๑,๔๒๕,๗๕๘	๗,๑๒๘,๗๙๐
ผู้รับผิดชอบ: ที่ทำการปกครองอำเภอบางพลี หน่วยงานที่เกี่ยวข้อง: ที่ทำการปกครองอำเภอบางพลี						

แบบสรุปโครงการแบบย่อ (Project Brief)

ประเด็นการพัฒนาจังหวัด ยุทธศาสตร์ที่ ๑

กลยุทธ์ที่ ๑๓...สร้างเสริมระบบป้องกันกักตุนและกระจายน้ำ และการเฝ้าระวังภัยพิบัติทางธรรมชาติ เพื่อป้องกัน

การกักตุนและกระจายน้ำและการพังทลายของดิน

๑๔...สนับสนุนให้ประชาชนเข้ามาเป็นสมาชิกเครือข่ายการเฝ้าระวังมลพิษสิ่งแวดล้อมในพื้นที่ โดยสร้าง

ความรู้ ความเข้าใจ ความตระหนัก และการมีส่วนร่วมของประชาชน

หัวข้อ	รายละเอียด
๑. ชื่อโครงการ	สร้างเสริมระบบป้องกันและเฝ้าระวังภัยพิบัติทางธรรมชาติ เพื่อป้องกันการกักตุนและกระจายน้ำ และการเฝ้าระวังภัยพิบัติทางธรรมชาติ เพื่อป้องกัน
๒. ความสำคัญของโครงการ หลักการ และเหตุผล	ตามยุทธศาสตร์การบริหารจัดการน้ำ พ.ศ. ๒๕๕๘-๒๕๖๙ ซึ่งมีวัตถุประสงค์เพื่อแก้ไขปัญหาทรัพยากรน้ำที่มีผลกระทบต่อสังคมและเศรษฐกิจ มีการบริหารจัดการน้ำแบบบูรณาการให้มีโอกาสเข้าถึงทรัพยากรน้ำของทุกภาคส่วนอย่างเหมาะสม และสร้างความสมดุลระหว่างการพัฒนาและการใช้ประโยชน์จากทรัพยากรน้ำตามศักยภาพลุ่มน้ำ เพื่อการพัฒนาด้านเศรษฐกิจและสังคม และรักษาสิ่งแวดล้อมอย่างยั่งยืน โดยเน้นการกำหนดกติกาการจัดสรรน้ำต้นทุน บริหารจัดการพื้นที่เกษตรกรรม (Zoning) การเพิ่มประสิทธิภาพโครงการแหล่งน้ำและระบบชลประทาน พัฒนาและฟื้นฟูแหล่งน้ำในพื้นที่เกษตรน้ำฝน และระบบกระจายน้ำ เพื่อการพัฒนาการเกษตร เศรษฐกิจและอุตสาหกรรม การพัฒนาระบบผันน้ำและระบบเชื่อมโยงแหล่งน้ำภายในพื้นที่ เพื่อหาน้ำต้นทุนให้กับแม่น้ำ ลำคลองที่ขาดแคลนน้ำรุนแรงหรือพื้นที่เศรษฐกิจ การพัฒนาแหล่งน้ำเพื่อรองรับเขตเศรษฐกิจพิเศษ และพื้นที่นิคมอุตสาหกรรมพัฒนาใหม่เพื่อการส่งออก และเน้นการปรับปรุงพื้นที่รับน้ำนองในลุ่มน้ำท่วมวิกฤต การป้องกันน้ำท่วม ชุมชนเมือง การกำหนดเขตการใช้ประโยชน์ที่ดินลุ่มน้ำ/จังหวัด และปรับปรุง/จัดทำผังเมือง การพัฒนาและบริหารจัดการแหล่งเก็บกักน้ำให้เต็มศักยภาพ การสนับสนุนการปรับตัวและหนีภัย โดยการจัดการให้อยู่ได้อย่างเป็นสุขกับสภาพธรรมชาติและปัญหาที่เกิดขึ้น
๓. วัตถุประสงค์ของโครงการ	๑. เพื่อเพิ่มประสิทธิภาพระบบชลประทานในการป้องกันน้ำท่วมและสามารถใช้งานได้อย่างต่อเนื่อง ๒. เพื่อป้องกันการกักตุนและกระจายน้ำทะเล และป้องกันกันพังทลายของดิน ๓. เพื่อป้องกันภัยพิบัติที่เกิดขึ้นจากธรรมชาติทั้งทางตรงและทางอ้อม ๔. เพื่อป้องกันความเสียหายที่เกิดต่อชีวิตและทรัพย์สินของประชาชน
๔. ตัวชี้วัดและค่าเป้าหมาย	ร้อยละที่เพิ่มขึ้นของพื้นที่ชายฝั่งทะเลหรือตลิ่งริมคลองได้รับการป้องกัน (ร้อยละ ๕)
๕. ผลผลิต/ผลลัพธ์	ผลผลิต แหล่งน้ำร้อยละ ๒๐ ได้รับการพัฒนาปรับปรุงและฟื้นฟูเพื่อเพิ่มปริมาณน้ำต้นทุน ผลลัพธ์ ๑. ทรัพยากรธรรมชาติและสิ่งแวดล้อมได้รับการอนุรักษ์และฟื้นฟู ๒. ประชาชนได้รับการป้องกันความเสียหายในชีวิตและทรัพย์สินที่เกิดจากการกักตุนและกระจายน้ำ และการพังทลายของดินบริเวณตลิ่ง และชายฝั่งทะเล ๓. สามารถป้องกันน้ำท่วมในบริเวณพื้นที่เศรษฐกิจที่สำคัญ
๖. ความเชื่อมโยงกับยุทธศาสตร์	ความเชื่อมโยงกับยุทธศาสตร์ ๑) ยุทธศาสตร์ชาติ: ยุทธศาสตร์การสร้างการเติบโตบนคุณภาพชีวิตที่เป็นมิตรกับสิ่งแวดล้อม ๒) แผนพัฒนาเศรษฐกิจและสังคมแห่งชาติ ฉบับที่ ๑๓: หมายความว่า ๑๑ ไทยมีความสามารถลดความเสี่ยงและผลกระทบจากภัยธรรมชาติและเปลี่ยนแปลงสภาพภูมิอากาศ ๓) ยุทธศาสตร์ภาคกลาง: ยุทธศาสตร์ที่ ๔ บริหารจัดการน้ำและทรัพยากรธรรมชาติเพื่อแก้ไขปัญหา น้ำท่วม ภัยแล้งและคงความสมดุลของระบบนิเวศอย่างยั่งยืน

หัวข้อ	รายละเอียด												
	<p>๔) ยุทธศาสตร์กลุ่มภาคกลางปริมาณ: ประเด็นยุทธศาสตร์ที่ ๒ พัฒนาโครงสร้างพื้นฐานระบบโลจิสติกส์ และระบบป้องกันบรรเทาภัยพิบัติ</p> <p>๕) ยุทธศาสตร์จังหวัด: ประเด็นยุทธศาสตร์ที่ ๑</p> <p>๖) นโยบายสำคัญ หรือ อื่นๆ ฯลฯ:</p> <p>ความพร้อมของโครงการ</p> <p>๑) พื้นที่ดำเนินการ</p> <p><input checked="" type="checkbox"/> ดำเนินการได้ทันที</p> <p>๒) แบบรูปรายการ/แผนการปฏิบัติงาน</p> <p><input checked="" type="checkbox"/> มีและสมบูรณ์</p> <p>๓)ความพร้อมของบุคลากร เครื่องมือ และเทคนิคการดำเนินการ</p> <p><input checked="" type="checkbox"/> มีพร้อมดำเนินการได้ทันที</p>												
<p>๗. ระยะเวลา งบประมาณ พื้นที่เป้าหมาย</p>	<p>ดำเนินการ ๕ ปี ตั้งแต่ปีงบประมาณ พ.ศ. ๒๕๖๖-๒๕๗๐</p> <p>๔,๐๕๐,๑๕๕,๘๐๐ บาท</p> <p>จังหวัดสมุทรปราการ</p>												
<p>๘. กิจกรรมหลักของโครงการ สร้างเสริมระบบป้องกันและเฝ้าระวังภัยพิบัติทางธรรมชาติ เพื่อป้องกันการกัดเซาะชายฝั่งและสนับสนุนระบบป้องกันน้ำท่วมจังหวัดสมุทรปราการ</p>													
<p>๘.๑ กิจกรรมหลักที่ ๑ งบประมาณ ผู้รับผิดชอบ หน่วยงานที่เกี่ยวข้อง</p>	<p>กิจกรรม: ออกแบบผังพัฒนาพื้นที่เฉพาะ เพื่อป้องกันการกัดเซาะชายฝั่งทะเลสมุทรปราการ</p> <p>- สํารวจและออกแบบผังการพัฒนาพื้นที่เฉพาะ</p> <p>งบประมาณรวม ๑๕๐,๐๐๐,๐๐๐ บาท</p> <table border="1" data-bbox="507 1064 1524 1153"> <thead> <tr> <th>ปี ๒๕๖๖</th> <th>ปี ๒๕๖๗</th> <th>ปี ๒๕๖๘</th> <th>ปี ๒๕๖๙</th> <th>ปี ๒๕๗๐</th> <th>ปี ๒๕๖๖-๒๕๗๐</th> </tr> </thead> <tbody> <tr> <td>๓๐,๐๐๐,๐๐๐</td> <td>๓๐,๐๐๐,๐๐๐</td> <td>๓๐,๐๐๐,๐๐๐</td> <td>๓๐,๐๐๐,๐๐๐</td> <td>๓๐,๐๐๐,๐๐๐</td> <td>๑๕๐,๐๐๐,๐๐๐</td> </tr> </tbody> </table> <p>ผู้รับผิดชอบ: สำนักงานโยธาธิการและผังเมืองจังหวัดสมุทรปราการ</p> <p>หน่วยงานที่เกี่ยวข้อง: กรมโยธาธิการและผังเมือง และอปท.เจ้าของพื้นที่</p>	ปี ๒๕๖๖	ปี ๒๕๖๗	ปี ๒๕๖๘	ปี ๒๕๖๙	ปี ๒๕๗๐	ปี ๒๕๖๖-๒๕๗๐	๓๐,๐๐๐,๐๐๐	๓๐,๐๐๐,๐๐๐	๓๐,๐๐๐,๐๐๐	๓๐,๐๐๐,๐๐๐	๓๐,๐๐๐,๐๐๐	๑๕๐,๐๐๐,๐๐๐
ปี ๒๕๖๖	ปี ๒๕๖๗	ปี ๒๕๖๘	ปี ๒๕๖๙	ปี ๒๕๗๐	ปี ๒๕๖๖-๒๕๗๐								
๓๐,๐๐๐,๐๐๐	๓๐,๐๐๐,๐๐๐	๓๐,๐๐๐,๐๐๐	๓๐,๐๐๐,๐๐๐	๓๐,๐๐๐,๐๐๐	๑๕๐,๐๐๐,๐๐๐								
<p>๘.๒ กิจกรรมหลักที่ ๒ งบประมาณ ผู้รับผิดชอบ หน่วยงานที่เกี่ยวข้อง</p>	<p>กิจกรรม: ก่อสร้างเขื่อนป้องกันตลิ่งและชายฝั่งในพื้นที่เสี่ยงภัยจากธรรมชาติ</p> <p>- ก่อสร้างเขื่อนป้องกันตลิ่ง/ชายฝั่งและสิ่งประกอบ</p> <p>งบประมาณรวม ๘๕๐,๐๐๐,๐๐๐ บาท</p> <table border="1" data-bbox="507 1377 1524 1467"> <thead> <tr> <th>ปี ๒๕๖๖</th> <th>ปี ๒๕๖๗</th> <th>ปี ๒๕๖๘</th> <th>ปี ๒๕๖๙</th> <th>ปี ๒๕๗๐</th> <th>ปี ๒๕๖๖-๒๕๗๐</th> </tr> </thead> <tbody> <tr> <td>๒๐๐,๐๐๐,๐๐๐</td> <td>๒๐๐,๐๐๐,๐๐๐</td> <td>๕๐,๐๐๐,๐๐๐</td> <td>๒๐๐,๐๐๐,๐๐๐</td> <td>๒๐๐,๐๐๐,๐๐๐</td> <td>๘๕๐,๐๐๐,๐๐๐</td> </tr> </tbody> </table> <p>ผู้รับผิดชอบ: ๑.สำนักงานโยธาธิการและผังเมืองจังหวัดสมุทรปราการ ๒.อำเภอทุกอำเภอ</p> <p>หน่วยงานที่เกี่ยวข้อง: ๑.อปท.ที่เกี่ยวข้อง ๒.สำนักงานเจ้าท่าภูมิภาค สาขาสมุทรปราการ</p>	ปี ๒๕๖๖	ปี ๒๕๖๗	ปี ๒๕๖๘	ปี ๒๕๖๙	ปี ๒๕๗๐	ปี ๒๕๖๖-๒๕๗๐	๒๐๐,๐๐๐,๐๐๐	๒๐๐,๐๐๐,๐๐๐	๕๐,๐๐๐,๐๐๐	๒๐๐,๐๐๐,๐๐๐	๒๐๐,๐๐๐,๐๐๐	๘๕๐,๐๐๐,๐๐๐
ปี ๒๕๖๖	ปี ๒๕๖๗	ปี ๒๕๖๘	ปี ๒๕๖๙	ปี ๒๕๗๐	ปี ๒๕๖๖-๒๕๗๐								
๒๐๐,๐๐๐,๐๐๐	๒๐๐,๐๐๐,๐๐๐	๕๐,๐๐๐,๐๐๐	๒๐๐,๐๐๐,๐๐๐	๒๐๐,๐๐๐,๐๐๐	๘๕๐,๐๐๐,๐๐๐								
<p>๘.๓ กิจกรรมหลักที่ ๓ งบประมาณ ผู้รับผิดชอบ หน่วยงานที่เกี่ยวข้อง</p>	<p>กิจกรรม: ปรับปรุงซ่อมแซมเขื่อนป้องกันตลิ่งและประตูระบายน้ำ รวมทั้งทดระบายน้ำที่ได้รับความเสียหาย ทรุดโทรม</p> <p>- ปรับปรุง/ซ่อมแซมเขื่อน</p> <p>- ปรับปรุง/ซ่อมแซมประตูระบายน้ำ รวมทั้งทดระบายน้ำ</p> <p>งบประมาณรวม ๑,๐๓๔,๙๐๐,๐๐๐ บาท</p> <table border="1" data-bbox="507 1870 1524 1960"> <thead> <tr> <th>ปี ๒๕๖๖</th> <th>ปี ๒๕๖๗</th> <th>ปี ๒๕๖๘</th> <th>ปี ๒๕๖๙</th> <th>ปี ๒๕๗๐</th> <th>ปี ๒๕๖๖-๒๕๗๐</th> </tr> </thead> <tbody> <tr> <td>๓๐๘,๐๐๐,๐๐๐</td> <td>๖๒๕,๔๐๐,๐๐๐</td> <td>๒๓,๐๐๐,๐๐๐</td> <td>๕๙,๕๐๐,๐๐๐</td> <td>๑๙,๐๐๐,๐๐๐</td> <td>๑,๐๓๔,๙๐๐,๐๐๐</td> </tr> </tbody> </table> <p>ผู้รับผิดชอบ: สำนักงานชลประทานที่ ๑๑ กรมชลประทาน</p> <p>หน่วยงานที่เกี่ยวข้อง: ๑. สำนักงานโยธาธิการและผังเมืองจังหวัดสมุทรปราการ ๒. อปท.เจ้าของพื้นที่</p>	ปี ๒๕๖๖	ปี ๒๕๖๗	ปี ๒๕๖๘	ปี ๒๕๖๙	ปี ๒๕๗๐	ปี ๒๕๖๖-๒๕๗๐	๓๐๘,๐๐๐,๐๐๐	๖๒๕,๔๐๐,๐๐๐	๒๓,๐๐๐,๐๐๐	๕๙,๕๐๐,๐๐๐	๑๙,๐๐๐,๐๐๐	๑,๐๓๔,๙๐๐,๐๐๐
ปี ๒๕๖๖	ปี ๒๕๖๗	ปี ๒๕๖๘	ปี ๒๕๖๙	ปี ๒๕๗๐	ปี ๒๕๖๖-๒๕๗๐								
๓๐๘,๐๐๐,๐๐๐	๖๒๕,๔๐๐,๐๐๐	๒๓,๐๐๐,๐๐๐	๕๙,๕๐๐,๐๐๐	๑๙,๐๐๐,๐๐๐	๑,๐๓๔,๙๐๐,๐๐๐								

หัวข้อ	รายละเอียด												
๘.๔ กิจกรรมหลักที่ ๔ งบประมาณ ผู้รับผิดชอบ หน่วยงานที่เกี่ยวข้อง	กิจกรรม: ปรับปรุงระบบชลประทานในพื้นที่คุ้มบางกะเจ้าระยะที่ ๑,๒ - ปรับปรุง/ซ่อมแซมระบบชลประทานและสิ่งประกอบ งบประมาณรวม ๑๒๕,๐๐๐,๐๐๐ บาท <table border="1" data-bbox="507 331 1541 421"> <thead> <tr> <th>ปี ๒๕๖๖</th> <th>ปี๒๕๖๗</th> <th>ปี๒๕๖๘</th> <th>ปี๒๕๖๙</th> <th>ปี๒๕๗๐</th> <th>ปี๒๕๖๖-๒๕๗๐</th> </tr> </thead> <tbody> <tr> <td>๒๕,๐๐๐,๐๐๐</td> <td>๒๕,๐๐๐,๐๐๐</td> <td>๒๕,๐๐๐,๐๐๐</td> <td>๒๕,๐๐๐,๐๐๐</td> <td>๒๕,๐๐๐,๐๐๐</td> <td>๑๒๕,๐๐๐,๐๐๐</td> </tr> </tbody> </table> ผู้รับผิดชอบ: สำนักงานชลประทานที่ ๑๑ กรมชลประทาน หน่วยงานที่เกี่ยวข้อง: ๑. สำนักงานโยธาธิการและผังเมืองจังหวัดสมุทรปราการ ๒. อปท.เจ้าของพื้นที่	ปี ๒๕๖๖	ปี๒๕๖๗	ปี๒๕๖๘	ปี๒๕๖๙	ปี๒๕๗๐	ปี๒๕๖๖-๒๕๗๐	๒๕,๐๐๐,๐๐๐	๒๕,๐๐๐,๐๐๐	๒๕,๐๐๐,๐๐๐	๒๕,๐๐๐,๐๐๐	๒๕,๐๐๐,๐๐๐	๑๒๕,๐๐๐,๐๐๐
ปี ๒๕๖๖	ปี๒๕๖๗	ปี๒๕๖๘	ปี๒๕๖๙	ปี๒๕๗๐	ปี๒๕๖๖-๒๕๗๐								
๒๕,๐๐๐,๐๐๐	๒๕,๐๐๐,๐๐๐	๒๕,๐๐๐,๐๐๐	๒๕,๐๐๐,๐๐๐	๒๕,๐๐๐,๐๐๐	๑๒๕,๐๐๐,๐๐๐								
๘.๕ กิจกรรมหลักที่ ๕ งบประมาณ ผู้รับผิดชอบ หน่วยงานที่เกี่ยวข้อง	กิจกรรม: ปรับปรุงซ่อมแซมประตูระบาย ทดน้ำ เพื่อสนับสนุนระบบป้องกันน้ำท่วมจังหวัดสมุทรปราการ - ปรับปรุง/ซ่อมแซมประตูระบาย ทดน้ำ - ปรับปรุง/ซ่อมแซมระบบระบายน้ำ - ปรับปรุง/ซ่อมแซมสิ่งประกอบ งบประมาณรวม ๕๐,๐๐๐,๐๐๐ บาท <table border="1" data-bbox="507 824 1477 913"> <thead> <tr> <th>ปี ๒๕๖๖</th> <th>ปี๒๕๖๗</th> <th>ปี๒๕๖๘</th> <th>ปี๒๕๖๙</th> <th>ปี๒๕๗๐</th> <th>ปี๒๕๖๖-๒๕๗๐</th> </tr> </thead> <tbody> <tr> <td>๑๐,๐๐๐,๐๐๐</td> <td>๑๐,๐๐๐,๐๐๐</td> <td>๑๐,๐๐๐,๐๐๐</td> <td>๑๐,๐๐๐,๐๐๐</td> <td>๑๐,๐๐๐,๐๐๐</td> <td>๕๐,๐๐๐,๐๐๐</td> </tr> </tbody> </table> ผู้รับผิดชอบ: ๑.สำนักงานส่งเสริมการปกครองท้องถิ่นจังหวัดสมุทรปราการ ๒.อปท.ที่เกี่ยวข้อง หน่วยงานที่เกี่ยวข้อง: ๑. สำนักงานโยธาธิการและผังเมืองจังหวัดสมุทรปราการ ๒. อปท.เจ้าของพื้นที่	ปี ๒๕๖๖	ปี๒๕๖๗	ปี๒๕๖๘	ปี๒๕๖๙	ปี๒๕๗๐	ปี๒๕๖๖-๒๕๗๐	๑๐,๐๐๐,๐๐๐	๑๐,๐๐๐,๐๐๐	๑๐,๐๐๐,๐๐๐	๑๐,๐๐๐,๐๐๐	๑๐,๐๐๐,๐๐๐	๕๐,๐๐๐,๐๐๐
ปี ๒๕๖๖	ปี๒๕๖๗	ปี๒๕๖๘	ปี๒๕๖๙	ปี๒๕๗๐	ปี๒๕๖๖-๒๕๗๐								
๑๐,๐๐๐,๐๐๐	๑๐,๐๐๐,๐๐๐	๑๐,๐๐๐,๐๐๐	๑๐,๐๐๐,๐๐๐	๑๐,๐๐๐,๐๐๐	๕๐,๐๐๐,๐๐๐								
๘.๖ กิจกรรมหลักที่ ๖ งบประมาณ ผู้รับผิดชอบ หน่วยงานที่เกี่ยวข้อง	กิจกรรม: ก่อสร้างเขื่อน คสล.ป้องกันตลิ่งบริเวณวัดสร้างโคก หมู่ที่ ๖ ตำบลคลองด่าน อำเภอบางบ่อ - ก่อสร้างเขื่อนป้องกันตลิ่ง งบประมาณรวม ๑๘๗,๓๘๕,๐๐๐ บาท <table border="1" data-bbox="507 1227 1541 1317"> <thead> <tr> <th>ปี ๒๕๖๖</th> <th>ปี๒๕๖๗</th> <th>ปี๒๕๖๘</th> <th>ปี๒๕๖๙</th> <th>ปี๒๕๗๐</th> <th>ปี๒๕๖๖-๒๕๗๐</th> </tr> </thead> <tbody> <tr> <td>๓๗,๔๗๗,๐๐๐</td> <td>๓๗,๔๗๗,๐๐๐</td> <td>๓๗,๔๗๗,๐๐๐</td> <td>๓๗,๔๗๗,๐๐๐</td> <td>๓๗,๔๗๗,๐๐๐</td> <td>๑๘๗,๓๘๕,๐๐๐</td> </tr> </tbody> </table> ผู้รับผิดชอบ: องค์การบริหารส่วนจังหวัดสมุทรปราการ หน่วยงานที่เกี่ยวข้อง: อปท.เจ้าของพื้นที่	ปี ๒๕๖๖	ปี๒๕๖๗	ปี๒๕๖๘	ปี๒๕๖๙	ปี๒๕๗๐	ปี๒๕๖๖-๒๕๗๐	๓๗,๔๗๗,๐๐๐	๓๗,๔๗๗,๐๐๐	๓๗,๔๗๗,๐๐๐	๓๗,๔๗๗,๐๐๐	๓๗,๔๗๗,๐๐๐	๑๘๗,๓๘๕,๐๐๐
ปี ๒๕๖๖	ปี๒๕๖๗	ปี๒๕๖๘	ปี๒๕๖๙	ปี๒๕๗๐	ปี๒๕๖๖-๒๕๗๐								
๓๗,๔๗๗,๐๐๐	๓๗,๔๗๗,๐๐๐	๓๗,๔๗๗,๐๐๐	๓๗,๔๗๗,๐๐๐	๓๗,๔๗๗,๐๐๐	๑๘๗,๓๘๕,๐๐๐								
๘.๗ กิจกรรมหลักที่ ๗ งบประมาณ ผู้รับผิดชอบ หน่วยงานที่เกี่ยวข้อง	กิจกรรม: ปรับปรุงเสริมเขื่อนหินใหญ่ป้องกันน้ำทะเลกัดเซาะชายฝั่งทะเล หมู่ที่ ๙ ตำบลคลองด่าน อำเภอบางบ่อ จังหวัดสมุทรปราการ - ปรับปรุงเสริมเขื่อนหินใหญ่ป้องกันน้ำทะเลกัดเซาะชายฝั่งทะเล งบประมาณรวม ๒๒,๔๓๐,๐๐๐บาท <table border="1" data-bbox="507 1585 1501 1675"> <thead> <tr> <th>ปี ๒๕๖๖</th> <th>ปี๒๕๖๗</th> <th>ปี๒๕๖๘</th> <th>ปี๒๕๖๙</th> <th>ปี๒๕๗๐</th> <th>ปี๒๕๖๖-๒๕๗๐</th> </tr> </thead> <tbody> <tr> <td>๔,๔๘๖,๐๐๐</td> <td>๔,๔๘๖,๐๐๐</td> <td>๔,๔๘๖,๐๐๐</td> <td>๔,๔๘๖,๐๐๐</td> <td>๔,๔๘๖,๐๐๐</td> <td>๒๒,๔๓๐,๐๐๐</td> </tr> </tbody> </table> ผู้รับผิดชอบ: ที่ทำการปกครองอำเภอบางบ่อ หน่วยงานที่เกี่ยวข้อง: อปท.เจ้าของพื้นที่	ปี ๒๕๖๖	ปี๒๕๖๗	ปี๒๕๖๘	ปี๒๕๖๙	ปี๒๕๗๐	ปี๒๕๖๖-๒๕๗๐	๔,๔๘๖,๐๐๐	๔,๔๘๖,๐๐๐	๔,๔๘๖,๐๐๐	๔,๔๘๖,๐๐๐	๔,๔๘๖,๐๐๐	๒๒,๔๓๐,๐๐๐
ปี ๒๕๖๖	ปี๒๕๖๗	ปี๒๕๖๘	ปี๒๕๖๙	ปี๒๕๗๐	ปี๒๕๖๖-๒๕๗๐								
๔,๔๘๖,๐๐๐	๔,๔๘๖,๐๐๐	๔,๔๘๖,๐๐๐	๔,๔๘๖,๐๐๐	๔,๔๘๖,๐๐๐	๒๒,๔๓๐,๐๐๐								
๘.๘ กิจกรรมหลักที่ ๘ งบประมาณ ผู้รับผิดชอบ หน่วยงานที่เกี่ยวข้อง	กิจกรรม: ปรับปรุงภูมิทัศน์พื้นที่ริมชายทะเลชุมชนเมืองบางปู - ปรับปรุงภูมิทัศน์พื้นที่ริมชายทะเลชุมชนเมืองบางปู งบประมาณรวม ๒๕๐,๐๐๐,๐๐๐ บาท <table border="1" data-bbox="507 1899 1517 1989"> <thead> <tr> <th>ปี ๒๕๖๖</th> <th>ปี๒๕๖๗</th> <th>ปี๒๕๖๘</th> <th>ปี๒๕๖๙</th> <th>ปี๒๕๗๐</th> <th>ปี๒๕๖๖-๒๕๗๐</th> </tr> </thead> <tbody> <tr> <td>๕๐,๐๐๐,๐๐๐</td> <td>๕๐,๐๐๐,๐๐๐</td> <td>๕๐,๐๐๐,๐๐๐</td> <td>๕๐,๐๐๐,๐๐๐</td> <td>๕๐,๐๐๐,๐๐๐</td> <td>๒๕๐,๐๐๐,๐๐๐</td> </tr> </tbody> </table> ผู้รับผิดชอบ: สำนักงานโยธาธิการและผังเมืองจังหวัดสมุทรปราการ หน่วยงานที่เกี่ยวข้อง: อปท.เจ้าของพื้นที่	ปี ๒๕๖๖	ปี๒๕๖๗	ปี๒๕๖๘	ปี๒๕๖๙	ปี๒๕๗๐	ปี๒๕๖๖-๒๕๗๐	๕๐,๐๐๐,๐๐๐	๕๐,๐๐๐,๐๐๐	๕๐,๐๐๐,๐๐๐	๕๐,๐๐๐,๐๐๐	๕๐,๐๐๐,๐๐๐	๒๕๐,๐๐๐,๐๐๐
ปี ๒๕๖๖	ปี๒๕๖๗	ปี๒๕๖๘	ปี๒๕๖๙	ปี๒๕๗๐	ปี๒๕๖๖-๒๕๗๐								
๕๐,๐๐๐,๐๐๐	๕๐,๐๐๐,๐๐๐	๕๐,๐๐๐,๐๐๐	๕๐,๐๐๐,๐๐๐	๕๐,๐๐๐,๐๐๐	๒๕๐,๐๐๐,๐๐๐								

หัวข้อ	รายละเอียด												
๘.๙ กิจกรรมหลักที่ ๙ งบประมาณ ผู้รับผิดชอบ หน่วยงานที่เกี่ยวข้อง	กิจกรรม: ก่อสร้างระบบป้องกันน้ำท่วมแนวริมแม่น้ำเจ้าพระยาพื้นที่ชุมชนสมุทรปราการฝั่งตะวันออก - ก่อสร้างระบบป้องกันน้ำท่วมแนวริมแม่น้ำเจ้าพระยาพื้นที่ชุมชนสมุทรปราการฝั่งตะวันออก งบประมาณรวม ๗๕,๐๐๐,๐๐๐ บาท <table border="1" data-bbox="507 427 1517 510"> <thead> <tr> <th>ปี ๒๕๖๖</th> <th>ปี ๒๕๖๗</th> <th>ปี ๒๕๖๘</th> <th>ปี ๒๕๖๙</th> <th>ปี ๒๕๗๐</th> <th>ปี ๒๕๖๖-๒๕๗๐</th> </tr> </thead> <tbody> <tr> <td>๑๕,๐๐๐,๐๐๐</td> <td>๑๕,๐๐๐,๐๐๐</td> <td>๑๕,๐๐๐,๐๐๐</td> <td>๑๕,๐๐๐,๐๐๐</td> <td>๑๕,๐๐๐,๐๐๐</td> <td>๗๕,๐๐๐,๐๐๐</td> </tr> </tbody> </table> ผู้รับผิดชอบ: สำนักงานโยธาธิการและผังเมืองจังหวัดสมุทรปราการ หน่วยงานที่เกี่ยวข้อง: อปท.เจ้าของพื้นที่	ปี ๒๕๖๖	ปี ๒๕๖๗	ปี ๒๕๖๘	ปี ๒๕๖๙	ปี ๒๕๗๐	ปี ๒๕๖๖-๒๕๗๐	๑๕,๐๐๐,๐๐๐	๑๕,๐๐๐,๐๐๐	๑๕,๐๐๐,๐๐๐	๑๕,๐๐๐,๐๐๐	๑๕,๐๐๐,๐๐๐	๗๕,๐๐๐,๐๐๐
ปี ๒๕๖๖	ปี ๒๕๖๗	ปี ๒๕๖๘	ปี ๒๕๖๙	ปี ๒๕๗๐	ปี ๒๕๖๖-๒๕๗๐								
๑๕,๐๐๐,๐๐๐	๑๕,๐๐๐,๐๐๐	๑๕,๐๐๐,๐๐๐	๑๕,๐๐๐,๐๐๐	๑๕,๐๐๐,๐๐๐	๗๕,๐๐๐,๐๐๐								
๘.๑๐ กิจกรรมหลักที่ ๑๐ งบประมาณ ผู้รับผิดชอบ หน่วยงานที่เกี่ยวข้อง	กิจกรรม: การเพิ่มประสิทธิภาพการระบายน้ำ - การเพิ่มประสิทธิภาพการระบายน้ำ งบประมาณรวม ๙๕๒,๐๐๐,๐๐๐ บาท <table border="1" data-bbox="507 741 1517 824"> <thead> <tr> <th>ปี ๒๕๖๖</th> <th>ปี ๒๕๖๗</th> <th>ปี ๒๕๖๘</th> <th>ปี ๒๕๖๙</th> <th>ปี ๒๕๗๐</th> <th>ปี ๒๕๖๖-๒๕๗๐</th> </tr> </thead> <tbody> <tr> <td>๒๕๑,๐๐๐,๐๐๐</td> <td>๒๕๑,๐๐๐,๐๐๐</td> <td>๕๐,๐๐๐,๐๐๐</td> <td>๒๐๐,๐๐๐,๐๐๐</td> <td>๒๐๐,๐๐๐,๐๐๐</td> <td>๙๕๒,๐๐๐,๐๐๐</td> </tr> </tbody> </table> ผู้รับผิดชอบ: สำนักงานโยธาธิการและผังเมืองจังหวัดสมุทรปราการ หน่วยงานที่เกี่ยวข้อง: อปท.เจ้าของพื้นที่	ปี ๒๕๖๖	ปี ๒๕๖๗	ปี ๒๕๖๘	ปี ๒๕๖๙	ปี ๒๕๗๐	ปี ๒๕๖๖-๒๕๗๐	๒๕๑,๐๐๐,๐๐๐	๒๕๑,๐๐๐,๐๐๐	๕๐,๐๐๐,๐๐๐	๒๐๐,๐๐๐,๐๐๐	๒๐๐,๐๐๐,๐๐๐	๙๕๒,๐๐๐,๐๐๐
ปี ๒๕๖๖	ปี ๒๕๖๗	ปี ๒๕๖๘	ปี ๒๕๖๙	ปี ๒๕๗๐	ปี ๒๕๖๖-๒๕๗๐								
๒๕๑,๐๐๐,๐๐๐	๒๕๑,๐๐๐,๐๐๐	๕๐,๐๐๐,๐๐๐	๒๐๐,๐๐๐,๐๐๐	๒๐๐,๐๐๐,๐๐๐	๙๕๒,๐๐๐,๐๐๐								
๘.๑๑ กิจกรรมหลักที่ ๑๑ งบประมาณ ผู้รับผิดชอบ หน่วยงานที่เกี่ยวข้อง	กิจกรรม: ก่อสร้างเขื่อนกันดิน ค.ส.ล.ริมคลองชลประทานบริเวณคลองส่งน้ำสุวรรณภูมิ ถึงบริเวณสุดเขตเทศบาล หมู่ที่ ๔ ตำบลบางปู - ก่อสร้างเขื่อนกันดิน ค.ส.ล.ริมคลองชลประทานบริเวณคลองส่งน้ำสุวรรณภูมิ ถึงบริเวณสุดเขตเทศบาล หมู่ที่ ๔ ตำบลบางปู งบประมาณรวม ๒๘๖,๔๔๐,๘๐๐ บาท <table border="1" data-bbox="507 1144 1517 1227"> <thead> <tr> <th>ปี ๒๕๖๖</th> <th>ปี ๒๕๖๗</th> <th>ปี ๒๕๖๘</th> <th>ปี ๒๕๖๙</th> <th>ปี ๒๕๗๐</th> <th>ปี ๒๕๖๖-๒๕๗๐</th> </tr> </thead> <tbody> <tr> <td>-</td> <td>๗๑,๖๑๐,๒๐๐</td> <td>๗๑,๖๑๐,๒๐๐</td> <td>๗๑,๖๑๐,๒๐๐</td> <td>๗๑,๖๑๐,๒๐๐</td> <td>๒๘๖,๔๔๐,๘๐๐</td> </tr> </tbody> </table> ผู้รับผิดชอบ: สำนักงานโยธาธิการและผังเมืองจังหวัดสมุทรปราการ หน่วยงานที่เกี่ยวข้อง: อปท.เจ้าของพื้นที่	ปี ๒๕๖๖	ปี ๒๕๖๗	ปี ๒๕๖๘	ปี ๒๕๖๙	ปี ๒๕๗๐	ปี ๒๕๖๖-๒๕๗๐	-	๗๑,๖๑๐,๒๐๐	๗๑,๖๑๐,๒๐๐	๗๑,๖๑๐,๒๐๐	๗๑,๖๑๐,๒๐๐	๒๘๖,๔๔๐,๘๐๐
ปี ๒๕๖๖	ปี ๒๕๖๗	ปี ๒๕๖๘	ปี ๒๕๖๙	ปี ๒๕๗๐	ปี ๒๕๖๖-๒๕๗๐								
-	๗๑,๖๑๐,๒๐๐	๗๑,๖๑๐,๒๐๐	๗๑,๖๑๐,๒๐๐	๗๑,๖๑๐,๒๐๐	๒๘๖,๔๔๐,๘๐๐								
๘.๑๒ กิจกรรมหลักที่ ๑๒ งบประมาณ ผู้รับผิดชอบ หน่วยงานที่เกี่ยวข้อง	กิจกรรม: การเฝ้าระวังน้ำทะเลหนุนสูง งบประมาณรวม ๖๗,๐๐๐,๐๐๐ บาท <table border="1" data-bbox="507 1413 1517 1496"> <thead> <tr> <th>ปี ๒๕๖๖</th> <th>ปี ๒๕๖๗</th> <th>ปี ๒๕๖๘</th> <th>ปี ๒๕๖๙</th> <th>ปี ๒๕๗๐</th> <th>ปี ๒๕๖๖-๒๕๗๐</th> </tr> </thead> <tbody> <tr> <td>-</td> <td>-</td> <td>๓๓,๕๐๐,๐๐๐</td> <td>๒๓,๕๐๐,๐๐๐</td> <td>๑๐,๐๐๐,๐๐๐</td> <td>๖๗,๐๐๐,๐๐๐</td> </tr> </tbody> </table> ผู้รับผิดชอบ: สำนักงานโยธาธิการและผังเมืองจังหวัดสมุทรปราการ หน่วยงานที่เกี่ยวข้อง: อปท.เจ้าของพื้นที่	ปี ๒๕๖๖	ปี ๒๕๖๗	ปี ๒๕๖๘	ปี ๒๕๖๙	ปี ๒๕๗๐	ปี ๒๕๖๖-๒๕๗๐	-	-	๓๓,๕๐๐,๐๐๐	๒๓,๕๐๐,๐๐๐	๑๐,๐๐๐,๐๐๐	๖๗,๐๐๐,๐๐๐
ปี ๒๕๖๖	ปี ๒๕๖๗	ปี ๒๕๖๘	ปี ๒๕๖๙	ปี ๒๕๗๐	ปี ๒๕๖๖-๒๕๗๐								
-	-	๓๓,๕๐๐,๐๐๐	๒๓,๕๐๐,๐๐๐	๑๐,๐๐๐,๐๐๐	๖๗,๐๐๐,๐๐๐								

สรุปโครงการแบบย่อ (Project Brief)

ประเด็นการพัฒนาที่ ๒

แบบสรุปโครงการแบบย่อ (Project Brief)

ประเด็นการพัฒนาจังหวัด ยุทธศาสตร์ที่ ๒

- กลยุทธ์ที่ ๑. ส่งเสริมอาชีพและพัฒนาทักษะด้านฝีมือแรงงาน เพื่อยกระดับรายได้ และสร้างโอกาสในการมีงานทำของประชาชน
๒. พัฒนาศักยภาพผู้ประกอบการ โดยเพิ่มขีดความสามารถในการแข่งขันทั้งในด้านการผลิตและการค้า พร้อมกับการเสริมสร้างการรวมกลุ่มทางธุรกิจเพื่อให้เกิดความแข็งแกร่ง
๓. ส่งเสริมให้ประชาชน ชุมชน/หมู่บ้านมีการน้อมนำหลักปรัชญาเศรษฐกิจพอเพียงมาปรับใช้ในการดำเนินชีวิตประจำวัน
๔. ยกระดับคุณภาพการศึกษาให้มีความสามารถรองรับการแข่งขันของประเทศโดยการมีส่วนร่วมของทุกภาคส่วน

หัวข้อ	รายละเอียด
๑. ชื่อโครงการ	ส่งเสริมอาชีพเพื่อเพิ่มรายได้ให้กับประชาชนในพื้นที่ตามหลักเศรษฐกิจพอเพียง และเศรษฐกิจเชิงสร้างสรรค์ มุ่งสู่การแข่งขันในประชาคมอาเซียน
๒. ความสำคัญของโครงการ หลักการและเหตุผล	ตามแนวพระราชดำริของพระบาทสมเด็จพระเจ้าอยู่หัว ในเรื่องของหลักปรัชญาของเศรษฐกิจพอเพียง ซึ่งทรงเน้นการความพอดี สอดคล้องกับฐานะ ความพอดีพอสมควร และการมีภูมิคุ้มกัน ในขณะที่ปัจจุบันประเทศไทยประสบปัญหาภาวะเศรษฐกิจเกิดการชะลอตัว ทำให้แรงงานนอกระบบและแรงงานในภาคเกษตรกรรมประสบปัญหาเรื่องรายได้และความมั่นคงในการประกอบอาชีพ รวมทั้งการเปิดประชาคมอาเซียนเมื่อปี พ.ศ. ๒๕๕๘ ทำให้มีแรงงานหลั่งไหลเข้ามาทำงานในพื้นที่จังหวัดสมุทรปราการจำนวนมาก ซึ่งได้มาจากจำนวนประชากรแฝงที่มีจำนวนถึง ๑.๒ ล้านคน ส่งผลให้ประชาชนในพื้นที่จังหวัดสมุทรปราการมีอัตราการว่างงานที่เพิ่มขึ้น ภาคอุตสาหกรรมขยายตัวลดลง รวมทั้งอัตราการเพิ่มขึ้นอย่างต่อเนื่องของผู้สูงอายุ และแรงงานนอกระบบ ส่งผลให้เกิดช่องว่างของรายได้ของคนในชุมชน ซึ่งเป็นข้อจำกัดต่อการพัฒนาชุมชนและท้องถิ่น โดยจังหวัดสมุทรปราการได้ให้ความสำคัญในการสนับสนุนการพัฒนาศักยภาพแรงงานนอกระบบและแรงงานภาคเกษตร ให้มีความรู้ ทักษะฝีมือ ตลอดจนเพิ่มโอกาสในการประกอบอาชีพ เช่น พัฒนาทักษะทางด้านเทคโนโลยีสมัยใหม่ โดยมีการผสมผสานภูมิปัญญาท้องถิ่นกับความรู้ด้านเทคโนโลยีการผลิต การบริหารจัดการ การยกระดับมาตรฐานในการประกอบอาชีพ ประกอบกับรัฐบาลมีนโยบายในการเสริมสร้างโอกาสในการประกอบอาชีพ การมีรายได้ที่มั่นคง มั่งคั่ง ยั่งยืน โดยมีการสร้างความเข้มแข็งให้แก่คนในชุมชนและท้องถิ่นตามปรัชญาเศรษฐกิจพอเพียงของพระบาทสมเด็จพระเจ้าอยู่หัวฯ จังหวัดสมุทรปราการจึงจัดทำโครงการพัฒนาทักษะฝีมือเพื่อเพิ่มโอกาสในการประกอบอาชีพเพื่อดำเนินการจัดฝึกอบรมอาชีพเสริมให้แก่แรงงานนอกระบบ และการเตรียมความพร้อมและฝึกอบรมอาชีพให้กับผู้สูงอายุ ตลอดจนสามารถสร้างรายได้และเสริมสร้างความมั่นคงในการประกอบอาชีพในท้องถิ่น
๓. วัตถุประสงค์ของโครงการ	๑. เพื่อเสริมสร้างความเข้มแข็งให้กับชุมชนตามปรัชญาของเศรษฐกิจพอเพียงของพระบาทสมเด็จพระเจ้าอยู่หัวฯ ๒. เพื่อให้ประชาชนมีอาชีพเสริมและรายได้เพิ่มขึ้น ๓. เพื่อเพิ่มศักยภาพด้านแรงงาน โดยพัฒนาทักษะฝีมือแรงงานให้สามารถแข่งขันในประชาคมเศรษฐกิจอาเซียนได้ ๔. เพื่อพัฒนาแรงงานนอกระบบให้มีความรู้เกี่ยวกับสิทธิด้านแรงงานและการมีรายได้เพิ่ม

หัวข้อ	รายละเอียด
๔. ตัวชี้วัดและค่าเป้าหมาย	๑. ร้อยละที่เพิ่มขึ้นของมูลค่าผลิตภัณฑ์มวลรวมจังหวัด (ร้อยละ ๒) ๒. ร้อยละที่ลดลงของอัตราการว่างงาน ได้รับการพัฒนาทักษะฝีมือเพื่อเพิ่มทางเลือกในการประกอบอาชีพ (ร้อยละ ๕) ๓. ร้อยละที่เพิ่มขึ้นของประชาชนที่มีการน้อมนำหลักปรัชญาของเศรษฐกิจพอเพียงมาใช้ในชีวิตประจำวัน (ร้อยละ ๒๐)
๕. ผลผลิต/ผลลัพธ์	ผลผลิต ๑. มีมูลค่าผลิตภัณฑ์มวลรวมเฉลี่ยต่อประชากรจำนวน ๑,๐๐๐ คน เพิ่มขึ้นร้อยละ ๒ ต่อปี ๒. มีอัตราการว่างงานลดลงร้อยละ ๕ ต่อปี ๓. ประชาชนมีการน้อมนำหลักปรัชญาของเศรษฐกิจพอเพียงมาใช้ในชีวิตประจำวันเพิ่มขึ้น ร้อยละ ๒๐ ต่อปี ๔. หมู่บ้าน/ชุมชนได้รับการส่งเสริมพัฒนาเป็นหมู่บ้านเศรษฐกิจพอเพียงต้นแบบเกณฑ์วัดของกระทรวงมหาดไทย เพิ่มขึ้น ๖ หมู่บ้าน/ชุมชน ต่อปี ผลลัพธ์ ประชาชนมีอาชีพเสริมและรายได้เพิ่มขึ้น รวมทั้งมีทักษะฝีมือด้านแรงงานที่ได้มาตรฐาน
๖. ความเชื่อมโยงกับยุทธศาสตร์	ความเชื่อมโยงกับยุทธศาสตร์ ๑) ยุทธศาสตร์ชาติ: ยุทธศาสตร์การสร้างความสามารถในการแข่งขัน ๒) แผนพัฒนาเศรษฐกิจและสังคมแห่งชาติ ฉบับที่ ๑๓: หมายเหตุที่ ๗ ไทยมีวิสาหกิจขนาดกลางและขนาดย่อมที่เข้มแข็ง มีศักยภาพสูง และสามารถแข่งขันได้ ๓) ยุทธศาสตร์ภาคกลาง: ยุทธศาสตร์ที่ ๖ พัฒนาความเชื่อมโยงเศรษฐกิจและสังคมกับทุกภาคเพื่อเสริมสร้างเสถียรภาพและลดความเหลื่อมล้ำภายในประเทศ ๔) ยุทธศาสตร์กลุ่มภาคกลางปริมณฑล: ประเด็นยุทธศาสตร์ที่ ๓ พัฒนาคุณภาพชีวิตสู่สังคมน่าอยู่ ๕) ยุทธศาสตร์จังหวัด: ประเด็นยุทธศาสตร์ที่ ๒ ๖) นโยบายสำคัญ หรือ อื่นๆ ฯลฯ: ความพร้อมของโครงการ ๑) พื้นที่ดำเนินการ <input checked="" type="checkbox"/> ดำเนินการได้ทันที ๒) แบบรูปรายการ/แผนการปฏิบัติงาน <input checked="" type="checkbox"/> มีและสมบูรณ์ ๓) ความพร้อมของบุคลากร เครื่องมือ และเทคนิคการดำเนินการ <input checked="" type="checkbox"/> มีพร้อมดำเนินการได้ทันที
๗. ระยะเวลางบประมาณพื้นที่เป้าหมาย	ดำเนินการ ๕ ปี ตั้งแต่ปี พ.ศ. ๒๕๖๖-๒๕๗๐ ๑๓๓,๘๘๒,๐๐๐ บาท จังหวัดสมุทรปราการ
๘. กิจกรรมหลักของโครงการ ส่งเสริมอาชีพเพื่อเพิ่มรายได้ให้กับประชาชนในพื้นที่ตามหลักเศรษฐกิจพอเพียง และเศรษฐกิจเชิงสร้างสรรค์ มุ่งสู่การแข่งขันในประชาคมอาเซียน	
๘.๑ กิจกรรมหลักที่ ๑ งบประมาณ ผู้รับผิดชอบ หน่วยงานที่เกี่ยวข้อง	กิจกรรม: ส่งเสริมอาชีพหลักสูตรระยะสั้นให้กับผู้ว่างงาน และผู้ด้อยโอกาส - ถ่ายทอดองค์ความรู้หลักสูตรระยะสั้น - สนับสนุนปัจจัยการดำเนินการ - จัดหาช่องทางการจัดจำหน่าย

หัวข้อ	รายละเอียด												
	<p>งบประมาณรวม ๕,๐๐๐,๐๐๐ บาท</p> <table border="1"> <thead> <tr> <th>ปี ๒๕๖๖</th> <th>ปี ๒๕๖๗</th> <th>ปี ๒๕๖๘</th> <th>ปี ๒๕๖๙</th> <th>ปี ๒๕๗๐</th> <th>ปี ๒๕๖๖-๒๕๗๐</th> </tr> </thead> <tbody> <tr> <td>๑,๐๐๐,๐๐๐</td> <td>๑,๐๐๐,๐๐๐</td> <td>๑,๐๐๐,๐๐๐</td> <td>๑,๐๐๐,๐๐๐</td> <td>๑,๐๐๐,๐๐๐</td> <td>๕,๐๐๐,๐๐๐</td> </tr> </tbody> </table> <p>ผู้รับผิดชอบ: สถาบันพัฒนาฝีมือแรงงานภาค ๑ หน่วยงานที่เกี่ยวข้อง: กระทรวงแรงงาน</p>	ปี ๒๕๖๖	ปี ๒๕๖๗	ปี ๒๕๖๘	ปี ๒๕๖๙	ปี ๒๕๗๐	ปี ๒๕๖๖-๒๕๗๐	๑,๐๐๐,๐๐๐	๑,๐๐๐,๐๐๐	๑,๐๐๐,๐๐๐	๑,๐๐๐,๐๐๐	๑,๐๐๐,๐๐๐	๕,๐๐๐,๐๐๐
ปี ๒๕๖๖	ปี ๒๕๖๗	ปี ๒๕๖๘	ปี ๒๕๖๙	ปี ๒๕๗๐	ปี ๒๕๖๖-๒๕๗๐								
๑,๐๐๐,๐๐๐	๑,๐๐๐,๐๐๐	๑,๐๐๐,๐๐๐	๑,๐๐๐,๐๐๐	๑,๐๐๐,๐๐๐	๕,๐๐๐,๐๐๐								
<p>๘.๒ กิจกรรมหลักที่ ๒ งบประมาณ ผู้รับผิดชอบ หน่วยงานที่เกี่ยวข้อง</p>	<p>กิจกรรม: ส่งเสริมอาชีพตามหลักปรัชญาของเศรษฐกิจพอเพียง และแนวทางพระราชดำริ</p> <ul style="list-style-type: none"> - ถ่ายทอดองค์ความรู้ - สนับสนุนปัจจัยการดำเนินการ - จัดหาช่องทางการจัดจำหน่าย <p>งบประมาณรวม ๖,๑๐๐,๐๐๐ บาท</p> <table border="1"> <thead> <tr> <th>ปี ๒๕๖๖</th> <th>ปี ๒๕๖๗</th> <th>ปี ๒๕๖๘</th> <th>ปี ๒๕๖๙</th> <th>ปี ๒๕๗๐</th> <th>ปี ๒๕๖๖-๒๕๗๐</th> </tr> </thead> <tbody> <tr> <td>๒,๐๐๐,๐๐๐</td> <td>๑๐๐,๐๐๐</td> <td>๑,๐๐๐,๐๐๐</td> <td>๑,๐๐๐,๐๐๐</td> <td>๒,๐๐๐,๐๐๐</td> <td>๖,๑๐๐,๐๐๐</td> </tr> </tbody> </table> <p>ผู้รับผิดชอบ: ๑. ที่ทำการปกครองจังหวัดสมุทรปราการ ๒. ที่ทำการปกครองอำเภอทุกอำเภอ หน่วยงานที่เกี่ยวข้อง: กระทรวงมหาดไทย</p>	ปี ๒๕๖๖	ปี ๒๕๖๗	ปี ๒๕๖๘	ปี ๒๕๖๙	ปี ๒๕๗๐	ปี ๒๕๖๖-๒๕๗๐	๒,๐๐๐,๐๐๐	๑๐๐,๐๐๐	๑,๐๐๐,๐๐๐	๑,๐๐๐,๐๐๐	๒,๐๐๐,๐๐๐	๖,๑๐๐,๐๐๐
ปี ๒๕๖๖	ปี ๒๕๖๗	ปี ๒๕๖๘	ปี ๒๕๖๙	ปี ๒๕๗๐	ปี ๒๕๖๖-๒๕๗๐								
๒,๐๐๐,๐๐๐	๑๐๐,๐๐๐	๑,๐๐๐,๐๐๐	๑,๐๐๐,๐๐๐	๒,๐๐๐,๐๐๐	๖,๑๐๐,๐๐๐								
<p>๘.๓ กิจกรรมหลักที่ ๓ งบประมาณ ผู้รับผิดชอบ หน่วยงานที่เกี่ยวข้อง</p>	<p>กิจกรรม: พัฒนาเสริมสร้างทักษะแรงงาน (Skilled labour) เพื่อยกระดับศักยภาพและรองรับเทคโนโลยีขั้นสูง</p> <ul style="list-style-type: none"> - ถ่ายทอดองค์ความรู้และพัฒนาทักษะ - รับรองมาตรฐานให้ผู้เข้ารับการฝึก <p>งบประมาณรวม ๑๐,๐๐๐,๐๐๐ บาท</p> <table border="1"> <thead> <tr> <th>ปี ๒๕๖๖</th> <th>ปี ๒๕๖๗</th> <th>ปี ๒๕๖๘</th> <th>ปี ๒๕๖๙</th> <th>ปี ๒๕๗๐</th> <th>ปี ๒๕๖๖-๒๕๗๐</th> </tr> </thead> <tbody> <tr> <td>๒,๐๐๐,๐๐๐</td> <td>๒,๐๐๐,๐๐๐</td> <td>๒,๐๐๐,๐๐๐</td> <td>๒,๐๐๐,๐๐๐</td> <td>๒,๐๐๐,๐๐๐</td> <td>๑๐,๐๐๐,๐๐๐</td> </tr> </tbody> </table> <p>ผู้รับผิดชอบ: สถาบันพัฒนาฝีมือแรงงานภาค ๑ หน่วยงานที่เกี่ยวข้อง: กระทรวงแรงงาน</p>	ปี ๒๕๖๖	ปี ๒๕๖๗	ปี ๒๕๖๘	ปี ๒๕๖๙	ปี ๒๕๗๐	ปี ๒๕๖๖-๒๕๗๐	๒,๐๐๐,๐๐๐	๒,๐๐๐,๐๐๐	๒,๐๐๐,๐๐๐	๒,๐๐๐,๐๐๐	๒,๐๐๐,๐๐๐	๑๐,๐๐๐,๐๐๐
ปี ๒๕๖๖	ปี ๒๕๖๗	ปี ๒๕๖๘	ปี ๒๕๖๙	ปี ๒๕๗๐	ปี ๒๕๖๖-๒๕๗๐								
๒,๐๐๐,๐๐๐	๒,๐๐๐,๐๐๐	๒,๐๐๐,๐๐๐	๒,๐๐๐,๐๐๐	๒,๐๐๐,๐๐๐	๑๐,๐๐๐,๐๐๐								
<p>๘.๔ กิจกรรมหลักที่ ๔ งบประมาณ ผู้รับผิดชอบ หน่วยงานที่เกี่ยวข้อง</p>	<p>กิจกรรม: การขยายโอกาสในการสร้างอาชีพใหม่ให้กับแรงงานนอกระบบ</p> <ul style="list-style-type: none"> - ถ่ายทอดองค์ความรู้และพัฒนาทักษะ - เชิญชวนแรงงานนอกระบบให้เข้ามาอยู่ในระบบประกันสังคมตามมาตรา ๓๙/๔๐ - ส่งเสริมสวัสดิการและสิทธิที่พึงได้รับให้กับแรงงานนอกระบบ <p>งบประมาณรวม ๓,๖๘๒,๐๐๐ บาท</p> <table border="1"> <thead> <tr> <th>ปี ๒๕๖๖</th> <th>ปี ๒๕๖๗</th> <th>ปี ๒๕๖๘</th> <th>ปี ๒๕๖๙</th> <th>ปี ๒๕๗๐</th> <th>ปี ๒๕๖๖-๒๕๗๐</th> </tr> </thead> <tbody> <tr> <td>๔๐๖,๕๐๐</td> <td>๔๐๖,๕๐๐</td> <td>๒,๐๕๖,๐๐๐</td> <td>๔๐๖,๕๐๐</td> <td>๔๐๖,๕๐๐</td> <td>๓,๖๘๒,๐๐๐</td> </tr> </tbody> </table> <p>ผู้รับผิดชอบ: สำนักงานแรงงานจังหวัดสมุทรปราการ หน่วยงานที่เกี่ยวข้อง: สำนักงานแรงงานจังหวัดสมุทรปราการ</p>	ปี ๒๕๖๖	ปี ๒๕๖๗	ปี ๒๕๖๘	ปี ๒๕๖๙	ปี ๒๕๗๐	ปี ๒๕๖๖-๒๕๗๐	๔๐๖,๕๐๐	๔๐๖,๕๐๐	๒,๐๕๖,๐๐๐	๔๐๖,๕๐๐	๔๐๖,๕๐๐	๓,๖๘๒,๐๐๐
ปี ๒๕๖๖	ปี ๒๕๖๗	ปี ๒๕๖๘	ปี ๒๕๖๙	ปี ๒๕๗๐	ปี ๒๕๖๖-๒๕๗๐								
๔๐๖,๕๐๐	๔๐๖,๕๐๐	๒,๐๕๖,๐๐๐	๔๐๖,๕๐๐	๔๐๖,๕๐๐	๓,๖๘๒,๐๐๐								
<p>๘.๕ กิจกรรมหลักที่ ๕ งบประมาณ ผู้รับผิดชอบ หน่วยงานที่เกี่ยวข้อง</p>	<p>กิจกรรม: พัฒนาศักยภาพการดำรงชีวิตตามหลักปรัชญาของเศรษฐกิจพอเพียง</p> <ul style="list-style-type: none"> - ถ่ายทอดองค์ความรู้ทักษะพื้นฐานในการดำรงชีวิตและการพัฒนาอาชีพที่เหมาะสม - ศึกษาดูงาน <p>งบประมาณรวม ๕,๐๐๐,๐๐๐ บาท</p> <table border="1"> <thead> <tr> <th>ปี ๒๕๖๖</th> <th>ปี ๒๕๖๗</th> <th>ปี ๒๕๖๘</th> <th>ปี ๒๕๖๙</th> <th>ปี ๒๕๗๐</th> <th>ปี ๒๕๖๖-๒๕๗๐</th> </tr> </thead> <tbody> <tr> <td>๑,๐๐๐,๐๐๐</td> <td>๑,๐๐๐,๐๐๐</td> <td>๑,๐๐๐,๐๐๐</td> <td>๑,๐๐๐,๐๐๐</td> <td>๑,๐๐๐,๐๐๐</td> <td>๕,๐๐๐,๐๐๐</td> </tr> </tbody> </table> <p>ผู้รับผิดชอบ: องค์การบริหารส่วนจังหวัดสมุทรปราการ หน่วยงานที่เกี่ยวข้อง: อบท.ที่เกี่ยวข้อง</p>	ปี ๒๕๖๖	ปี ๒๕๖๗	ปี ๒๕๖๘	ปี ๒๕๖๙	ปี ๒๕๗๐	ปี ๒๕๖๖-๒๕๗๐	๑,๐๐๐,๐๐๐	๑,๐๐๐,๐๐๐	๑,๐๐๐,๐๐๐	๑,๐๐๐,๐๐๐	๑,๐๐๐,๐๐๐	๕,๐๐๐,๐๐๐
ปี ๒๕๖๖	ปี ๒๕๖๗	ปี ๒๕๖๘	ปี ๒๕๖๙	ปี ๒๕๗๐	ปี ๒๕๖๖-๒๕๗๐								
๑,๐๐๐,๐๐๐	๑,๐๐๐,๐๐๐	๑,๐๐๐,๐๐๐	๑,๐๐๐,๐๐๐	๑,๐๐๐,๐๐๐	๕,๐๐๐,๐๐๐								

หัวข้อ	รายละเอียด												
<p>๘.๖ กิจกรรมหลักที่ ๖</p> <p>งบประมาณ</p> <p>ผู้รับผิดชอบ</p> <p>หน่วยงานที่เกี่ยวข้อง</p>	<p>กิจกรรม: พัฒนาคุณภาพชีวิตและส่งเสริมอาชีพประชาชน</p> <ul style="list-style-type: none"> - ถ่ายทอดองค์ความรู้ทักษะพื้นฐานในการดำรงชีวิตและการพัฒนาอาชีพที่เหมาะสม - ศึกษาดูงาน <p>งบประมาณรวม ๕,๐๐๐,๐๐๐ บาท</p> <table border="1"> <thead> <tr> <th>ปี ๒๕๖๖</th> <th>ปี๒๕๖๗</th> <th>ปี๒๕๖๘</th> <th>ปี๒๕๖๙</th> <th>ปี๒๕๗๐</th> <th>ปี๒๕๖๖-๒๕๗๐</th> </tr> </thead> <tbody> <tr> <td>๑,๐๐๐,๐๐๐</td> <td>๑,๐๐๐,๐๐๐</td> <td>๑,๐๐๐,๐๐๐</td> <td>๑,๐๐๐,๐๐๐</td> <td>๑,๐๐๐,๐๐๐</td> <td>๕,๐๐๐,๐๐๐</td> </tr> </tbody> </table> <p>ผู้รับผิดชอบ: องค์การบริหารส่วนจังหวัดสมุทรปราการ</p> <p>หน่วยงานที่เกี่ยวข้อง: อปท.ที่เกี่ยวข้อง</p>	ปี ๒๕๖๖	ปี๒๕๖๗	ปี๒๕๖๘	ปี๒๕๖๙	ปี๒๕๗๐	ปี๒๕๖๖-๒๕๗๐	๑,๐๐๐,๐๐๐	๑,๐๐๐,๐๐๐	๑,๐๐๐,๐๐๐	๑,๐๐๐,๐๐๐	๑,๐๐๐,๐๐๐	๕,๐๐๐,๐๐๐
ปี ๒๕๖๖	ปี๒๕๖๗	ปี๒๕๖๘	ปี๒๕๖๙	ปี๒๕๗๐	ปี๒๕๖๖-๒๕๗๐								
๑,๐๐๐,๐๐๐	๑,๐๐๐,๐๐๐	๑,๐๐๐,๐๐๐	๑,๐๐๐,๐๐๐	๑,๐๐๐,๐๐๐	๕,๐๐๐,๐๐๐								
<p>๘.๗ กิจกรรมหลักที่ ๗</p> <p>งบประมาณ</p> <p>ผู้รับผิดชอบ</p> <p>หน่วยงานที่เกี่ยวข้อง</p>	<p>กิจกรรม: ฝึกอาชีพ เพิ่มรายได้ ลดรายจ่าย เพื่อการพัฒนาคุณภาพชีวิตของผู้ด้อยโอกาสจังหวัดสมุทรปราการ</p> <ul style="list-style-type: none"> - ส่งเสริมแนวคิด ความรู้ และทักษะในการประกอบอาชีพให้แก่กลุ่มผู้ด้อยโอกาสต่างๆ และประชาชนในเขตพื้นที่จังหวัดสมุทรปราการ - จัดการฝึกอบรม/กิจกรรม ในเขตพื้นที่จังหวัดสมุทรปราการ <p>งบประมาณรวม ๔,๒๐๐,๐๐๐ บาท</p> <table border="1"> <thead> <tr> <th>ปี ๒๕๖๖</th> <th>ปี๒๕๖๗</th> <th>ปี๒๕๖๘</th> <th>ปี๒๕๖๙</th> <th>ปี๒๕๗๐</th> <th>ปี๒๕๖๖-๒๕๗๐</th> </tr> </thead> <tbody> <tr> <td>๑,๐๐๐,๐๐๐</td> <td>๒๐๐,๐๐๐</td> <td>๑,๐๐๐,๐๐๐</td> <td>๑,๐๐๐,๐๐๐</td> <td>๑,๐๐๐,๐๐๐</td> <td>๔,๒๐๐,๐๐๐</td> </tr> </tbody> </table> <p>ผู้รับผิดชอบ: องค์การบริหารส่วนจังหวัดสมุทรปราการ</p> <p>หน่วยงานที่เกี่ยวข้อง: อปท.ที่เกี่ยวข้อง</p>	ปี ๒๕๖๖	ปี๒๕๖๗	ปี๒๕๖๘	ปี๒๕๖๙	ปี๒๕๗๐	ปี๒๕๖๖-๒๕๗๐	๑,๐๐๐,๐๐๐	๒๐๐,๐๐๐	๑,๐๐๐,๐๐๐	๑,๐๐๐,๐๐๐	๑,๐๐๐,๐๐๐	๔,๒๐๐,๐๐๐
ปี ๒๕๖๖	ปี๒๕๖๗	ปี๒๕๖๘	ปี๒๕๖๙	ปี๒๕๗๐	ปี๒๕๖๖-๒๕๗๐								
๑,๐๐๐,๐๐๐	๒๐๐,๐๐๐	๑,๐๐๐,๐๐๐	๑,๐๐๐,๐๐๐	๑,๐๐๐,๐๐๐	๔,๒๐๐,๐๐๐								
<p>๘.๘ กิจกรรมหลักที่ ๘</p> <p>งบประมาณ</p> <p>ผู้รับผิดชอบหน่วยงานที่เกี่ยวข้อง</p>	<p>กิจกรรม: ฝึกอบรมส่งเสริมอาชีพคนพิการจังหวัดสมุทรปราการ</p> <ul style="list-style-type: none"> - ส่งเสริมความรู้ทักษะ ความชำนาญในการฝึกอาชีพด้านต่างๆ ให้คนพิการ ผู้ดูแลคนพิการ ผู้ช่วยคนพิการ อาสาสมัคร - จัดการฝึกอบรม/กิจกรรม ในเขตพื้นที่จังหวัดสมุทรปราการ <p>งบประมาณรวม ๑๐,๐๐๐,๐๐๐ บาท</p> <table border="1"> <thead> <tr> <th>ปี ๒๕๖๖</th> <th>ปี๒๕๖๗</th> <th>ปี๒๕๖๘</th> <th>ปี๒๕๖๙</th> <th>ปี๒๕๗๐</th> <th>ปี๒๕๖๖-๒๕๗๐</th> </tr> </thead> <tbody> <tr> <td>๒,๐๐๐,๐๐๐</td> <td>๒,๐๐๐,๐๐๐</td> <td>๒,๐๐๐,๐๐๐</td> <td>๒,๐๐๐,๐๐๐</td> <td>๒,๐๐๐,๐๐๐</td> <td>๑๐,๐๐๐,๐๐๐</td> </tr> </tbody> </table> <p>ผู้รับผิดชอบ: องค์การบริหารส่วนจังหวัดสมุทรปราการ</p> <p>หน่วยงานที่เกี่ยวข้อง: อปท.ที่เกี่ยวข้อง</p>	ปี ๒๕๖๖	ปี๒๕๖๗	ปี๒๕๖๘	ปี๒๕๖๙	ปี๒๕๗๐	ปี๒๕๖๖-๒๕๗๐	๒,๐๐๐,๐๐๐	๒,๐๐๐,๐๐๐	๒,๐๐๐,๐๐๐	๒,๐๐๐,๐๐๐	๒,๐๐๐,๐๐๐	๑๐,๐๐๐,๐๐๐
ปี ๒๕๖๖	ปี๒๕๖๗	ปี๒๕๖๘	ปี๒๕๖๙	ปี๒๕๗๐	ปี๒๕๖๖-๒๕๗๐								
๒,๐๐๐,๐๐๐	๒,๐๐๐,๐๐๐	๒,๐๐๐,๐๐๐	๒,๐๐๐,๐๐๐	๒,๐๐๐,๐๐๐	๑๐,๐๐๐,๐๐๐								
<p>๘.๙ กิจกรรมหลักที่ ๙</p> <p>งบประมาณ</p> <p>ผู้รับผิดชอบ</p> <p>หน่วยงานที่เกี่ยวข้อง</p>	<p>กิจกรรม: ส่งเสริม สนับสนุนการดำเนินงานตามพระราชโบายด้านการศึกษาของสมเด็จพระเจ้าอยู่หัวมหาวชิราลงกรณ บดินทรเทพยวรางกูร สู่การปฏิบัติ</p> <ul style="list-style-type: none"> - ถ่ายทอดองค์ความรู้การดำเนินงานตามพระราชโบายด้านการศึกษาของสมเด็จพระเจ้าอยู่หัวมหาวชิราลงกรณ บดินทรเทพยวรางกูร - จัดการฝึกอบรม/กิจกรรม ในเขตพื้นที่จังหวัดสมุทรปราการ <p>งบประมาณรวม ๑๖,๐๐๐,๐๐๐ บาท</p> <table border="1"> <thead> <tr> <th>ปี ๒๕๖๖</th> <th>ปี๒๕๖๗</th> <th>ปี๒๕๖๘</th> <th>ปี๒๕๖๙</th> <th>ปี๒๕๗๐</th> <th>ปี๒๕๖๖-๒๕๗๐</th> </tr> </thead> <tbody> <tr> <td>๒,๐๐๐,๐๐๐</td> <td>๕,๐๐๐,๐๐๐</td> <td>๒,๐๐๐,๐๐๐</td> <td>๒,๐๐๐,๐๐๐</td> <td>๕,๐๐๐,๐๐๐</td> <td>๑๖,๐๐๐,๐๐๐</td> </tr> </tbody> </table> <p>ผู้รับผิดชอบ: ๑.สำนักงานศึกษาธิการจังหวัดสมุทรปราการ ๒.มหาวิทยาลัยราชภัฏธนบุรี</p> <p>หน่วยงานที่เกี่ยวข้อง: โรงเรียนในสังกัดกระทรวงศึกษาธิการ</p>	ปี ๒๕๖๖	ปี๒๕๖๗	ปี๒๕๖๘	ปี๒๕๖๙	ปี๒๕๗๐	ปี๒๕๖๖-๒๕๗๐	๒,๐๐๐,๐๐๐	๕,๐๐๐,๐๐๐	๒,๐๐๐,๐๐๐	๒,๐๐๐,๐๐๐	๕,๐๐๐,๐๐๐	๑๖,๐๐๐,๐๐๐
ปี ๒๕๖๖	ปี๒๕๖๗	ปี๒๕๖๘	ปี๒๕๖๙	ปี๒๕๗๐	ปี๒๕๖๖-๒๕๗๐								
๒,๐๐๐,๐๐๐	๕,๐๐๐,๐๐๐	๒,๐๐๐,๐๐๐	๒,๐๐๐,๐๐๐	๕,๐๐๐,๐๐๐	๑๖,๐๐๐,๐๐๐								
<p>๘.๑๐ กิจกรรมหลักที่ ๑๐</p> <p>งบประมาณ</p> <p>ผู้รับผิดชอบ</p> <p>หน่วยงานที่เกี่ยวข้อง</p>	<p>กิจกรรม: การยกระดับคุณภาพภาษาต่างประเทศให้แก่สถานศึกษาและสถานประกอบการในพื้นที่</p>												

หัวข้อ	รายละเอียด												
	<p>งบประมาณรวม ๗,๐๐๐,๐๐๐ บาท</p> <table border="1"> <thead> <tr> <th>ปี ๒๕๖๖</th> <th>ปี๒๕๖๗</th> <th>ปี๒๕๖๘</th> <th>ปี๒๕๖๙</th> <th>ปี๒๕๗๐</th> <th>ปี๒๕๖๖-๒๕๗๐</th> </tr> </thead> <tbody> <tr> <td>๑,๐๐๐,๐๐๐</td> <td>๒,๐๐๐,๐๐๐</td> <td>๑,๐๐๐,๐๐๐</td> <td>๑,๐๐๐,๐๐๐</td> <td>๒,๐๐๐,๐๐๐</td> <td>๗,๐๐๐,๐๐๐</td> </tr> </tbody> </table> <p>ผู้รับผิดชอบ: สำนักงานศึกษาธิการจังหวัดสมุทรปราการ หน่วยงานที่เกี่ยวข้อง: ๑.สนง.เขตพื้นที่การศึกษามัธยมศึกษา เขต ๖ ๒.มหาวิทยาลัยราชภัฏธนบุรี</p>	ปี ๒๕๖๖	ปี๒๕๖๗	ปี๒๕๖๘	ปี๒๕๖๙	ปี๒๕๗๐	ปี๒๕๖๖-๒๕๗๐	๑,๐๐๐,๐๐๐	๒,๐๐๐,๐๐๐	๑,๐๐๐,๐๐๐	๑,๐๐๐,๐๐๐	๒,๐๐๐,๐๐๐	๗,๐๐๐,๐๐๐
ปี ๒๕๖๖	ปี๒๕๖๗	ปี๒๕๖๘	ปี๒๕๖๙	ปี๒๕๗๐	ปี๒๕๖๖-๒๕๗๐								
๑,๐๐๐,๐๐๐	๒,๐๐๐,๐๐๐	๑,๐๐๐,๐๐๐	๑,๐๐๐,๐๐๐	๒,๐๐๐,๐๐๐	๗,๐๐๐,๐๐๐								
<p>๘.๑๑ กิจกรรมหลักที่ ๑๑ งบประมาณ ผู้รับผิดชอบ หน่วยงานที่เกี่ยวข้อง</p>	<p>กิจกรรม: การเสริมสร้างระบบธรรมาภิบาลในสถานประกอบการเพื่อเพิ่มศักยภาพการแข่งขันทางการค้า</p> <p>งบประมาณรวม ๔,๐๐๐,๐๐๐ บาท</p> <table border="1"> <thead> <tr> <th>ปี ๒๕๖๖</th> <th>ปี๒๕๖๗</th> <th>ปี๒๕๖๘</th> <th>ปี๒๕๖๙</th> <th>ปี๒๕๗๐</th> <th>ปี๒๕๖๖-๒๕๗๐</th> </tr> </thead> <tbody> <tr> <td>๘๐๐,๐๐๐</td> <td>๘๐๐,๐๐๐</td> <td>๘๐๐,๐๐๐</td> <td>๘๐๐,๐๐๐</td> <td>๘๐๐,๐๐๐</td> <td>๔,๐๐๐,๐๐๐</td> </tr> </tbody> </table> <p>ผู้รับผิดชอบ: สนง.สวัสดิการและคุ้มครองแรงงานจังหวัดสมุทรปราการ หน่วยงานที่เกี่ยวข้อง: สนง.สวัสดิการและคุ้มครองแรงงานจังหวัดสมุทรปราการ</p>	ปี ๒๕๖๖	ปี๒๕๖๗	ปี๒๕๖๘	ปี๒๕๖๙	ปี๒๕๗๐	ปี๒๕๖๖-๒๕๗๐	๘๐๐,๐๐๐	๘๐๐,๐๐๐	๘๐๐,๐๐๐	๘๐๐,๐๐๐	๘๐๐,๐๐๐	๔,๐๐๐,๐๐๐
ปี ๒๕๖๖	ปี๒๕๖๗	ปี๒๕๖๘	ปี๒๕๖๙	ปี๒๕๗๐	ปี๒๕๖๖-๒๕๗๐								
๘๐๐,๐๐๐	๘๐๐,๐๐๐	๘๐๐,๐๐๐	๘๐๐,๐๐๐	๘๐๐,๐๐๐	๔,๐๐๐,๐๐๐								
<p>๘.๑๒ กิจกรรมหลักที่ ๑๒ งบประมาณ ผู้รับผิดชอบ หน่วยงานที่เกี่ยวข้อง</p>	<p>กิจกรรม: อบรมเสริมสร้างองค์ความรู้ด้านแรงงานในสถานศึกษา</p> <p>งบประมาณรวม ๓,๐๐๐,๐๐๐ บาท</p> <table border="1"> <thead> <tr> <th>ปี ๒๕๖๖</th> <th>ปี๒๕๖๗</th> <th>ปี๒๕๖๘</th> <th>ปี๒๕๖๙</th> <th>ปี๒๕๗๐</th> <th>ปี๒๕๖๖-๒๕๗๐</th> </tr> </thead> <tbody> <tr> <td>๖๐๐,๐๐๐</td> <td>๖๐๐,๐๐๐</td> <td>๖๐๐,๐๐๐</td> <td>๖๐๐,๐๐๐</td> <td>๖๐๐,๐๐๐</td> <td>๓,๐๐๐,๐๐๐</td> </tr> </tbody> </table> <p>ผู้รับผิดชอบ: สำนักงานแรงงานจังหวัดสมุทรปราการ หน่วยงานที่เกี่ยวข้อง: : สำนักงานแรงงานจังหวัดสมุทรปราการ</p>	ปี ๒๕๖๖	ปี๒๕๖๗	ปี๒๕๖๘	ปี๒๕๖๙	ปี๒๕๗๐	ปี๒๕๖๖-๒๕๗๐	๖๐๐,๐๐๐	๖๐๐,๐๐๐	๖๐๐,๐๐๐	๖๐๐,๐๐๐	๖๐๐,๐๐๐	๓,๐๐๐,๐๐๐
ปี ๒๕๖๖	ปี๒๕๖๗	ปี๒๕๖๘	ปี๒๕๖๙	ปี๒๕๗๐	ปี๒๕๖๖-๒๕๗๐								
๖๐๐,๐๐๐	๖๐๐,๐๐๐	๖๐๐,๐๐๐	๖๐๐,๐๐๐	๖๐๐,๐๐๐	๓,๐๐๐,๐๐๐								
<p>๘.๑๓ กิจกรรมหลักที่ ๑๓ งบประมาณ ผู้รับผิดชอบ หน่วยงานที่เกี่ยวข้อง</p>	<p>กิจกรรม: โครงการ ๒๑st Century Skill การพัฒนาทักษะที่จำเป็นสำหรับนักเรียนและครู</p> <p>งบประมาณรวม ๕๕,๐๐๐,๐๐๐ บาท</p> <table border="1"> <thead> <tr> <th>ปี ๒๕๖๖</th> <th>ปี๒๕๖๗</th> <th>ปี๒๕๖๘</th> <th>ปี๒๕๖๙</th> <th>ปี๒๕๗๐</th> <th>ปี๒๕๖๖-๒๕๗๐</th> </tr> </thead> <tbody> <tr> <td>-</td> <td>-</td> <td>๒๒,๕๐๐,๐๐๐</td> <td>๒๒,๕๐๐,๐๐๐</td> <td>๑๐,๐๐๐,๐๐๐</td> <td>๕๕,๐๐๐,๐๐๐</td> </tr> </tbody> </table> <p>ผู้รับผิดชอบ: สำนักงานศึกษาธิการจังหวัดสมุทรปราการ หน่วยงานที่เกี่ยวข้อง: : สำนักงานศึกษาธิการจังหวัดสมุทรปราการ</p>	ปี ๒๕๖๖	ปี๒๕๖๗	ปี๒๕๖๘	ปี๒๕๖๙	ปี๒๕๗๐	ปี๒๕๖๖-๒๕๗๐	-	-	๒๒,๕๐๐,๐๐๐	๒๒,๕๐๐,๐๐๐	๑๐,๐๐๐,๐๐๐	๕๕,๐๐๐,๐๐๐
ปี ๒๕๖๖	ปี๒๕๖๗	ปี๒๕๖๘	ปี๒๕๖๙	ปี๒๕๗๐	ปี๒๕๖๖-๒๕๗๐								
-	-	๒๒,๕๐๐,๐๐๐	๒๒,๕๐๐,๐๐๐	๑๐,๐๐๐,๐๐๐	๕๕,๐๐๐,๐๐๐								

แบบสรุปโครงการแบบย่อ (Project Brief)

ประเด็นการพัฒนาจังหวัด ยุทธศาสตร์ที่ ๒

กลยุทธ์ที่ ๑. ส่งเสริมอาชีพและพัฒนาทักษะด้านฝีมือแรงงาน เพื่อยกระดับรายได้ และสร้างโอกาสในการมีงานทำ
ของประชาชน

๒. พัฒนาศักยภาพผู้ประกอบการ โดยเพิ่มขีดความสามารถในการแข่งขันทั้งในด้านการผลิตและการค้า
พร้อมกับการเสริมสร้างการรวมกลุ่มทางธุรกิจเพื่อให้เกิดความแข็งแกร่ง

๔. ส่งเสริมการพัฒนาคุณภาพระบบสาธารณสุข ปลอดภัย สาธารณูปการ และการให้บริการทางการศึกษา
การสาธารณสุข การกีฬา ศาสนสถาน ศิลปะและวัฒนธรรม

หัวข้อ	รายละเอียด
๑. ชื่อโครงการ	ส่งเสริมคุณภาพชีวิตประชาชน
๒. ความสำคัญของโครงการ หลักการและเหตุผล	แผนพัฒนาเศรษฐกิจและสังคมแห่งชาติ ฉบับที่ ๑๓ ได้กำหนดยุทธศาสตร์พัฒนาและเสริมสร้างศักยภาพคน โดยเน้นการพัฒนาศักยภาพคนตลอดช่วงชีวิต การพัฒนาผู้สูงอายุให้มีความมั่นคงทางเศรษฐกิจและสังคม มีคุณภาพ มีคุณค่า สามารถปรับตัวเท่าทันการเปลี่ยนแปลง และเป็นพลังในการพัฒนาสังคม โดยส่งเสริมการสร้างรายได้และการมีงานทำในผู้สูงอายุ ควบคู่กับการเพิ่มพูนความรู้ให้แก่ผู้สูงอายุ เพื่อการประกอบอาชีพและการพัฒนาตัวเองอย่างต่อเนื่อง โดยส่งเสริมสนับสนุนให้มีการนำความรู้และประสบการณ์ของผู้สูงอายุที่เป็นคลังสมอง ผู้มีความรู้ภูมิปัญญาท้องถิ่น มาใช้ประโยชน์ในการพัฒนาท้องถิ่น พร้อมทั้ง ส่งเสริมให้ผู้สูงอายุสามารถพึ่งตนเอง โดยการปรับปรุงสภาพแวดล้อม และความจำเป็นทางกายภาพให้เหมาะสมกับวัยในรูปแบบที่หลากหลาย ทั้งในด้านการจัดบริการสุขภาพและสวัสดิการสังคม โดยการมีส่วนร่วมของทุกภาคส่วนอย่างต่อเนื่อง ปัจจุบันกลุ่มผู้สูงอายุ ถือเป็นกลุ่มที่มีสัดส่วนของผู้ประสบภาวะยากลำบากสูงกว่าวัยอื่นทั้งหมด ความยากจนเป็นปัจจัยแรก ที่นำมาสู่ภาวะดังกล่าว เนื่องจากผู้สูงอายุส่วนใหญ่ไม่ได้ทำงาน ไม่มีหลักประกันทั้งในรูปแบบเงินบำนาญ เงินออม และมีโอกาสจำกัดที่จะทำงานภาคแรงงานในระบบ เนื่องจากมีการศึกษาน้อย การขาดความชำนาญในการใช้เทคโนโลยีสมัยใหม่ ประกอบกับ ความเสื่อมของสภาพร่างกายตามวัยและโรคร้ายที่มากขึ้น ก่อให้เกิดภาวะการพึ่งพาที่สูงขึ้นและมีความต้องการการดูแลระยะยาวจากสังคม จำเป็นอย่างยิ่งที่คนรุ่นหลังจะต้องให้ความสำคัญในการยกย่องให้การดูแล สุขภาพจิต สุขภาพกายให้มีคุณภาพชีวิตที่ดี สามารถดำรงชีวิตอยู่ในสังคมอย่างมีความสุข
๓. วัตถุประสงค์ของโครงการ	๑. เพื่อให้คนพิการ ผู้สูงอายุได้ฝึกทักษะอาชีพเสริม มีทางเลือกในการประกอบอาชีพให้มีรายได้เป็นของตนเอง ๒. เพื่อให้เยาวชน คนพิการ และผู้สูงอายุใช้เวลาว่างให้เป็นประโยชน์ ๓. เพื่อให้ผู้สูงอายุ คนพิการได้ทราบถึงสิทธิ โอกาส และช่องทางในการเข้าถึงบริการของหน่วยงานภาครัฐและเอกชนที่ให้บริการช่วยเหลือคนพิการ
๔. ตัวชี้วัดและค่าเป้าหมาย	๑. ร้อยละที่เพิ่มขึ้นของมูลค่าผลิตภัณฑ์มวลรวมจังหวัด (ร้อยละ ๒) ๒. ร้อยละที่ลดลงของจำนวนการว่างงาน ได้รับการพัฒนาทักษะฝีมือเพื่อเพิ่มทางเลือกในการประกอบอาชีพ (ร้อยละ ๕)
๕. ผลผลิต/ผลลัพธ์	ผลผลิต ๑. มีมูลค่าผลิตภัณฑ์มวลรวมเฉลี่ยต่อประชากรจำนวน ๑,๐๐๐ คน เพิ่มขึ้นร้อยละ ๒ ต่อปี ๒. มีอัตราการว่างงานลดลงร้อยละ ๕ ต่อปี ผลลัพธ์ ๑. ประชาชนมีอาชีพเสริมและรายได้เพิ่มขึ้น ๒. คนพิการ ผู้สูงอายุและเยาวชนได้รับองค์ความรู้ที่ตรงกับสภาพปัญหาและความต้องการ มีคุณภาพชีวิตที่ดีขึ้น และดำรงชีวิตอยู่ในสังคมได้อย่างมีความสุข

หัวข้อ	รายละเอียด												
<p>๖. ความเชื่อมโยงกับยุทธศาสตร์</p>	<p>ความเชื่อมโยงกับยุทธศาสตร์</p> <p>๑) ยุทธศาสตร์ชาติ: ยุทธศาสตร์การสร้างความสามารถในการแข่งขัน</p> <p>๒) แผนพัฒนาเศรษฐกิจและสังคมแห่งชาติ ฉบับที่ ๑๓: หมายความว่า ๑๒ ไทยมีกำลังคนสมรรถนะสูง มุ่งเรียนรู้อย่างต่อเนื่อง ตอบโจทย์การพัฒนาแห่งอนาคต</p> <p>๓) ยุทธศาสตร์ภาคกลาง: ยุทธศาสตร์ที่ ๑ พัฒนารุงเทพฯ เป็นมหานครทันสมัยระดับโลกควบคู่กับการพัฒนาคุณภาพชีวิตและแก้ไขปัญหาสิ่งแวดล้อมเมือง</p> <p>๔) ยุทธศาสตร์กลุ่มภาคกลางปริมณฑล: ประเด็นยุทธศาสตร์ที่ ๓ พัฒนาคูณภาพชีวิตสู่สังคมน่าอยู่</p> <p>๕) ยุทธศาสตร์จังหวัด: ประเด็นยุทธศาสตร์ที่ ๒</p> <p>๖) นโยบายสำคัญ หรือ อื่นๆ ฯลฯ:</p> <p>ความพร้อมของโครงการ</p> <p>๑) พื้นที่ดำเนินการ</p> <p><input checked="" type="checkbox"/> ดำเนินการได้ทันที</p> <p>๒) แบบรูปรายการ/แผนการปฏิบัติงาน</p> <p><input checked="" type="checkbox"/> มีและสมบูรณ์</p> <p>๓) ความพร้อมของบุคลากร เครื่องมือ และเทคนิคการดำเนินการ</p> <p><input checked="" type="checkbox"/> มีพร้อมดำเนินการได้ทันที</p>												
<p>๗. ระยะเวลางบประมาณพื้นที่เป้าหมาย</p>	<p>ดำเนินการ ๕ ปี ตั้งแต่ปีงบประมาณ พ.ศ. ๒๕๖๖-๒๕๗๐</p> <p>๓๙๑,๕๑๓,๐๐๐ บาท</p> <p>จังหวัดสมุทรปราการ</p>												
<p>๘. กิจกรรมหลักของโครงการ ส่งเสริมคุณภาพชีวิตประชาชน</p>													
<p>๘.๑ กิจกรรมหลักที่ ๑</p> <p>งบประมาณผู้รับผิดชอบหน่วยงานที่เกี่ยวข้อง</p>	<p>กิจกรรม: การเตรียมความพร้อมผู้สูงอายุ</p> <ul style="list-style-type: none"> - การปรับปรุงฐานข้อมูลเกี่ยวกับผู้สูงอายุให้ทันสมัย - การสร้างหลักประกันด้านรายได้ - การสนับสนุนการขยายช่วงอายุการทำงานของแรงงานของผู้สูงอายุ - การส่งเสริมการมีงานทำของผู้สูงอายุ - การสร้างเสริมความเข้มแข็งของครอบครัวและชุมชน <p>งบประมาณรวม ๑๕,๐๐๐,๐๐๐ บาท</p> <table border="1" data-bbox="566 1467 1484 1545"> <thead> <tr> <th>ปี ๒๕๖๖</th> <th>ปี ๒๕๖๗</th> <th>ปี ๒๕๖๘</th> <th>ปี ๒๕๖๙</th> <th>ปี ๒๕๗๐</th> <th>ปี ๒๕๖๖-๒๕๗๐</th> </tr> </thead> <tbody> <tr> <td>๓,๐๐๐,๐๐๐</td> <td>๓,๐๐๐,๐๐๐</td> <td>๓,๐๐๐,๐๐๐</td> <td>๓,๐๐๐,๐๐๐</td> <td>๓,๐๐๐,๐๐๐</td> <td>๑๕,๐๐๐,๐๐๐</td> </tr> </tbody> </table> <p>ผู้รับผิดชอบ: สำนักงานพัฒนาสังคมและความมั่นคงของมนุษย์จังหวัดสมุทรปราการ</p> <p>หน่วยงานที่เกี่ยวข้อง: ๑. กระทรวงพัฒนาสังคมและความมั่นคงของมนุษย์</p> <p>๒. อปท. ที่เกี่ยวข้อง</p>	ปี ๒๕๖๖	ปี ๒๕๖๗	ปี ๒๕๖๘	ปี ๒๕๖๙	ปี ๒๕๗๐	ปี ๒๕๖๖-๒๕๗๐	๓,๐๐๐,๐๐๐	๓,๐๐๐,๐๐๐	๓,๐๐๐,๐๐๐	๓,๐๐๐,๐๐๐	๓,๐๐๐,๐๐๐	๑๕,๐๐๐,๐๐๐
ปี ๒๕๖๖	ปี ๒๕๖๗	ปี ๒๕๖๘	ปี ๒๕๖๙	ปี ๒๕๗๐	ปี ๒๕๖๖-๒๕๗๐								
๓,๐๐๐,๐๐๐	๓,๐๐๐,๐๐๐	๓,๐๐๐,๐๐๐	๓,๐๐๐,๐๐๐	๓,๐๐๐,๐๐๐	๑๕,๐๐๐,๐๐๐								
<p>๘.๒ กิจกรรมหลักที่ ๒</p> <p>งบประมาณผู้รับผิดชอบหน่วยงานที่เกี่ยวข้อง</p>	<p>กิจกรรม: ฝึกอาชีพผู้สูงอายุ</p> <ul style="list-style-type: none"> - ถ่ายทอดองค์ความรู้ และพัฒนาทักษะอาชีพ <p>งบประมาณรวม ๕,๐๐๐,๐๐๐ บาท</p> <table border="1" data-bbox="566 1870 1484 1948"> <thead> <tr> <th>ปี ๒๕๖๖</th> <th>ปี ๒๕๖๗</th> <th>ปี ๒๕๖๘</th> <th>ปี ๒๕๖๙</th> <th>ปี ๒๕๗๐</th> <th>ปี ๒๕๖๖-๒๕๗๐</th> </tr> </thead> <tbody> <tr> <td>๑,๐๐๐,๐๐๐</td> <td>๑,๐๐๐,๐๐๐</td> <td>๑,๐๐๐,๐๐๐</td> <td>๑,๐๐๐,๐๐๐</td> <td>๑,๐๐๐,๐๐๐</td> <td>๕,๐๐๐,๐๐๐</td> </tr> </tbody> </table> <p>ผู้รับผิดชอบ: สำนักงานพัฒนาสังคมและความมั่นคงของมนุษย์จังหวัดสมุทรปราการ</p> <p>หน่วยงานที่เกี่ยวข้อง: ๑. กระทรวงพัฒนาสังคมและความมั่นคงของมนุษย์</p> <p>๒. อปท. ที่เกี่ยวข้อง</p>	ปี ๒๕๖๖	ปี ๒๕๖๗	ปี ๒๕๖๘	ปี ๒๕๖๙	ปี ๒๕๗๐	ปี ๒๕๖๖-๒๕๗๐	๑,๐๐๐,๐๐๐	๑,๐๐๐,๐๐๐	๑,๐๐๐,๐๐๐	๑,๐๐๐,๐๐๐	๑,๐๐๐,๐๐๐	๕,๐๐๐,๐๐๐
ปี ๒๕๖๖	ปี ๒๕๖๗	ปี ๒๕๖๘	ปี ๒๕๖๙	ปี ๒๕๗๐	ปี ๒๕๖๖-๒๕๗๐								
๑,๐๐๐,๐๐๐	๑,๐๐๐,๐๐๐	๑,๐๐๐,๐๐๐	๑,๐๐๐,๐๐๐	๑,๐๐๐,๐๐๐	๕,๐๐๐,๐๐๐								

หัวข้อ	รายละเอียด												
<p>๘.๓ กิจกรรมหลักที่ ๓ งบประมาณ ผู้รับผิดชอบ หน่วยงานที่เกี่ยวข้อง</p>	<p>กิจกรรม: ฝึกอาชีพเด็กและเยาวชน - ถ่ายทอดองค์ความรู้ และพัฒนาทักษะอาชีพ</p> <p>งบประมาณรวม ๑๑,๐๐๐,๐๐๐ บาท</p> <table border="1"> <thead> <tr> <th>ปี ๒๕๖๖</th> <th>ปี ๒๕๖๗</th> <th>ปี ๒๕๖๘</th> <th>ปี ๒๕๖๙</th> <th>ปี ๒๕๗๐</th> <th>ปี ๒๕๖๖-๒๕๗๐</th> </tr> </thead> <tbody> <tr> <td>๒,๐๐๐,๐๐๐</td> <td>๒,๐๐๐,๐๐๐</td> <td>๓,๐๐๐,๐๐๐</td> <td>๒,๐๐๐,๐๐๐</td> <td>๒,๐๐๐,๐๐๐</td> <td>๑๑,๐๐๐,๐๐๐</td> </tr> </tbody> </table> <p>ผู้รับผิดชอบ: สำนักงานศึกษาธิการจังหวัดสมุทรปราการ หน่วยงานที่เกี่ยวข้อง: ๑. กระทรวงพัฒนาสังคมและความมั่นคงของมนุษย์ ๒. อปท. ที่เกี่ยวข้อง</p>	ปี ๒๕๖๖	ปี ๒๕๖๗	ปี ๒๕๖๘	ปี ๒๕๖๙	ปี ๒๕๗๐	ปี ๒๕๖๖-๒๕๗๐	๒,๐๐๐,๐๐๐	๒,๐๐๐,๐๐๐	๓,๐๐๐,๐๐๐	๒,๐๐๐,๐๐๐	๒,๐๐๐,๐๐๐	๑๑,๐๐๐,๐๐๐
ปี ๒๕๖๖	ปี ๒๕๖๗	ปี ๒๕๖๘	ปี ๒๕๖๙	ปี ๒๕๗๐	ปี ๒๕๖๖-๒๕๗๐								
๒,๐๐๐,๐๐๐	๒,๐๐๐,๐๐๐	๓,๐๐๐,๐๐๐	๒,๐๐๐,๐๐๐	๒,๐๐๐,๐๐๐	๑๑,๐๐๐,๐๐๐								
<p>๘.๔ กิจกรรมหลักที่ ๔ งบประมาณ ผู้รับผิดชอบ หน่วยงานที่เกี่ยวข้อง</p>	<p>กิจกรรม: การสนับสนุนการบูรณาการและการขับเคลื่อนนโยบายในระดับอำเภอและ ท้องที่ - สนับสนุนการดำเนินงานตามนโยบายของรัฐบาลและมาตรการเร่งด่วน</p> <p>งบประมาณรวม ๒๘,๐๐๐,๐๐๐ บาท</p> <table border="1"> <thead> <tr> <th>ปี ๒๕๖๖</th> <th>ปี ๒๕๖๗</th> <th>ปี ๒๕๖๘</th> <th>ปี ๒๕๖๙</th> <th>ปี ๒๕๗๐</th> <th>ปี ๒๕๖๖-๒๕๗๐</th> </tr> </thead> <tbody> <tr> <td>๒,๐๐๐,๐๐๐</td> <td>๖,๐๐๐,๐๐๐</td> <td>๖,๐๐๐,๐๐๐</td> <td>๘,๐๐๐,๐๐๐</td> <td>๖,๐๐๐,๐๐๐</td> <td>๒๘,๐๐๐,๐๐๐</td> </tr> </tbody> </table> <p>ผู้รับผิดชอบ: ที่ทำการปกครองอำเภอทุกอำเภอ หน่วยงานที่เกี่ยวข้อง: กรมการปกครอง</p>	ปี ๒๕๖๖	ปี ๒๕๖๗	ปี ๒๕๖๘	ปี ๒๕๖๙	ปี ๒๕๗๐	ปี ๒๕๖๖-๒๕๗๐	๒,๐๐๐,๐๐๐	๖,๐๐๐,๐๐๐	๖,๐๐๐,๐๐๐	๘,๐๐๐,๐๐๐	๖,๐๐๐,๐๐๐	๒๘,๐๐๐,๐๐๐
ปี ๒๕๖๖	ปี ๒๕๖๗	ปี ๒๕๖๘	ปี ๒๕๖๙	ปี ๒๕๗๐	ปี ๒๕๖๖-๒๕๗๐								
๒,๐๐๐,๐๐๐	๖,๐๐๐,๐๐๐	๖,๐๐๐,๐๐๐	๘,๐๐๐,๐๐๐	๖,๐๐๐,๐๐๐	๒๘,๐๐๐,๐๐๐								
<p>๘.๕ กิจกรรมหลักที่ ๕ งบประมาณ ผู้รับผิดชอบ หน่วยงานที่เกี่ยวข้อง</p>	<p>กิจกรรม: พัฒนาสุขภาพตามกลุ่มวัย ลดความเหลื่อมล้ำในการเข้าถึงบริการของประชาชน ทุกคนในจังหวัดสมุทรปราการมุ่งสู่เมืองอุตสาหกรรมสุขภาพดี - ส่งเสริมการดูแลสุขภาพตามกลุ่มวัย - ถ่ายทอดองค์ความรู้ในการดูแลสุขภาพเบื้องต้นให้ประชาชนพึ่งตนเองได้ - พัฒนาศักยภาพบุคลากรทางการแพทย์ในการดูแลสุขภาพผู้ป่วยตามกลุ่มวัย</p> <p>งบประมาณรวม ๑๘๗,๐๐๐,๐๐๐ บาท</p> <table border="1"> <thead> <tr> <th>ปี ๒๕๖๖</th> <th>ปี ๒๕๖๗</th> <th>ปี ๒๕๖๘</th> <th>ปี ๒๕๖๙</th> <th>ปี ๒๕๗๐</th> <th>ปี ๒๕๖๖-๒๕๗๐</th> </tr> </thead> <tbody> <tr> <td>๒,๐๐๐,๐๐๐</td> <td>๒๐,๐๐๐,๐๐๐</td> <td>๑๕,๐๐๐,๐๐๐</td> <td>๑๓๕,๐๐๐,๐๐๐</td> <td>๑๕,๐๐๐,๐๐๐</td> <td>๑๘๗,๐๐๐,๐๐๐</td> </tr> </tbody> </table> <p>ผู้รับผิดชอบ: สำนักงานสาธารณสุขจังหวัดสมุทรปราการ หน่วยงานที่เกี่ยวข้อง: สำนักงานสาธารณสุขอำเภอทุกอำเภอ</p>	ปี ๒๕๖๖	ปี ๒๕๖๗	ปี ๒๕๖๘	ปี ๒๕๖๙	ปี ๒๕๗๐	ปี ๒๕๖๖-๒๕๗๐	๒,๐๐๐,๐๐๐	๒๐,๐๐๐,๐๐๐	๑๕,๐๐๐,๐๐๐	๑๓๕,๐๐๐,๐๐๐	๑๕,๐๐๐,๐๐๐	๑๘๗,๐๐๐,๐๐๐
ปี ๒๕๖๖	ปี ๒๕๖๗	ปี ๒๕๖๘	ปี ๒๕๖๙	ปี ๒๕๗๐	ปี ๒๕๖๖-๒๕๗๐								
๒,๐๐๐,๐๐๐	๒๐,๐๐๐,๐๐๐	๑๕,๐๐๐,๐๐๐	๑๓๕,๐๐๐,๐๐๐	๑๕,๐๐๐,๐๐๐	๑๘๗,๐๐๐,๐๐๐								
<p>๘.๖ กิจกรรมหลักที่ ๖ งบประมาณ ผู้รับผิดชอบ หน่วยงานที่เกี่ยวข้อง</p>	<p>กิจกรรม: จัดงานวันคนพิการสากลประจำปี - จัดกิจกรรมวันพิการสากล - จัดกิจกรรมนันทนาการให้แก่คนพิการ</p> <p>งบประมาณรวม ๗,๕๐๐,๐๐๐ บาท</p> <table border="1"> <thead> <tr> <th>ปี ๒๕๖๖</th> <th>ปี ๒๕๖๗</th> <th>ปี ๒๕๖๘</th> <th>ปี ๒๕๖๙</th> <th>ปี ๒๕๗๐</th> <th>ปี ๒๕๖๖-๒๕๗๐</th> </tr> </thead> <tbody> <tr> <td>๑,๕๐๐,๐๐๐</td> <td>๑,๕๐๐,๐๐๐</td> <td>๑,๕๐๐,๐๐๐</td> <td>๑,๕๐๐,๐๐๐</td> <td>๑,๕๐๐,๐๐๐</td> <td>๗,๕๐๐,๐๐๐</td> </tr> </tbody> </table> <p>ผู้รับผิดชอบ: องค์การบริหารส่วนจังหวัดสมุทรปราการ หน่วยงานที่เกี่ยวข้อง: อปท.ที่เกี่ยวข้อง</p>	ปี ๒๕๖๖	ปี ๒๕๖๗	ปี ๒๕๖๘	ปี ๒๕๖๙	ปี ๒๕๗๐	ปี ๒๕๖๖-๒๕๗๐	๑,๕๐๐,๐๐๐	๑,๕๐๐,๐๐๐	๑,๕๐๐,๐๐๐	๑,๕๐๐,๐๐๐	๑,๕๐๐,๐๐๐	๗,๕๐๐,๐๐๐
ปี ๒๕๖๖	ปี ๒๕๖๗	ปี ๒๕๖๘	ปี ๒๕๖๙	ปี ๒๕๗๐	ปี ๒๕๖๖-๒๕๗๐								
๑,๕๐๐,๐๐๐	๑,๕๐๐,๐๐๐	๑,๕๐๐,๐๐๐	๑,๕๐๐,๐๐๐	๑,๕๐๐,๐๐๐	๗,๕๐๐,๐๐๐								
<p>๘.๗ กิจกรรมหลักที่ ๗ งบประมาณ ผู้รับผิดชอบ หน่วยงานที่เกี่ยวข้อง</p>	<p>กิจกรรม: พัฒนาคุณภาพชีวิตคนพิการจังหวัดสมุทรปราการ - จัดอบรม/ศึกษาดูงานการพัฒนาการส่งเสริมอาชีพ การสร้างงานสร้างรายได้ - จัดอบรมเพื่อส่งเสริมสุขภาพให้คนพิการ - จัดอบรมการใช้ภาษาอังกฤษให้คนพิการและผู้ด้อยโอกาส</p> <p>งบประมาณรวม ๒๑,๕๕๐,๐๐๐ บาท</p> <table border="1"> <thead> <tr> <th>ปี ๒๕๖๖</th> <th>ปี ๒๕๖๗</th> <th>ปี ๒๕๖๘</th> <th>ปี ๒๕๖๙</th> <th>ปี ๒๕๗๐</th> <th>ปี ๒๕๖๖-๒๕๗๐</th> </tr> </thead> <tbody> <tr> <td>๔,๓๑๐,๐๐๐</td> <td>๔,๓๑๐,๐๐๐</td> <td>๔,๓๑๐,๐๐๐</td> <td>๔,๓๑๐,๐๐๐</td> <td>๔,๓๑๐,๐๐๐</td> <td>๒๑,๕๕๐,๐๐๐</td> </tr> </tbody> </table> <p>ผู้รับผิดชอบ: องค์การบริหารส่วนจังหวัดสมุทรปราการ หน่วยงานที่เกี่ยวข้อง: อปท.ที่เกี่ยวข้อง</p>	ปี ๒๕๖๖	ปี ๒๕๖๗	ปี ๒๕๖๘	ปี ๒๕๖๙	ปี ๒๕๗๐	ปี ๒๕๖๖-๒๕๗๐	๔,๓๑๐,๐๐๐	๔,๓๑๐,๐๐๐	๔,๓๑๐,๐๐๐	๔,๓๑๐,๐๐๐	๔,๓๑๐,๐๐๐	๒๑,๕๕๐,๐๐๐
ปี ๒๕๖๖	ปี ๒๕๖๗	ปี ๒๕๖๘	ปี ๒๕๖๙	ปี ๒๕๗๐	ปี ๒๕๖๖-๒๕๗๐								
๔,๓๑๐,๐๐๐	๔,๓๑๐,๐๐๐	๔,๓๑๐,๐๐๐	๔,๓๑๐,๐๐๐	๔,๓๑๐,๐๐๐	๒๑,๕๕๐,๐๐๐								

หัวข้อ	รายละเอียด												
<p>๘.๘ กิจกรรมหลักที่ ๘ งบประมาณ ผู้รับผิดชอบ หน่วยงานที่เกี่ยวข้อง</p>	<p>กิจกรรม: พัฒนาคุณภาพชีวิตให้แก่ผู้สูงอายุจังหวัดสมุทรปราการ</p> <ul style="list-style-type: none"> -จัดฝึกอบรม/ศึกษาดูงาน -จัดกิจกรรมและนันทนาการต่าง ๆ สำหรับผู้สูงอายุ -ฝึกอบรมอาชีพระยะสั้นสำหรับผู้สูงอายุ <p>งบประมาณรวม ๔๐,๐๐๐,๐๐๐ บาท</p> <table border="1"> <thead> <tr> <th>ปี ๒๕๖๖</th> <th>ปี ๒๕๖๗</th> <th>ปี ๒๕๖๘</th> <th>ปี ๒๕๖๙</th> <th>ปี ๒๕๗๐</th> <th>ปี ๒๕๖๖-๒๕๗๐</th> </tr> </thead> <tbody> <tr> <td>๘,๐๐๐,๐๐๐</td> <td>๘,๐๐๐,๐๐๐</td> <td>๘,๐๐๐,๐๐๐</td> <td>๘,๐๐๐,๐๐๐</td> <td>๘,๐๐๐,๐๐๐</td> <td>๔๐,๐๐๐,๐๐๐</td> </tr> </tbody> </table> <p>ผู้รับผิดชอบ: องค์การบริหารส่วนจังหวัดสมุทรปราการ หน่วยงานที่เกี่ยวข้อง: อปท.ที่เกี่ยวข้อง</p>	ปี ๒๕๖๖	ปี ๒๕๖๗	ปี ๒๕๖๘	ปี ๒๕๖๙	ปี ๒๕๗๐	ปี ๒๕๖๖-๒๕๗๐	๘,๐๐๐,๐๐๐	๘,๐๐๐,๐๐๐	๘,๐๐๐,๐๐๐	๘,๐๐๐,๐๐๐	๘,๐๐๐,๐๐๐	๔๐,๐๐๐,๐๐๐
ปี ๒๕๖๖	ปี ๒๕๖๗	ปี ๒๕๖๘	ปี ๒๕๖๙	ปี ๒๕๗๐	ปี ๒๕๖๖-๒๕๗๐								
๘,๐๐๐,๐๐๐	๘,๐๐๐,๐๐๐	๘,๐๐๐,๐๐๐	๘,๐๐๐,๐๐๐	๘,๐๐๐,๐๐๐	๔๐,๐๐๐,๐๐๐								
<p>๘.๙ กิจกรรมหลักที่ ๙ งบประมาณ ผู้รับผิดชอบ หน่วยงานที่เกี่ยวข้อง</p>	<p>กิจกรรม: ส่งเสริมและพัฒนาศักยภาพผู้ใช้แรงงานสู่ความเป็น Excellent Labour</p> <ul style="list-style-type: none"> - จัดฝึกอบรมระยะสั้นสำหรับแรงงาน <p>งบประมาณรวม ๒,๕๔๐,๐๐๐ บาท</p> <table border="1"> <thead> <tr> <th>ปี ๒๕๖๖</th> <th>ปี ๒๕๖๗</th> <th>ปี ๒๕๖๘</th> <th>ปี ๒๕๖๙</th> <th>ปี ๒๕๗๐</th> <th>ปี ๒๕๖๖-๒๕๗๐</th> </tr> </thead> <tbody> <tr> <td>๕๐๐,๐๐๐</td> <td>๕๔๐,๐๐๐</td> <td>๕๐๐,๐๐๐</td> <td>๕๐๐,๐๐๐</td> <td>๕๐๐,๐๐๐</td> <td>๒,๕๔๐,๐๐๐</td> </tr> </tbody> </table> <p>ผู้รับผิดชอบ: สำนักงานสวัสดิการและคุ้มครองแรงงานจังหวัดสมุทรปราการ หน่วยงานที่เกี่ยวข้อง: หน่วยงานในสังกัดกระทรวงแรงงาน</p>	ปี ๒๕๖๖	ปี ๒๕๖๗	ปี ๒๕๖๘	ปี ๒๕๖๙	ปี ๒๕๗๐	ปี ๒๕๖๖-๒๕๗๐	๕๐๐,๐๐๐	๕๔๐,๐๐๐	๕๐๐,๐๐๐	๕๐๐,๐๐๐	๕๐๐,๐๐๐	๒,๕๔๐,๐๐๐
ปี ๒๕๖๖	ปี ๒๕๖๗	ปี ๒๕๖๘	ปี ๒๕๖๙	ปี ๒๕๗๐	ปี ๒๕๖๖-๒๕๗๐								
๕๐๐,๐๐๐	๕๔๐,๐๐๐	๕๐๐,๐๐๐	๕๐๐,๐๐๐	๕๐๐,๐๐๐	๒,๕๔๐,๐๐๐								
<p>๘.๑๐ กิจกรรมหลักที่ ๑๐ งบประมาณ ผู้รับผิดชอบ หน่วยงานที่เกี่ยวข้อง</p>	<p>กิจกรรม: พัฒนาศักยภาพสถานประกอบการให้สามารถก้าวเข้าสู่มาตรฐานแรงงานไทย (Thai Labour Standard) ความปลอดภัย อาชีวอนามัย (Safety Thailand)</p> <ul style="list-style-type: none"> - ถ่ายทอดองค์ความรู้ให้กับสถานประกอบการ - ส่งเสริมให้สถานประกอบการพัฒนาศักยภาพให้ได้มาตรฐานแรงงานไทย (Thai Labour Standard) ความปลอดภัย อาชีวอนามัย (Safety Thailand) <p>งบประมาณรวม ๘๐๐,๐๐๐ บาท</p> <table border="1"> <thead> <tr> <th>ปี ๒๕๖๖</th> <th>ปี ๒๕๖๗</th> <th>ปี ๒๕๖๘</th> <th>ปี ๒๕๖๙</th> <th>ปี ๒๕๗๐</th> <th>ปี ๒๕๖๖-๒๕๗๐</th> </tr> </thead> <tbody> <tr> <td>๑๖๐,๐๐๐</td> <td>๑๖๐,๐๐๐</td> <td>๑๖๐,๐๐๐</td> <td>๑๖๐,๐๐๐</td> <td>๑๖๐,๐๐๐</td> <td>๘๐๐,๐๐๐</td> </tr> </tbody> </table> <p>ผู้รับผิดชอบ: สำนักงานสวัสดิการและคุ้มครองแรงงานจังหวัดสมุทรปราการ หน่วยงานที่เกี่ยวข้อง: หน่วยงานในสังกัดกระทรวงแรงงาน</p>	ปี ๒๕๖๖	ปี ๒๕๖๗	ปี ๒๕๖๘	ปี ๒๕๖๙	ปี ๒๕๗๐	ปี ๒๕๖๖-๒๕๗๐	๑๖๐,๐๐๐	๑๖๐,๐๐๐	๑๖๐,๐๐๐	๑๖๐,๐๐๐	๑๖๐,๐๐๐	๘๐๐,๐๐๐
ปี ๒๕๖๖	ปี ๒๕๖๗	ปี ๒๕๖๘	ปี ๒๕๖๙	ปี ๒๕๗๐	ปี ๒๕๖๖-๒๕๗๐								
๑๖๐,๐๐๐	๑๖๐,๐๐๐	๑๖๐,๐๐๐	๑๖๐,๐๐๐	๑๖๐,๐๐๐	๘๐๐,๐๐๐								
<p>๘.๑๑ กิจกรรมหลักที่ ๑๑ งบประมาณ ผู้รับผิดชอบ หน่วยงานที่เกี่ยวข้อง</p>	<p>กิจกรรม: รณรงค์เสริมสร้างสุขภาพแรงงานเพื่ออาชีวอนามัยในการทำงานที่ดีสู่ไทยแลนด์ ๔.๐</p> <ul style="list-style-type: none"> - ถ่ายทอดองค์ความรู้และประชาสัมพันธ์ให้กับสถานประกอบการ <p>งบประมาณรวม ๖,๐๐๐,๐๐๐ บาท</p> <table border="1"> <thead> <tr> <th>ปี ๒๕๖๖</th> <th>ปี ๒๕๖๗</th> <th>ปี ๒๕๖๘</th> <th>ปี ๒๕๖๙</th> <th>ปี ๒๕๗๐</th> <th>ปี ๒๕๖๖-๒๕๗๐</th> </tr> </thead> <tbody> <tr> <td>๑,๒๐๐,๐๐๐</td> <td>๑,๒๐๐,๐๐๐</td> <td>๑,๒๐๐,๐๐๐</td> <td>๑,๒๐๐,๐๐๐</td> <td>๑,๒๐๐,๐๐๐</td> <td>๖,๐๐๐,๐๐๐</td> </tr> </tbody> </table> <p>ผู้รับผิดชอบ: สำนักงานสวัสดิการและคุ้มครองแรงงานจังหวัดสมุทรปราการ หน่วยงานที่เกี่ยวข้อง: หน่วยงานในสังกัดกระทรวงแรงงาน</p>	ปี ๒๕๖๖	ปี ๒๕๖๗	ปี ๒๕๖๘	ปี ๒๕๖๙	ปี ๒๕๗๐	ปี ๒๕๖๖-๒๕๗๐	๑,๒๐๐,๐๐๐	๑,๒๐๐,๐๐๐	๑,๒๐๐,๐๐๐	๑,๒๐๐,๐๐๐	๑,๒๐๐,๐๐๐	๖,๐๐๐,๐๐๐
ปี ๒๕๖๖	ปี ๒๕๖๗	ปี ๒๕๖๘	ปี ๒๕๖๙	ปี ๒๕๗๐	ปี ๒๕๖๖-๒๕๗๐								
๑,๒๐๐,๐๐๐	๑,๒๐๐,๐๐๐	๑,๒๐๐,๐๐๐	๑,๒๐๐,๐๐๐	๑,๒๐๐,๐๐๐	๖,๐๐๐,๐๐๐								
<p>๘.๑๒ กิจกรรมหลักที่ ๑๒ งบประมาณ ผู้รับผิดชอบ หน่วยงานที่เกี่ยวข้อง</p>	<p>กิจกรรม: พัฒนาผลิตภาพแรงงานเพื่อเพิ่มต้นทุนชีวิต</p> <ul style="list-style-type: none"> - ถ่ายทอดองค์ความรู้และพัฒนาทักษะฝีมือให้กับแรงงาน <p>งบประมาณรวม ๓,๗๐๐,๐๐๐ บาท</p> <table border="1"> <thead> <tr> <th>ปี ๒๕๖๖</th> <th>ปี ๒๕๖๗</th> <th>ปี ๒๕๖๘</th> <th>ปี ๒๕๖๙</th> <th>ปี ๒๕๗๐</th> <th>ปี ๒๕๖๖-๒๕๗๐</th> </tr> </thead> <tbody> <tr> <td>๕๐๐,๐๐๐</td> <td>๑,๑๐๐,๐๐๐</td> <td>๑,๑๐๐,๐๐๐</td> <td>๕๐๐,๐๐๐</td> <td>๕๐๐,๐๐๐</td> <td>๓,๗๐๐,๐๐๐</td> </tr> </tbody> </table> <p>ผู้รับผิดชอบ: สำนักงานสวัสดิการและคุ้มครองแรงงานจังหวัดสมุทรปราการ หน่วยงานที่เกี่ยวข้อง: หน่วยงานในสังกัดกระทรวงแรงงาน</p>	ปี ๒๕๖๖	ปี ๒๕๖๗	ปี ๒๕๖๘	ปี ๒๕๖๙	ปี ๒๕๗๐	ปี ๒๕๖๖-๒๕๗๐	๕๐๐,๐๐๐	๑,๑๐๐,๐๐๐	๑,๑๐๐,๐๐๐	๕๐๐,๐๐๐	๕๐๐,๐๐๐	๓,๗๐๐,๐๐๐
ปี ๒๕๖๖	ปี ๒๕๖๗	ปี ๒๕๖๘	ปี ๒๕๖๙	ปี ๒๕๗๐	ปี ๒๕๖๖-๒๕๗๐								
๕๐๐,๐๐๐	๑,๑๐๐,๐๐๐	๑,๑๐๐,๐๐๐	๕๐๐,๐๐๐	๕๐๐,๐๐๐	๓,๗๐๐,๐๐๐								

หัวข้อ	รายละเอียด												
๘.๑๓ กิจกรรมหลักที่ ๑๓ งบประมาณ ผู้รับผิดชอบ หน่วยงานที่เกี่ยวข้อง	กิจกรรม: เพิ่มสมรรถนะด้านการบริหารและจัดการพลังงานครบวงจรในชุมชนระดับตำบลและเครือข่ายพลังงานชุมชน -เพิ่มสมรรถนะด้านการบริหารและจัดการพลังงานครบวงจรในชุมชนระดับตำบลและเครือข่ายพลังงานชุมชน งบประมาณรวม ๔,๓๕๐,๐๐๐ บาท <table border="1"> <thead> <tr> <th>ปี ๒๕๖๖</th> <th>ปี ๒๕๖๗</th> <th>ปี ๒๕๖๘</th> <th>ปี ๒๕๖๙</th> <th>ปี ๒๕๗๐</th> <th>ปี ๒๕๖๖-๒๕๗๐</th> </tr> </thead> <tbody> <tr> <td>๑,๐๐๐,๐๐๐</td> <td>๑,๐๐๐,๐๐๐</td> <td>๓๕๐,๐๐๐</td> <td>๑,๐๐๐,๐๐๐</td> <td>๑,๐๐๐,๐๐๐</td> <td>๔,๓๕๐,๐๐๐</td> </tr> </tbody> </table> ผู้รับผิดชอบ: สำนักงานพลังงานจังหวัดสมุทรปราการ หน่วยงานที่เกี่ยวข้อง: สำนักงานปลัดกระทรวงพลังงาน	ปี ๒๕๖๖	ปี ๒๕๖๗	ปี ๒๕๖๘	ปี ๒๕๖๙	ปี ๒๕๗๐	ปี ๒๕๖๖-๒๕๗๐	๑,๐๐๐,๐๐๐	๑,๐๐๐,๐๐๐	๓๕๐,๐๐๐	๑,๐๐๐,๐๐๐	๑,๐๐๐,๐๐๐	๔,๓๕๐,๐๐๐
ปี ๒๕๖๖	ปี ๒๕๖๗	ปี ๒๕๖๘	ปี ๒๕๖๙	ปี ๒๕๗๐	ปี ๒๕๖๖-๒๕๗๐								
๑,๐๐๐,๐๐๐	๑,๐๐๐,๐๐๐	๓๕๐,๐๐๐	๑,๐๐๐,๐๐๐	๑,๐๐๐,๐๐๐	๔,๓๕๐,๐๐๐								
๘.๑๔ กิจกรรมหลักที่ ๑๔ งบประมาณ ผู้รับผิดชอบ หน่วยงานที่เกี่ยวข้อง	กิจกรรม: เพิ่มประสิทธิภาพศูนย์บริการข้อมูลการอนุรักษ์พลังงานและพลังงานทดแทนเคลื่อนที่ (Energy Mobile Unit) -เพิ่มประสิทธิภาพศูนย์บริการข้อมูลการอนุรักษ์พลังงานและพลังงานทดแทนเคลื่อนที่ (Energy Mobile Unit) งบประมาณรวม ๒,๕๐๐,๐๐๐ บาท <table border="1"> <thead> <tr> <th>ปี ๒๕๖๖</th> <th>ปี ๒๕๖๗</th> <th>ปี ๒๕๖๘</th> <th>ปี ๒๕๖๙</th> <th>ปี ๒๕๗๐</th> <th>ปี ๒๕๖๖-๒๕๗๐</th> </tr> </thead> <tbody> <tr> <td>๕๐๐,๐๐๐</td> <td>๕๐๐,๐๐๐</td> <td>๕๐๐,๐๐๐</td> <td>๕๐๐,๐๐๐</td> <td>๕๐๐,๐๐๐</td> <td>๒,๕๐๐,๐๐๐</td> </tr> </tbody> </table> ผู้รับผิดชอบ: สำนักงานพลังงานจังหวัดสมุทรปราการ หน่วยงานที่เกี่ยวข้อง: สำนักงานปลัดกระทรวงพลังงาน	ปี ๒๕๖๖	ปี ๒๕๖๗	ปี ๒๕๖๘	ปี ๒๕๖๙	ปี ๒๕๗๐	ปี ๒๕๖๖-๒๕๗๐	๕๐๐,๐๐๐	๕๐๐,๐๐๐	๕๐๐,๐๐๐	๕๐๐,๐๐๐	๕๐๐,๐๐๐	๒,๕๐๐,๐๐๐
ปี ๒๕๖๖	ปี ๒๕๖๗	ปี ๒๕๖๘	ปี ๒๕๖๙	ปี ๒๕๗๐	ปี ๒๕๖๖-๒๕๗๐								
๕๐๐,๐๐๐	๕๐๐,๐๐๐	๕๐๐,๐๐๐	๕๐๐,๐๐๐	๕๐๐,๐๐๐	๒,๕๐๐,๐๐๐								
๘.๑๕ กิจกรรมหลักที่ ๑๕ งบประมาณ ผู้รับผิดชอบ หน่วยงานที่เกี่ยวข้อง	กิจกรรม: หมูบ้านต้นแบบบริหารและจัดการพลังงานครบวงจรในชุมชน งบประมาณรวม ๖,๐๐๐,๐๐๐ บาท <table border="1"> <thead> <tr> <th>ปี ๒๕๖๖</th> <th>ปี ๒๕๖๗</th> <th>ปี ๒๕๖๘</th> <th>ปี ๒๕๖๙</th> <th>ปี ๒๕๗๐</th> <th>ปี ๒๕๖๖-๒๕๗๐</th> </tr> </thead> <tbody> <tr> <td>๑,๒๐๐,๐๐๐</td> <td>๑,๒๐๐,๐๐๐</td> <td>๑,๒๐๐,๐๐๐</td> <td>๑,๒๐๐,๐๐๐</td> <td>๑,๒๐๐,๐๐๐</td> <td>๖,๐๐๐,๐๐๐</td> </tr> </tbody> </table> ผู้รับผิดชอบ: สำนักงานพลังงานจังหวัดสมุทรปราการ หน่วยงานที่เกี่ยวข้อง: สำนักงานปลัดกระทรวงพลังงาน	ปี ๒๕๖๖	ปี ๒๕๖๗	ปี ๒๕๖๘	ปี ๒๕๖๙	ปี ๒๕๗๐	ปี ๒๕๖๖-๒๕๗๐	๑,๒๐๐,๐๐๐	๑,๒๐๐,๐๐๐	๑,๒๐๐,๐๐๐	๑,๒๐๐,๐๐๐	๑,๒๐๐,๐๐๐	๖,๐๐๐,๐๐๐
ปี ๒๕๖๖	ปี ๒๕๖๗	ปี ๒๕๖๘	ปี ๒๕๖๙	ปี ๒๕๗๐	ปี ๒๕๖๖-๒๕๗๐								
๑,๒๐๐,๐๐๐	๑,๒๐๐,๐๐๐	๑,๒๐๐,๐๐๐	๑,๒๐๐,๐๐๐	๑,๒๐๐,๐๐๐	๖,๐๐๐,๐๐๐								
๘.๑๖ กิจกรรมหลักที่ ๑๖ งบประมาณ ผู้รับผิดชอบ หน่วยงานที่เกี่ยวข้อง	กิจกรรม: สถานีพลังงานชุมชนเพื่อพัฒนาเศรษฐกิจฐานราก จังหวัดสมุทรปราการ งบประมาณรวม ๑๐,๐๐๐,๐๐๐ บาท <table border="1"> <thead> <tr> <th>ปี ๒๕๖๖</th> <th>ปี ๒๕๖๗</th> <th>ปี ๒๕๖๘</th> <th>ปี ๒๕๖๙</th> <th>ปี ๒๕๗๐</th> <th>ปี ๒๕๖๖-๒๕๗๐</th> </tr> </thead> <tbody> <tr> <td>๒,๐๐๐,๐๐๐</td> <td>๒,๐๐๐,๐๐๐</td> <td>๒,๐๐๐,๐๐๐</td> <td>๒,๐๐๐,๐๐๐</td> <td>๒,๐๐๐,๐๐๐</td> <td>๑๐,๐๐๐,๐๐๐</td> </tr> </tbody> </table> ผู้รับผิดชอบ: สำนักงานพลังงานจังหวัดสมุทรปราการ หน่วยงานที่เกี่ยวข้อง: สำนักงานปลัดกระทรวงพลังงาน	ปี ๒๕๖๖	ปี ๒๕๖๗	ปี ๒๕๖๘	ปี ๒๕๖๙	ปี ๒๕๗๐	ปี ๒๕๖๖-๒๕๗๐	๒,๐๐๐,๐๐๐	๒,๐๐๐,๐๐๐	๒,๐๐๐,๐๐๐	๒,๐๐๐,๐๐๐	๒,๐๐๐,๐๐๐	๑๐,๐๐๐,๐๐๐
ปี ๒๕๖๖	ปี ๒๕๖๗	ปี ๒๕๖๘	ปี ๒๕๖๙	ปี ๒๕๗๐	ปี ๒๕๖๖-๒๕๗๐								
๒,๐๐๐,๐๐๐	๒,๐๐๐,๐๐๐	๒,๐๐๐,๐๐๐	๒,๐๐๐,๐๐๐	๒,๐๐๐,๐๐๐	๑๐,๐๐๐,๐๐๐								
๘.๑๗ กิจกรรมหลักที่ ๑๗ งบประมาณ ผู้รับผิดชอบ หน่วยงานที่เกี่ยวข้อง	กิจกรรม: ส่งเสริมความรู้ด้านความปลอดภัย อาชีวอนามัย และสภาพแวดล้อมในการทำงาน เพื่อเตรียมความพร้อมเด็กและเยาวชนก่อนเข้าสู่ตลาดแรงงาน งบประมาณรวม ๒,๑๘๐,๐๐๐ บาท <table border="1"> <thead> <tr> <th>ปี ๒๕๖๖</th> <th>ปี ๒๕๖๗</th> <th>ปี ๒๕๖๘</th> <th>ปี ๒๕๖๙</th> <th>ปี ๒๕๗๐</th> <th>ปี ๒๕๖๖-๒๕๗๐</th> </tr> </thead> <tbody> <tr> <td>๔๓๖,๐๐๐</td> <td>๔๓๖,๐๐๐</td> <td>๔๓๖,๐๐๐</td> <td>๔๓๖,๐๐๐</td> <td>๔๓๖,๐๐๐</td> <td>๒,๑๘๐,๐๐๐</td> </tr> </tbody> </table> ผู้รับผิดชอบ: สำนักงานพลังงานจังหวัดสมุทรปราการ หน่วยงานที่เกี่ยวข้อง: สำนักงานปลัดกระทรวงพลังงาน	ปี ๒๕๖๖	ปี ๒๕๖๗	ปี ๒๕๖๘	ปี ๒๕๖๙	ปี ๒๕๗๐	ปี ๒๕๖๖-๒๕๗๐	๔๓๖,๐๐๐	๔๓๖,๐๐๐	๔๓๖,๐๐๐	๔๓๖,๐๐๐	๔๓๖,๐๐๐	๒,๑๘๐,๐๐๐
ปี ๒๕๖๖	ปี ๒๕๖๗	ปี ๒๕๖๘	ปี ๒๕๖๙	ปี ๒๕๗๐	ปี ๒๕๖๖-๒๕๗๐								
๔๓๖,๐๐๐	๔๓๖,๐๐๐	๔๓๖,๐๐๐	๔๓๖,๐๐๐	๔๓๖,๐๐๐	๒,๑๘๐,๐๐๐								
๘.๑๘ กิจกรรมหลักที่ ๑๘ งบประมาณ ผู้รับผิดชอบ หน่วยงานที่เกี่ยวข้อง	กิจกรรม: ฝึกอบรมการใช้ตลาดออนไลน์ งบประมาณรวม ๕๐๐,๐๐๐ บาท <table border="1"> <thead> <tr> <th>ปี ๒๕๖๖</th> <th>ปี ๒๕๖๗</th> <th>ปี ๒๕๖๘</th> <th>ปี ๒๕๖๙</th> <th>ปี ๒๕๗๐</th> <th>ปี ๒๕๖๖-๒๕๗๐</th> </tr> </thead> <tbody> <tr> <td>๑๐๐,๐๐๐</td> <td>๑๐๐,๐๐๐</td> <td>๑๐๐,๐๐๐</td> <td>๑๐๐,๐๐๐</td> <td>๑๐๐,๐๐๐</td> <td>๕๐๐,๐๐๐</td> </tr> </tbody> </table> ผู้รับผิดชอบ: ที่ทำการปกครองอำเภอบางพลี จังหวัดสมุทรปราการ หน่วยงานที่เกี่ยวข้อง: กรมการปกครอง	ปี ๒๕๖๖	ปี ๒๕๖๗	ปี ๒๕๖๘	ปี ๒๕๖๙	ปี ๒๕๗๐	ปี ๒๕๖๖-๒๕๗๐	๑๐๐,๐๐๐	๑๐๐,๐๐๐	๑๐๐,๐๐๐	๑๐๐,๐๐๐	๑๐๐,๐๐๐	๕๐๐,๐๐๐
ปี ๒๕๖๖	ปี ๒๕๖๗	ปี ๒๕๖๘	ปี ๒๕๖๙	ปี ๒๕๗๐	ปี ๒๕๖๖-๒๕๗๐								
๑๐๐,๐๐๐	๑๐๐,๐๐๐	๑๐๐,๐๐๐	๑๐๐,๐๐๐	๑๐๐,๐๐๐	๕๐๐,๐๐๐								

หัวข้อ	รายละเอียด												
๘.๑๙ กิจกรรมหลักที่ ๑๙ งบประมาณ ผู้รับผิดชอบ หน่วยงานที่เกี่ยวข้อง	กิจกรรม: ตลาดอาชีพป็นสุข งบประมาณรวม ๕๐๐,๐๐๐ บาท <table border="1"> <thead> <tr> <th>ปี ๒๕๖๖</th> <th>ปี ๒๕๖๗</th> <th>ปี ๒๕๖๘</th> <th>ปี ๒๕๖๙</th> <th>ปี ๒๕๗๐</th> <th>ปี ๒๕๖๖-๒๕๗๐</th> </tr> </thead> <tbody> <tr> <td>๑๐๐,๐๐๐</td> <td>๑๐๐,๐๐๐</td> <td>๑๐๐,๐๐๐</td> <td>๑๐๐,๐๐๐</td> <td>๑๐๐,๐๐๐</td> <td>๕๐๐,๐๐๐</td> </tr> </tbody> </table> ผู้รับผิดชอบ: ที่ทำการปกครองอำเภอบางพลี จังหวัดสมุทรปราการ หน่วยงานที่เกี่ยวข้อง: กรมการปกครอง	ปี ๒๕๖๖	ปี ๒๕๖๗	ปี ๒๕๖๘	ปี ๒๕๖๙	ปี ๒๕๗๐	ปี ๒๕๖๖-๒๕๗๐	๑๐๐,๐๐๐	๑๐๐,๐๐๐	๑๐๐,๐๐๐	๑๐๐,๐๐๐	๑๐๐,๐๐๐	๕๐๐,๐๐๐
ปี ๒๕๖๖	ปี ๒๕๖๗	ปี ๒๕๖๘	ปี ๒๕๖๙	ปี ๒๕๗๐	ปี ๒๕๖๖-๒๕๗๐								
๑๐๐,๐๐๐	๑๐๐,๐๐๐	๑๐๐,๐๐๐	๑๐๐,๐๐๐	๑๐๐,๐๐๐	๕๐๐,๐๐๐								
๘.๒๐ กิจกรรมหลักที่ ๒๐ งบประมาณ ผู้รับผิดชอบ หน่วยงานที่เกี่ยวข้อง	กิจกรรม: เชื่อมโยงการสื่อสารระหว่างภาครัฐและประชาชน งบประมาณรวม ๓๐,๕๐๐,๐๐๐ บาท <table border="1"> <thead> <tr> <th>ปี ๒๕๖๖</th> <th>ปี ๒๕๖๗</th> <th>ปี ๒๕๖๘</th> <th>ปี ๒๕๖๙</th> <th>ปี ๒๕๗๐</th> <th>ปี ๒๕๖๖-๒๕๗๐</th> </tr> </thead> <tbody> <tr> <td>-</td> <td>-</td> <td>๗,๐๐๐,๐๐๐</td> <td>๑๓,๕๐๐,๐๐๐</td> <td>๑๐,๐๐๐,๐๐๐</td> <td>๓๐,๕๐๐,๐๐๐</td> </tr> </tbody> </table> ผู้รับผิดชอบ: สำนักงานจังหวัดสมุทรปราการ หน่วยงานที่เกี่ยวข้อง: สำนักงานจังหวัดสมุทรปราการ	ปี ๒๕๖๖	ปี ๒๕๖๗	ปี ๒๕๖๘	ปี ๒๕๖๙	ปี ๒๕๗๐	ปี ๒๕๖๖-๒๕๗๐	-	-	๗,๐๐๐,๐๐๐	๑๓,๕๐๐,๐๐๐	๑๐,๐๐๐,๐๐๐	๓๐,๕๐๐,๐๐๐
ปี ๒๕๖๖	ปี ๒๕๖๗	ปี ๒๕๖๘	ปี ๒๕๖๙	ปี ๒๕๗๐	ปี ๒๕๖๖-๒๕๗๐								
-	-	๗,๐๐๐,๐๐๐	๑๓,๕๐๐,๐๐๐	๑๐,๐๐๐,๐๐๐	๓๐,๕๐๐,๐๐๐								
๘.๒๑ กิจกรรมหลักที่ ๒๑ งบประมาณ ผู้รับผิดชอบ หน่วยงานที่เกี่ยวข้อง	กิจกรรม: พัฒนาทักษะฝีมือเพื่อประกอบอาชีพอิสระ งบประมาณรวม ๖,๑๖๘,๐๐๐ บาท <table border="1"> <thead> <tr> <th>ปี ๒๕๖๖</th> <th>ปี ๒๕๖๗</th> <th>ปี ๒๕๖๘</th> <th>ปี ๒๕๖๙</th> <th>ปี ๒๕๗๐</th> <th>ปี ๒๕๖๖-๒๕๗๐</th> </tr> </thead> <tbody> <tr> <td>-</td> <td>-</td> <td>๒,๐๕๖,๐๐๐</td> <td>๑๓,๕๐๐,๐๐๐</td> <td>๑๐,๐๐๐,๐๐๐</td> <td>๓๗,๕๐๐,๐๐๐</td> </tr> </tbody> </table> ผู้รับผิดชอบ: สำนักงานจังหวัดสมุทรปราการ หน่วยงานที่เกี่ยวข้อง: สำนักงานจังหวัดสมุทรปราการ	ปี ๒๕๖๖	ปี ๒๕๖๗	ปี ๒๕๖๘	ปี ๒๕๖๙	ปี ๒๕๗๐	ปี ๒๕๖๖-๒๕๗๐	-	-	๒,๐๕๖,๐๐๐	๑๓,๕๐๐,๐๐๐	๑๐,๐๐๐,๐๐๐	๓๗,๕๐๐,๐๐๐
ปี ๒๕๖๖	ปี ๒๕๖๗	ปี ๒๕๖๘	ปี ๒๕๖๙	ปี ๒๕๗๐	ปี ๒๕๖๖-๒๕๗๐								
-	-	๒,๐๕๖,๐๐๐	๑๓,๕๐๐,๐๐๐	๑๐,๐๐๐,๐๐๐	๓๗,๕๐๐,๐๐๐								
๘.๒๒ กิจกรรมหลักที่ ๒๒ งบประมาณ ผู้รับผิดชอบ หน่วยงานที่เกี่ยวข้อง	กิจกรรม: ประชาสัมพันธ์การพัฒนาคุณภาพชีวิตประชาชนจังหวัดสมุทรปราการ งบประมาณรวม ๘๒๕,๐๐๐ บาท <table border="1"> <thead> <tr> <th>ปี ๒๕๖๖</th> <th>ปี ๒๕๖๗</th> <th>ปี ๒๕๖๘</th> <th>ปี ๒๕๖๙</th> <th>ปี ๒๕๗๐</th> <th>ปี ๒๕๖๖-๒๕๗๐</th> </tr> </thead> <tbody> <tr> <td>-</td> <td>-</td> <td>๒๗๕,๐๐๐</td> <td>๒๗๕,๐๐๐</td> <td>๒๗๕,๐๐๐</td> <td>๘๒๕,๐๐๐</td> </tr> </tbody> </table> ผู้รับผิดชอบ: สำนักงานประชาสัมพันธ์จังหวัดสมุทรปราการ หน่วยงานที่เกี่ยวข้อง: สำนักงานประชาสัมพันธ์จังหวัดสมุทรปราการ	ปี ๒๕๖๖	ปี ๒๕๖๗	ปี ๒๕๖๘	ปี ๒๕๖๙	ปี ๒๕๗๐	ปี ๒๕๖๖-๒๕๗๐	-	-	๒๗๕,๐๐๐	๒๗๕,๐๐๐	๒๗๕,๐๐๐	๘๒๕,๐๐๐
ปี ๒๕๖๖	ปี ๒๕๖๗	ปี ๒๕๖๘	ปี ๒๕๖๙	ปี ๒๕๗๐	ปี ๒๕๖๖-๒๕๗๐								
-	-	๒๗๕,๐๐๐	๒๗๕,๐๐๐	๒๗๕,๐๐๐	๘๒๕,๐๐๐								

แบบสรุปโครงการแบบย่อ (Project Brief)

ประเด็นการพัฒนาจังหวัด ยุทธศาสตร์ที่ ๒

กลยุทธ์ที่ ๔...ส่งเสริมการพัฒนาคุณภาพระบบสาธารณสุขปโภค สาธารณูปการ และการให้บริการทางการศึกษา การสาธารณสุข การกีฬา ศาสนสถาน ศิลปะและวัฒนธรรม

หัวข้อ	รายละเอียด
๑. ชื่อโครงการ	พัฒนาระบบสาธารณสุขปโภค สาธารณูปการให้ครอบคลุม และเพียงพอกับการใช้บริการของประชาชนในพื้นที่
๒. ความสำคัญของโครงการ หลักการและเหตุผล	การเปลี่ยนแปลงประชากรไม่ว่าจะเป็นการเปลี่ยนแปลงในขนาดโครงสร้างหรือการกระจายตัว เช่น การมีคนเพิ่มมากขึ้น ไม่ว่าจะโดยการเกิดหรือการย้ายถิ่นเข้ามา ก็ย่อมมีผลเพียงให้เกิดการเปลี่ยนแปลง โดยส่วนใหญ่จะกระทบกับสภาพทางเศรษฐกิจสังคม หรือนำไปพิจารณาพร้อมกับปัจจัยอื่น ๆ การนำเอาภาวะประชากรที่เปลี่ยนแปลงไปสัมพันธ์กับตัวแปรอื่น ๆ นี้ หากพบว่าเกิดความไม่สมดุลหรือก่อให้เกิดผลเสียต่อภาวะเศรษฐกิจสังคม ซึ่งการขยายตัวของเมือง การพัฒนาทางการแพทย์และสาธารณสุข การพัฒนาทางการศึกษาและกำลังคน การมีงานทำ การจัดบริการสาธารณสุขปโภคของรัฐ การจัดสวัสดิการทางสังคมอาจไม่เพียงพอต่อความต้องการของประชาชนจังหวัดสมุทรปราการเป็นจังหวัดฯ หนึ่งที่มีประชากรหนาแน่น อีกทั้งยังมีประชากรแฝงประมาณ ๑.๒ ล้านคน จึงส่งผลให้การบริการสาธารณสุขปโภค สาธารณูปการไม่เพียงพอต่อการให้บริการประชาชน อาทิ การบริการด้าน สาธารณูปโภค (ประปา ไฟฟ้า อินเทอร์เน็ต) การบริการด้านสาธารณสุข การบริการของหน่วยงานรัฐ การบริการด้านการศึกษา เป็นต้น ซึ่งปัจจุบันส่งผลต่อการดำเนินชีวิตประจำวันของประชาชนผู้มีรายได้น้อย ที่ต้องพึ่งพาการบริการจากภาครัฐ
๓. วัตถุประสงค์ของโครงการ	๑.เพื่อให้ประชาชนมีระบบสาธารณสุขปโภค สาธารณูปการเพียงพอต่อการใช้บริการ ๒.เพื่อพัฒนาระบบบริการประชาชน ในการอำนวยความสะดวก ปลอดภัยในชีวิตและทรัพย์สิน ๓.เพื่อให้ประชาชนมีสถานพยาบาล สถานศึกษาที่มีคุณภาพ ได้มาตรฐานและเพียงพอต่อการใช้บริการ
๔. ตัวชี้วัดและค่าเป้าหมาย	๑. ร้อยละที่ลดลงของประชาชนที่เสียชีวิตจากโรคติดต่อ (ร้อยละ ๕) ๒. ร้อยละที่เพิ่มขึ้นการพัฒนาสาธารณสุขปโภคและสาธารณูปการในด้านการบริการประชาชน (ร้อยละ ๒)
๕. ผลผลิต/ผลลัพธ์	ผลผลิต ๑.โครงสร้างพื้นฐานและสาธารณสุขปโภคขั้นพื้นฐานร้อยละ ๕ ได้รับการพัฒนา ๒.ประชาชนร้อยละ ๕ เสียชีวิตจากโรคติดต่อลดลง ผลลัพธ์ ประชาชนได้รับการแก้ไขปัญหาความเดือดร้อนด้านสาธารณสุขปโภค สาธารณูปการ
๖. ความเชื่อมโยงกับยุทธศาสตร์	ความเชื่อมโยงกับยุทธศาสตร์ ๑) ยุทธศาสตร์ชาติ:ยุทธศาสตร์ด้านการสร้างโอกาสความเสมอภาคและความเท่าเทียมกันทางสังคม ๒) แผนพัฒนาเศรษฐกิจและสังคมแห่งชาติ ฉบับที่ ๑๓: หมายเหตุที่ ๘ ไทยมีพื้นที่และเมืองอัจฉริยะที่น่าอยู่ ปลอดภัย เติบโตอย่างยั่งยืน ๓) ยุทธศาสตร์ภาคกลาง: ยุทธศาสตร์ที่ ๑ พัฒนากรุงเทพฯ เป็นมหานครทันสมัยระดับโลกควบคู่กับการพัฒนาคุณภาพชีวิตและแก้ไขปัญหาสิ่งแวดล้อมเมือง ๔) ยุทธศาสตร์กลุ่มภาคกลางปริมณฑล:ประเด็นยุทธศาสตร์ที่ ๓ พัฒนาคูณภาพชีวิตสู่สังคมน่าอยู่ ๕) ยุทธศาสตร์จังหวัด: ประเด็นยุทธศาสตร์ที่ ๒ ๖) นโยบายสำคัญ หรือ อื่นๆ ฯลฯ: ความพร้อมของโครงการ

หัวข้อ	รายละเอียด												
	๑)พื้นที่ดำเนินการ <input checked="" type="checkbox"/> ดำเนินการได้ทันที ๒)แบบรูปรายการ/แผนการปฏิบัติงาน <input checked="" type="checkbox"/> มีและสมบูรณ์ ๓)ความพร้อมของบุคลากร เครื่องมือ และเทคนิคการดำเนินการ <input checked="" type="checkbox"/> มีพร้อมดำเนินการได้ทันที												
๗. ระยะเวลา งบประมาณ พื้นที่เป้าหมาย	ดำเนินการ ๕ ปี ตั้งแต่ปีงบประมาณ พ.ศ. ๒๕๖๖-๒๕๗๐ ๖,๑๑๙,๙๘๒,๓๐๐บาท จังหวัดสมุทรปราการ												
๘. กิจกรรมหลักของโครงการ พัฒนาระบบสาธารณสุขปโคก สาธารณูปการให้ครอบคลุม และเพียงพอกับการใช้บริการของประชาชนในพื้นที่													
๘.๑ กิจกรรมหลักที่ ๑ งบประมาณ ผู้รับผิดชอบ หน่วยงานที่เกี่ยวข้อง	กิจกรรม: แก้ไขปัญหาความเดือดร้อนของประชาชนด้านสาธารณสุขปโคก สาธารณูปการให้ครอบคลุมและเพียงพอ - การบริการระบบประปา - การบริการระบบไฟฟ้า - การบริการระบบอินเทอร์เน็ต งบประมาณรวม ๕๐,๐๐๐,๐๐๐ บาท <table border="1"> <thead> <tr> <th>ปี ๒๕๖๖</th> <th>ปี๒๕๖๗</th> <th>ปี๒๕๖๘</th> <th>ปี๒๕๖๙</th> <th>ปี๒๕๗๐</th> <th>ปี๒๕๖๖-๒๕๗๐</th> </tr> </thead> <tbody> <tr> <td>๑๐,๐๐๐,๐๐๐</td> <td>๑๐,๐๐๐,๐๐๐</td> <td>๑๐,๐๐๐,๐๐๐</td> <td>๑๐,๐๐๐,๐๐๐</td> <td>๑๐,๐๐๐,๐๐๐</td> <td>๕๐,๐๐๐,๐๐๐</td> </tr> </tbody> </table> ผู้รับผิดชอบ: ที่ทำการปกครองจังหวัดสมุทรปราการ หน่วยงานที่เกี่ยวข้อง: ๑.ที่ทำการปกครองอำเภอทุกอำเภอ ๒.อปท.ที่เกี่ยวข้อง	ปี ๒๕๖๖	ปี๒๕๖๗	ปี๒๕๖๘	ปี๒๕๖๙	ปี๒๕๗๐	ปี๒๕๖๖-๒๕๗๐	๑๐,๐๐๐,๐๐๐	๑๐,๐๐๐,๐๐๐	๑๐,๐๐๐,๐๐๐	๑๐,๐๐๐,๐๐๐	๑๐,๐๐๐,๐๐๐	๕๐,๐๐๐,๐๐๐
ปี ๒๕๖๖	ปี๒๕๖๗	ปี๒๕๖๘	ปี๒๕๖๙	ปี๒๕๗๐	ปี๒๕๖๖-๒๕๗๐								
๑๐,๐๐๐,๐๐๐	๑๐,๐๐๐,๐๐๐	๑๐,๐๐๐,๐๐๐	๑๐,๐๐๐,๐๐๐	๑๐,๐๐๐,๐๐๐	๕๐,๐๐๐,๐๐๐								
๘.๒ กิจกรรมหลักที่ ๒ งบประมาณ ผู้รับผิดชอบ หน่วยงานที่เกี่ยวข้อง	กิจกรรม: พัฒนาสถานศึกษาเพื่อให้เพียงพอต่อการให้บริการการศึกษาขั้นพื้นฐาน - ก่อสร้าง/ปรับปรุงสิ่งอำนวยความสะดวกภายในสถานศึกษา - ก่อสร้าง/ปรับปรุงอาคารและสิ่งประกอบ - ก่อสร้าง/ปรับปรุงลานอเนกประสงค์และสิ่งประกอบ งบประมาณรวม ๑๐๐,๐๐๐,๐๐๐ บาท <table border="1"> <thead> <tr> <th>ปี ๒๕๖๖</th> <th>ปี๒๕๖๗</th> <th>ปี๒๕๖๘</th> <th>ปี๒๕๖๙</th> <th>ปี๒๕๗๐</th> <th>ปี๒๕๖๖-๒๕๗๐</th> </tr> </thead> <tbody> <tr> <td>๒๐,๐๐๐,๐๐๐</td> <td>๒๐,๐๐๐,๐๐๐</td> <td>๒๐,๐๐๐,๐๐๐</td> <td>๒๐,๐๐๐,๐๐๐</td> <td>๒๐,๐๐๐,๐๐๐</td> <td>๑๐๐,๐๐๐,๐๐๐</td> </tr> </tbody> </table> ผู้รับผิดชอบ: สำนักงานศึกษาธิการจังหวัดสมุทรปราการ หน่วยงานที่เกี่ยวข้อง: ๑.กระทรวงศึกษาธิการ ๒.อปท.ที่เกี่ยวข้อง	ปี ๒๕๖๖	ปี๒๕๖๗	ปี๒๕๖๘	ปี๒๕๖๙	ปี๒๕๗๐	ปี๒๕๖๖-๒๕๗๐	๒๐,๐๐๐,๐๐๐	๒๐,๐๐๐,๐๐๐	๒๐,๐๐๐,๐๐๐	๒๐,๐๐๐,๐๐๐	๒๐,๐๐๐,๐๐๐	๑๐๐,๐๐๐,๐๐๐
ปี ๒๕๖๖	ปี๒๕๖๗	ปี๒๕๖๘	ปี๒๕๖๙	ปี๒๕๗๐	ปี๒๕๖๖-๒๕๗๐								
๒๐,๐๐๐,๐๐๐	๒๐,๐๐๐,๐๐๐	๒๐,๐๐๐,๐๐๐	๒๐,๐๐๐,๐๐๐	๒๐,๐๐๐,๐๐๐	๑๐๐,๐๐๐,๐๐๐								
๘.๓ กิจกรรมหลักที่ ๓ งบประมาณ ผู้รับผิดชอบ หน่วยงานที่เกี่ยวข้อง	กิจกรรม: พัฒนาศาสนสถานและส่งเสริมการปฏิบัติตามหลักธรรมของศาสนา - พัฒนาศาสนสถานและส่งเสริมการปฏิบัติตามหลักธรรมของศาสนา งบประมาณรวม ๑๐,๐๐๐,๐๐๐ บาท <table border="1"> <thead> <tr> <th>ปี ๒๕๖๖</th> <th>ปี๒๕๖๗</th> <th>ปี๒๕๖๘</th> <th>ปี๒๕๖๙</th> <th>ปี๒๕๗๐</th> <th>ปี๒๕๖๖-๒๕๗๐</th> </tr> </thead> <tbody> <tr> <td>๒,๐๐๐,๐๐๐</td> <td>๒,๐๐๐,๐๐๐</td> <td>๒,๐๐๐,๐๐๐</td> <td>๒,๐๐๐,๐๐๐</td> <td>๒,๐๐๐,๐๐๐</td> <td>๑๐,๐๐๐,๐๐๐</td> </tr> </tbody> </table> ผู้รับผิดชอบ: สำนักงานพระพุทธศาสนาจังหวัดสมุทรปราการ หน่วยงานที่เกี่ยวข้อง: อปท.ที่เกี่ยวข้อง	ปี ๒๕๖๖	ปี๒๕๖๗	ปี๒๕๖๘	ปี๒๕๖๙	ปี๒๕๗๐	ปี๒๕๖๖-๒๕๗๐	๒,๐๐๐,๐๐๐	๒,๐๐๐,๐๐๐	๒,๐๐๐,๐๐๐	๒,๐๐๐,๐๐๐	๒,๐๐๐,๐๐๐	๑๐,๐๐๐,๐๐๐
ปี ๒๕๖๖	ปี๒๕๖๗	ปี๒๕๖๘	ปี๒๕๖๙	ปี๒๕๗๐	ปี๒๕๖๖-๒๕๗๐								
๒,๐๐๐,๐๐๐	๒,๐๐๐,๐๐๐	๒,๐๐๐,๐๐๐	๒,๐๐๐,๐๐๐	๒,๐๐๐,๐๐๐	๑๐,๐๐๐,๐๐๐								

หัวข้อ	รายละเอียด												
<p>๘.๔ กิจกรรมหลักที่ ๔ งบประมาณ ผู้รับผิดชอบ หน่วยงานที่เกี่ยวข้อง</p>	<p>กิจกรรม: พัฒนาและสร้างเสริมการปฏิบัติตามหลักศีล ๕ หลักธรรมของศาสนาเพื่อสร้างความภูมิใจร่วมกันให้กับนักเรียน นักศึกษา และประชาชน</p> <ul style="list-style-type: none"> - อบรมหลักธรรมของศาสนา และศีล ๕ - ส่งเสริมกิจกรรมทางศาสนาในวันสำคัญ <p>งบประมาณรวม ๑๕,๐๐๐,๐๐๐ บาท</p> <table border="1"> <thead> <tr> <th>ปี ๒๕๖๖</th> <th>ปี๒๕๖๗</th> <th>ปี๒๕๖๘</th> <th>ปี๒๕๖๙</th> <th>ปี๒๕๗๐</th> <th>ปี๒๕๖๖-๒๕๗๐</th> </tr> </thead> <tbody> <tr> <td>๓,๐๐๐,๐๐๐</td> <td>๓,๐๐๐,๐๐๐</td> <td>๓,๐๐๐,๐๐๐</td> <td>๓,๐๐๐,๐๐๐</td> <td>๓,๐๐๐,๐๐๐</td> <td>๑๕,๐๐๐,๐๐๐</td> </tr> </tbody> </table> <p>ผู้รับผิดชอบ: สำนักงานพระพุทธศาสนาจังหวัดสมุทรปราการ หน่วยงานที่เกี่ยวข้อง: อปท.ที่เกี่ยวข้อง</p>	ปี ๒๕๖๖	ปี๒๕๖๗	ปี๒๕๖๘	ปี๒๕๖๙	ปี๒๕๗๐	ปี๒๕๖๖-๒๕๗๐	๓,๐๐๐,๐๐๐	๓,๐๐๐,๐๐๐	๓,๐๐๐,๐๐๐	๓,๐๐๐,๐๐๐	๓,๐๐๐,๐๐๐	๑๕,๐๐๐,๐๐๐
ปี ๒๕๖๖	ปี๒๕๖๗	ปี๒๕๖๘	ปี๒๕๖๙	ปี๒๕๗๐	ปี๒๕๖๖-๒๕๗๐								
๓,๐๐๐,๐๐๐	๓,๐๐๐,๐๐๐	๓,๐๐๐,๐๐๐	๓,๐๐๐,๐๐๐	๓,๐๐๐,๐๐๐	๑๕,๐๐๐,๐๐๐								
<p>๘.๕ กิจกรรมหลักที่ ๕ งบประมาณ ผู้รับผิดชอบ หน่วยงานที่เกี่ยวข้อง</p>	<p>กิจกรรม: ส่งเสริมกิจกรรมกีฬาเพื่อเสริมสร้างสุขภาพที่ดีให้กับประชาชนทุกกลุ่มวัย</p> <ul style="list-style-type: none"> - ก่อสร้าง/ปรับปรุงลานอเนกประสงค์และสิ่งประกอบ - ส่งเสริมกิจกรรมนันทนาการเชิงสุขภาพ - ประชาสัมพันธ์ และรณรงค์การออกกำลังกาย <p>งบประมาณรวม ๕๐,๐๐๐,๐๐๐ บาท</p> <table border="1"> <thead> <tr> <th>ปี ๒๕๖๖</th> <th>ปี๒๕๖๗</th> <th>ปี๒๕๖๘</th> <th>ปี๒๕๖๙</th> <th>ปี๒๕๗๐</th> <th>ปี๒๕๖๖-๒๕๗๐</th> </tr> </thead> <tbody> <tr> <td>๑๐,๐๐๐,๐๐๐</td> <td>๑๐,๐๐๐,๐๐๐</td> <td>๑๐,๐๐๐,๐๐๐</td> <td>๑๐,๐๐๐,๐๐๐</td> <td>๑๐,๐๐๐,๐๐๐</td> <td>๕๐,๐๐๐,๐๐๐</td> </tr> </tbody> </table> <p>ผู้รับผิดชอบ: สำนักงานการกีฬาแห่งประเทศไทยจังหวัดสมุทรปราการ หน่วยงานที่เกี่ยวข้อง: ๑. ที่ทำการปกครองอำเภอทุกอำเภอ ๒. อปท.ที่เกี่ยวข้อง</p>	ปี ๒๕๖๖	ปี๒๕๖๗	ปี๒๕๖๘	ปี๒๕๖๙	ปี๒๕๗๐	ปี๒๕๖๖-๒๕๗๐	๑๐,๐๐๐,๐๐๐	๑๐,๐๐๐,๐๐๐	๑๐,๐๐๐,๐๐๐	๑๐,๐๐๐,๐๐๐	๑๐,๐๐๐,๐๐๐	๕๐,๐๐๐,๐๐๐
ปี ๒๕๖๖	ปี๒๕๖๗	ปี๒๕๖๘	ปี๒๕๖๙	ปี๒๕๗๐	ปี๒๕๖๖-๒๕๗๐								
๑๐,๐๐๐,๐๐๐	๑๐,๐๐๐,๐๐๐	๑๐,๐๐๐,๐๐๐	๑๐,๐๐๐,๐๐๐	๑๐,๐๐๐,๐๐๐	๕๐,๐๐๐,๐๐๐								
<p>๘.๖ กิจกรรมหลักที่ ๖ งบประมาณ ผู้รับผิดชอบ หน่วยงานที่เกี่ยวข้อง</p>	<p>กิจกรรม: พัฒนา รพ. จตุรทิศและยกระดับสถานบริการสาธารณสุขรองรับการเข้าถึงบริการประชาชนในจังหวัดสมุทรปราการและเขตปริมณฑล ส่งเสริมมาตรฐานมุ่งสู่ระดับสากล</p> <ul style="list-style-type: none"> - ก่อสร้าง/ปรับปรุงลานอเนกประสงค์และสิ่งประกอบ - ก่อสร้าง/ปรับปรุงสิ่งอำนวยความสะดวก - จัดหาเครื่องมือ/อุปกรณ์การแพทย์ที่ทันสมัย - พัฒนาบุคลากรด้านสาธารณสุขในการให้บริการประชาชน - ประชาสัมพันธ์ และรณรงค์การให้บริการด้านสาธารณสุข <p>งบประมาณรวม ๕๐,๐๐๐,๐๐๐ บาท</p> <table border="1"> <thead> <tr> <th>ปี ๒๕๖๖</th> <th>ปี๒๕๖๗</th> <th>ปี๒๕๖๘</th> <th>ปี๒๕๖๙</th> <th>ปี๒๕๗๐</th> <th>ปี๒๕๖๖-๒๕๗๐</th> </tr> </thead> <tbody> <tr> <td>๑๐,๐๐๐,๐๐๐</td> <td>๑๐,๐๐๐,๐๐๐</td> <td>๑๐,๐๐๐,๐๐๐</td> <td>๑๐,๐๐๐,๐๐๐</td> <td>๑๐,๐๐๐,๐๐๐</td> <td>๕๐,๐๐๐,๐๐๐</td> </tr> </tbody> </table> <p>ผู้รับผิดชอบ: สำนักงานสาธารณสุขจังหวัดสมุทรปราการ หน่วยงานที่เกี่ยวข้อง: ๑. กระทรวงสาธารณสุข ๒. ที่ทำการปกครองอำเภอทุกอำเภอ</p>	ปี ๒๕๖๖	ปี๒๕๖๗	ปี๒๕๖๘	ปี๒๕๖๙	ปี๒๕๗๐	ปี๒๕๖๖-๒๕๗๐	๑๐,๐๐๐,๐๐๐	๑๐,๐๐๐,๐๐๐	๑๐,๐๐๐,๐๐๐	๑๐,๐๐๐,๐๐๐	๑๐,๐๐๐,๐๐๐	๕๐,๐๐๐,๐๐๐
ปี ๒๕๖๖	ปี๒๕๖๗	ปี๒๕๖๘	ปี๒๕๖๙	ปี๒๕๗๐	ปี๒๕๖๖-๒๕๗๐								
๑๐,๐๐๐,๐๐๐	๑๐,๐๐๐,๐๐๐	๑๐,๐๐๐,๐๐๐	๑๐,๐๐๐,๐๐๐	๑๐,๐๐๐,๐๐๐	๕๐,๐๐๐,๐๐๐								
<p>๘.๗ กิจกรรมหลักที่ ๗ งบประมาณ ผู้รับผิดชอบ หน่วยงานที่เกี่ยวข้อง</p>	<p>กิจกรรม: แก้ไขปัญหาความเดือดร้อนของประชาชน เพื่ออำนวยความสะดวกและเพิ่มประสิทธิภาพในการให้บริการประชาชน</p> <ul style="list-style-type: none"> - ก่อสร้าง/ปรับปรุงสิ่งอำนวยความสะดวก - พัฒนาบุคลากรในการให้บริการประชาชน <p>งบประมาณ ๕,๐๖๒,๘๖๗,๕๐๐ บาท</p> <table border="1"> <thead> <tr> <th>ปี ๒๕๖๖</th> <th>ปี๒๕๖๗</th> <th>ปี๒๕๖๘</th> <th>ปี๒๕๖๙</th> <th>ปี๒๕๗๐</th> <th>ปี๒๕๖๖-๒๕๗๐</th> </tr> </thead> <tbody> <tr> <td>๑,๐๑๒,๕๗๓,๕๐๐</td> <td>๑,๐๑๒,๕๗๓,๕๐๐</td> <td>๑,๐๑๒,๕๗๓,๕๐๐</td> <td>๑,๐๑๒,๕๗๓,๕๐๐</td> <td>๑,๐๑๒,๕๗๓,๕๐๐</td> <td>๕,๐๖๒,๘๖๗,๕๐๐</td> </tr> </tbody> </table> <p>ผู้รับผิดชอบ: ๑. สำนักงานจังหวัดสมุทรปราการ ๒. ที่ทำการปกครองจังหวัดสมุทรปราการ หน่วยงานที่เกี่ยวข้อง: ๑. สำนักงานจังหวัดสมุทรปราการ ๒. สำนักงานโยธาธิการและผังเมืองจังหวัดสมุทรปราการ ๓. ที่ทำการปกครองอำเภอทุกอำเภอ</p>	ปี ๒๕๖๖	ปี๒๕๖๗	ปี๒๕๖๘	ปี๒๕๖๙	ปี๒๕๗๐	ปี๒๕๖๖-๒๕๗๐	๑,๐๑๒,๕๗๓,๕๐๐	๑,๐๑๒,๕๗๓,๕๐๐	๑,๐๑๒,๕๗๓,๕๐๐	๑,๐๑๒,๕๗๓,๕๐๐	๑,๐๑๒,๕๗๓,๕๐๐	๕,๐๖๒,๘๖๗,๕๐๐
ปี ๒๕๖๖	ปี๒๕๖๗	ปี๒๕๖๘	ปี๒๕๖๙	ปี๒๕๗๐	ปี๒๕๖๖-๒๕๗๐								
๑,๐๑๒,๕๗๓,๕๐๐	๑,๐๑๒,๕๗๓,๕๐๐	๑,๐๑๒,๕๗๓,๕๐๐	๑,๐๑๒,๕๗๓,๕๐๐	๑,๐๑๒,๕๗๓,๕๐๐	๕,๐๖๒,๘๖๗,๕๐๐								

หัวข้อ	รายละเอียด												
๘.๘ กิจกรรมหลักที่ ๘ งบประมาณ ผู้รับผิดชอบ หน่วยงานที่เกี่ยวข้อง	กิจกรรม: ตั้ง Solar Cells หน่วยงานราชการ/กลุ่มวิสาหกิจและภาคเอกชน งบประมาณ ๙๙,๐๐๐,๐๐๐ บาท <table border="1"> <thead> <tr> <th>ปี ๒๕๖๖</th> <th>ปี๒๕๖๗</th> <th>ปี๒๕๖๘</th> <th>ปี๒๕๖๙</th> <th>ปี๒๕๗๐</th> <th>ปี๒๕๖๖-๒๕๗๐</th> </tr> </thead> <tbody> <tr> <td>-</td> <td>-</td> <td>๓๓,๐๐๐,๐๐๐</td> <td>๓๓,๐๐๐,๐๐๐</td> <td>๓๓,๐๐๐,๐๐๐</td> <td>๙๙,๐๐๐,๐๐๐</td> </tr> </tbody> </table> ผู้รับผิดชอบ: ๑. สำนักงานจังหวัดสมุทรปราการ ๒. ที่ทำการปกครองจังหวัดสมุทรปราการ หน่วยงานที่เกี่ยวข้อง: ๑. สำนักงานจังหวัดสมุทรปราการ ๒. สำนักงานโยธาธิการและผังเมืองจังหวัดสมุทรปราการ ๓. ที่ทำการปกครองอำเภอทุกอำเภอ	ปี ๒๕๖๖	ปี๒๕๖๗	ปี๒๕๖๘	ปี๒๕๖๙	ปี๒๕๗๐	ปี๒๕๖๖-๒๕๗๐	-	-	๓๓,๐๐๐,๐๐๐	๓๓,๐๐๐,๐๐๐	๓๓,๐๐๐,๐๐๐	๙๙,๐๐๐,๐๐๐
ปี ๒๕๖๖	ปี๒๕๖๗	ปี๒๕๖๘	ปี๒๕๖๙	ปี๒๕๗๐	ปี๒๕๖๖-๒๕๗๐								
-	-	๓๓,๐๐๐,๐๐๐	๓๓,๐๐๐,๐๐๐	๓๓,๐๐๐,๐๐๐	๙๙,๐๐๐,๐๐๐								
๘.๙ กิจกรรมหลักที่ ๙ งบประมาณ ผู้รับผิดชอบ หน่วยงานที่เกี่ยวข้อง	กิจกรรม: การก่อสร้างสนามฟุตบอล - กรีฑา เพื่อสนับสนุนการเรียนรู้ภาคสนามในสถานศึกษา งบประมาณรวม ๙๐,๐๐๐,๐๐๐ บาท <table border="1"> <thead> <tr> <th>ปี ๒๕๖๖</th> <th>ปี๒๕๖๗</th> <th>ปี๒๕๖๘</th> <th>ปี๒๕๖๙</th> <th>ปี๒๕๗๐</th> <th>ปี๒๕๖๖-๒๕๗๐</th> </tr> </thead> <tbody> <tr> <td>-</td> <td>-</td> <td>๓๐,๐๐๐,๐๐๐</td> <td>๓๐,๐๐๐,๐๐๐</td> <td>๓๐,๐๐๐,๐๐๐</td> <td>๙๐,๐๐๐,๐๐๐</td> </tr> </tbody> </table> ผู้รับผิดชอบ: สำนักงานเขตพื้นที่การศึกษามัธยมศึกษาสมุทรปราการ หน่วยงานที่เกี่ยวข้อง: สำนักงานเขตพื้นที่การศึกษามัธยมศึกษาสมุทรปราการ	ปี ๒๕๖๖	ปี๒๕๖๗	ปี๒๕๖๘	ปี๒๕๖๙	ปี๒๕๗๐	ปี๒๕๖๖-๒๕๗๐	-	-	๓๐,๐๐๐,๐๐๐	๓๐,๐๐๐,๐๐๐	๓๐,๐๐๐,๐๐๐	๙๐,๐๐๐,๐๐๐
ปี ๒๕๖๖	ปี๒๕๖๗	ปี๒๕๖๘	ปี๒๕๖๙	ปี๒๕๗๐	ปี๒๕๖๖-๒๕๗๐								
-	-	๓๐,๐๐๐,๐๐๐	๓๐,๐๐๐,๐๐๐	๓๐,๐๐๐,๐๐๐	๙๐,๐๐๐,๐๐๐								
๘.๑๐ กิจกรรมหลักที่ ๑๐ งบประมาณ ผู้รับผิดชอบ หน่วยงานที่เกี่ยวข้อง	กิจกรรม: พัฒนาอาคารสถานที่เพื่อสนับสนุนการจัดกิจกรรมการเรียนรู้ งบประมาณรวม ๓,๖๐๑,๘๐๐ บาท <table border="1"> <thead> <tr> <th>ปี ๒๕๖๖</th> <th>ปี๒๕๖๗</th> <th>ปี๒๕๖๘</th> <th>ปี๒๕๖๙</th> <th>ปี๒๕๗๐</th> <th>ปี๒๕๖๖-๒๕๗๐</th> </tr> </thead> <tbody> <tr> <td>-</td> <td>-</td> <td>๑,๒๐๐,๖๐๐</td> <td>๑,๒๐๐,๖๐๐</td> <td>๑,๒๐๐,๖๐๐</td> <td>๓,๖๐๑,๘๐๐</td> </tr> </tbody> </table> ผู้รับผิดชอบ: สำนักงานเขตพื้นที่การศึกษามัธยมศึกษาสมุทรปราการ หน่วยงานที่เกี่ยวข้อง: สำนักงานเขตพื้นที่การศึกษามัธยมศึกษาสมุทรปราการ	ปี ๒๕๖๖	ปี๒๕๖๗	ปี๒๕๖๘	ปี๒๕๖๙	ปี๒๕๗๐	ปี๒๕๖๖-๒๕๗๐	-	-	๑,๒๐๐,๖๐๐	๑,๒๐๐,๖๐๐	๑,๒๐๐,๖๐๐	๓,๖๐๑,๘๐๐
ปี ๒๕๖๖	ปี๒๕๖๗	ปี๒๕๖๘	ปี๒๕๖๙	ปี๒๕๗๐	ปี๒๕๖๖-๒๕๗๐								
-	-	๑,๒๐๐,๖๐๐	๑,๒๐๐,๖๐๐	๑,๒๐๐,๖๐๐	๓,๖๐๑,๘๐๐								
๘.๑๑ กิจกรรมหลักที่ ๑๑ งบประมาณ ผู้รับผิดชอบ หน่วยงานที่เกี่ยวข้อง	กิจกรรม: ก่อสร้างโรงเรียนประถมศึกษา งบประมาณรวม ๕๘๙,๕๑๓,๐๐๐ บาท <table border="1"> <thead> <tr> <th>ปี ๒๕๖๖</th> <th>ปี๒๕๖๗</th> <th>ปี๒๕๖๘</th> <th>ปี๒๕๖๙</th> <th>ปี๒๕๗๐</th> <th>ปี๒๕๖๖-๒๕๗๐</th> </tr> </thead> <tbody> <tr> <td>๑๐๐,๐๐๐,๐๐๐</td> <td>๑๘๙,๕๑๓,๐๐๐</td> <td>๑๐๐,๐๐๐,๐๐๐</td> <td>๑๐๐,๐๐๐,๐๐๐</td> <td>๑๐๐,๐๐๐,๐๐๐</td> <td>๕๘๙,๕๑๓,๐๐๐</td> </tr> </tbody> </table> ผู้รับผิดชอบ: สนง.ส่งเสริมการปกครองท้องถิ่นจังหวัดสมุทรปราการ หน่วยงานที่เกี่ยวข้อง: ๑. สนง.ส่งเสริมการปกครองท้องถิ่นจังหวัดสมุทรปราการ ๒. อปท.ที่เกี่ยวข้อง	ปี ๒๕๖๖	ปี๒๕๖๗	ปี๒๕๖๘	ปี๒๕๖๙	ปี๒๕๗๐	ปี๒๕๖๖-๒๕๗๐	๑๐๐,๐๐๐,๐๐๐	๑๘๙,๕๑๓,๐๐๐	๑๐๐,๐๐๐,๐๐๐	๑๐๐,๐๐๐,๐๐๐	๑๐๐,๐๐๐,๐๐๐	๕๘๙,๕๑๓,๐๐๐
ปี ๒๕๖๖	ปี๒๕๖๗	ปี๒๕๖๘	ปี๒๕๖๙	ปี๒๕๗๐	ปี๒๕๖๖-๒๕๗๐								
๑๐๐,๐๐๐,๐๐๐	๑๘๙,๕๑๓,๐๐๐	๑๐๐,๐๐๐,๐๐๐	๑๐๐,๐๐๐,๐๐๐	๑๐๐,๐๐๐,๐๐๐	๕๘๙,๕๑๓,๐๐๐								

แบบสรุปโครงการแบบย่อ (Project Brief)

ประเด็นการพัฒนาจังหวัด ยุทธศาสตร์ที่ ๒

กลยุทธ์ที่ ๔. ส่งเสริมการพัฒนาคุณภาพระบบสาธารณสุขนิเวศ สาธารณูปการ และการให้บริการทางการศึกษา การสาธารณสุข การกีฬา ศาสนสถาน ศิลปะและวัฒนธรรม

๕. ยกระดับคุณภาพการศึกษาให้มีความสามารถรองรับการแข่งขันของประเทศโดยการมีส่วนร่วมของทุกภาคส่วน

หัวข้อ	รายละเอียด
๑. ชื่อโครงการ	ยกระดับคุณภาพการศึกษา และพัฒนาสื่อการเรียนการสอนให้ทันสมัยเพียงพอต่อการให้บริการ
๒. ความสำคัญของโครงการ หลักการ และเหตุผล	การปฏิรูปการศึกษาในช่วงทศวรรษที่ ๒ มุ่งเน้นที่กระบวนการและเน้นผู้เรียนเป็นสำคัญ เพราะผู้เรียนเป็นกลไกในการพัฒนาชาติ เพื่อสร้างความพร้อมด้านวิชาการที่จะออกไปเป็นบุคคลที่มีคุณภาพนำความรู้ความสามารถและเป็นแบบอย่างที่ดีในการพัฒนาสังคม นำสังคมไปสู่ความก้าวหน้าในทุก ๆ ด้าน ซึ่งเป้าหมายของการศึกษา คือ การพัฒนาคนให้มีศักยภาพสูงสุด ปัจจัยสำคัญที่จะทำให้บรรลุเป้าหมายดังกล่าวคือ กระบวนการจัดการเรียนการสอนที่เป็นระบบมีประสิทธิภาพครบวงจร รวมทั้งการเน้นให้ผู้เรียนได้เรียนรู้ด้วยตนเองจากแหล่งเรียนรู้ต่าง ๆ ทั้งภายในและภายนอกโรงเรียน เพื่อส่งเสริมให้ผู้เรียนได้เรียนรู้อย่างครบถ้วนในการที่จะพัฒนาศักยภาพของตนเองให้มีความรู้ ความสามารถในการศึกษาต่อ ปัจจุบันจังหวัดสมุทรปราการมีความต้องการที่จะยกมาตรฐานความรู้สู่ระดับสากล โดยตระหนักถึงความสำคัญในการส่งเสริมผู้เรียนทุกกลุ่มให้พัฒนาสูงสุดตามศักยภาพของตน การพัฒนาบุคลากรให้มีศักยภาพทั้งทางด้านวิชาการและการวิจัยที่สามารถสร้างองค์ความรู้และนำองค์ความรู้มาประยุกต์ใช้ในการจัดการเรียนการสอนสำหรับนักเรียน รวมทั้งการพัฒนาโครงสร้างพื้นฐาน สื่อการเรียนการสอนที่ทันสมัยรองรับการใช้บริการด้านศึกษาให้เพียงพอต่อความต้องการของประชาชน
๓. วัตถุประสงค์ของโครงการ	๑. เพื่อส่งเสริมและพัฒนาบุคลากรทางการศึกษาให้มีศักยภาพสูงสุด ๒. เพื่อพัฒนาผู้เรียนให้มีความรู้ความสามารถทางวิชาการเข้าสู่การแข่งขันระดับสากล ๓. เพื่อพัฒนาโครงสร้างพื้นฐาน และสื่อการเรียนการสอนด้านการศึกษาให้ทันสมัย และมีประสิทธิภาพ ๔. เพื่อพัฒนาระบบการจัดการเรียนการสอนที่มีประสิทธิภาพ ส่งผลให้นักเรียนได้รับโอกาสทางการศึกษาอย่างทั่วถึง และมีคุณภาพตามมาตรฐานการศึกษา
๔. ตัวชี้วัดและค่าเป้าหมาย	๑. ร้อยละของนักเรียนทุกกลุ่มการศึกษามีคะแนนผลการทดสอบทางการศึกษาระดับชาตินิยมพื้นฐาน (O-net, N-net, V-net, T-net) เพิ่มขึ้นจากการปีการศึกษาที่ผ่านมา ทุกกลุ่มสาระการเรียนรู้ของค่าเฉลี่ยคะแนน (ร้อยละ ๓) ๒. สัดส่วนการศึกษาสายอาชีพต่อสายสามัญเพิ่มขึ้น (๔๐:๖๐)
๕. ผลผลิต/ผลลัพธ์	ผลผลิต ๑. มีค่าเฉลี่ยคะแนน o-net ม.๓ เพิ่มขึ้นร้อยละ ๓ ต่อปี ๒. บุคลากรทางการศึกษามีความรู้ และมีทักษะที่มีความพร้อมต่อการสอนเพิ่มขึ้น ผลลัพธ์ นักเรียนและบุคลากรทางการศึกษามีสื่อการเรียนการสอนที่ทันสมัย และเพียงพอต่อการให้บริการ รวมทั้งมีความรู้และทักษะในการใช้เทคโนโลยีสารสนเทศได้อย่างเหมาะสม
๖. ความเชื่อมโยงกับยุทธศาสตร์	ความเชื่อมโยงกับยุทธศาสตร์ ๑) ยุทธศาสตร์ชาติ: ยุทธศาสตร์ด้านการพัฒนาและเสริมสร้างศักยภาพคน ๒) แผนพัฒนาเศรษฐกิจและสังคมแห่งชาติ ฉบับที่ ๑๓: หมายเหตุที่ ๑๒ ไทยมีกำลังคน

หัวข้อ	รายละเอียด												
	<p>สมรรถนะสูง มุ่งเรียนรู้อย่างต่อเนื่อง ตอบโจทย์การพัฒนาแห่งอนาคต</p> <p>๓) ยุทธศาสตร์ภาคกลาง: ยุทธศาสตร์ที่ ๖ พัฒนาความเชื่อมโยงเศรษฐกิจและสังคมกับทุกภาค เพื่อเสริมสร้างเสถียรภาพและลดความเหลื่อมล้ำภายในประเทศ</p> <p>๔) ยุทธศาสตร์กลุ่มภาคกลางปริมณฑล: ประเด็นยุทธศาสตร์ที่ ๓ พัฒนาคุณภาพชีวิตสู่สังคมน่าอยู่</p> <p>๕) ยุทธศาสตร์จังหวัด: ประเด็นยุทธศาสตร์ที่ ๒</p> <p>๖) นโยบายสำคัญ หรือ อื่นๆ ฯลฯ:-</p> <p>ความพร้อมของโครงการ</p> <p>๑) พื้นที่ดำเนินการ</p> <p><input checked="" type="checkbox"/> ดำเนินการได้ทันที</p> <p>๒) แบบบูรณาการ/แผนการปฏิบัติงาน</p> <p><input checked="" type="checkbox"/> มีและสมบูรณ์</p> <p>๓) ความพร้อมของบุคลากร เครื่องมือ และเทคนิคการดำเนินการ</p> <p><input checked="" type="checkbox"/> มีพร้อมดำเนินการได้ทันที</p>												
<p>๗. ระยะเวลา งบประมาณ พื้นที่เป้าหมาย</p>	<p>ดำเนินการ ๕ ปี ตั้งแต่ปีงบประมาณ พ.ศ. ๒๕๖๖-๒๕๗๐</p> <p>๑๗๖,๐๐๐,๐๐๐ บาท</p> <p>จังหวัดสมุทรปราการ</p>												
<p>๘. กิจกรรมหลักของโครงการ ยกย่องคุณภาพการศึกษา และพัฒนาสื่อการเรียนการสอนให้ทันสมัยเพียงพอต่อการให้บริการ</p>													
<p>๘.๑ กิจกรรมหลักที่ ๑ งบประมาณ ผู้รับผิดชอบ หน่วยงานที่เกี่ยวข้อง</p>	<p>กิจกรรม: สร้างเสริมทักษะและองค์ความรู้ให้กับบุคลากรทางการศึกษา</p> <p>- ถ่ายทอดองค์ความรู้ให้กับบุคลากรทางการศึกษาและเจ้าหน้าที่ที่เกี่ยวข้อง</p> <p>งบประมาณรวม ๒๑,๐๐๐,๐๐๐ บาท</p> <table border="1" data-bbox="507 1153 1444 1232"> <thead> <tr> <th>ปี ๒๕๖๖</th> <th>ปี๒๕๖๗</th> <th>ปี๒๕๖๘</th> <th>ปี๒๕๖๙</th> <th>ปี๒๕๗๐</th> <th>ปี๒๕๖๖-๒๕๗๐</th> </tr> </thead> <tbody> <tr> <td>๑,๐๐๐,๐๐๐</td> <td>๕,๐๐๐,๐๐๐</td> <td>๕,๐๐๐,๐๐๐</td> <td>๕,๐๐๐,๐๐๐</td> <td>๕,๐๐๐,๐๐๐</td> <td>๒๑,๐๐๐,๐๐๐</td> </tr> </tbody> </table> <p>ผู้รับผิดชอบ: สำนักงานศึกษาธิการจังหวัดสมุทรปราการ</p> <p>หน่วยงานที่เกี่ยวข้อง: กระทรวงศึกษาธิการ</p>	ปี ๒๕๖๖	ปี๒๕๖๗	ปี๒๕๖๘	ปี๒๕๖๙	ปี๒๕๗๐	ปี๒๕๖๖-๒๕๗๐	๑,๐๐๐,๐๐๐	๕,๐๐๐,๐๐๐	๕,๐๐๐,๐๐๐	๕,๐๐๐,๐๐๐	๕,๐๐๐,๐๐๐	๒๑,๐๐๐,๐๐๐
ปี ๒๕๖๖	ปี๒๕๖๗	ปี๒๕๖๘	ปี๒๕๖๙	ปี๒๕๗๐	ปี๒๕๖๖-๒๕๗๐								
๑,๐๐๐,๐๐๐	๕,๐๐๐,๐๐๐	๕,๐๐๐,๐๐๐	๕,๐๐๐,๐๐๐	๕,๐๐๐,๐๐๐	๒๑,๐๐๐,๐๐๐								
<p>๘.๒ กิจกรรมหลักที่ ๒ งบประมาณ ผู้รับผิดชอบ หน่วยงานที่เกี่ยวข้อง</p>	<p>กิจกรรม: จัดหาสื่อการเรียนการสอนที่ทันสมัย และเพียงพอต่อการใช้งาน</p> <p>- จัดหาวัสดุ/ครุภัณฑ์ที่ใช้ในการเรียนการสอน</p> <p>งบประมาณรวม ๔๕,๐๐๐,๐๐๐ บาท</p> <table border="1" data-bbox="507 1456 1444 1534"> <thead> <tr> <th>ปี ๒๕๖๖</th> <th>ปี๒๕๖๗</th> <th>ปี๒๕๖๘</th> <th>ปี๒๕๖๙</th> <th>ปี๒๕๗๐</th> <th>ปี๒๕๖๖-๒๕๗๐</th> </tr> </thead> <tbody> <tr> <td>๕,๐๐๐,๐๐๐</td> <td>๑๐,๐๐๐,๐๐๐</td> <td>๑๐,๐๐๐,๐๐๐</td> <td>๑๐,๐๐๐,๐๐๐</td> <td>๑๐,๐๐๐,๐๐๐</td> <td>๔๕,๐๐๐,๐๐๐</td> </tr> </tbody> </table> <p>ผู้รับผิดชอบ: สำนักงานศึกษาธิการจังหวัดสมุทรปราการ</p> <p>หน่วยงานที่เกี่ยวข้อง: กระทรวงศึกษาธิการ</p>	ปี ๒๕๖๖	ปี๒๕๖๗	ปี๒๕๖๘	ปี๒๕๖๙	ปี๒๕๗๐	ปี๒๕๖๖-๒๕๗๐	๕,๐๐๐,๐๐๐	๑๐,๐๐๐,๐๐๐	๑๐,๐๐๐,๐๐๐	๑๐,๐๐๐,๐๐๐	๑๐,๐๐๐,๐๐๐	๔๕,๐๐๐,๐๐๐
ปี ๒๕๖๖	ปี๒๕๖๗	ปี๒๕๖๘	ปี๒๕๖๙	ปี๒๕๗๐	ปี๒๕๖๖-๒๕๗๐								
๕,๐๐๐,๐๐๐	๑๐,๐๐๐,๐๐๐	๑๐,๐๐๐,๐๐๐	๑๐,๐๐๐,๐๐๐	๑๐,๐๐๐,๐๐๐	๔๕,๐๐๐,๐๐๐								
<p>๘.๓ กิจกรรมหลักที่ ๓ งบประมาณ ผู้รับผิดชอบ หน่วยงานที่เกี่ยวข้อง</p>	<p>กิจกรรม: ปรับปรุง/ซ่อมแซมโครงสร้างพื้นฐานด้านการเรียนการสอนให้มาตรฐานและปลอดภัยเพียงพอต่อการใช้งาน</p> <p>- ก่อสร้าง/ปรับปรุงอาคารเรียนและสิ่งประกอบ</p> <p>- ก่อสร้าง/ปรับปรุงสิ่งอำนวยความสะดวกและสิ่งประกอบ</p> <p>- ก่อสร้าง/ปรับปรุงลานอเนกประสงค์และสิ่งประกอบ</p> <p>งบประมาณรวม ๔๕,๐๐๐,๐๐๐ บาท</p> <table border="1" data-bbox="507 1892 1444 1971"> <thead> <tr> <th>ปี ๒๕๖๖</th> <th>ปี๒๕๖๗</th> <th>ปี๒๕๖๘</th> <th>ปี๒๕๖๙</th> <th>ปี๒๕๗๐</th> <th>ปี๒๕๖๖-๒๕๗๐</th> </tr> </thead> <tbody> <tr> <td>๕,๐๐๐,๐๐๐</td> <td>๑๐,๐๐๐,๐๐๐</td> <td>๑๐,๐๐๐,๐๐๐</td> <td>๑๐,๐๐๐,๐๐๐</td> <td>๑๐,๐๐๐,๐๐๐</td> <td>๔๕,๐๐๐,๐๐๐</td> </tr> </tbody> </table> <p>ผู้รับผิดชอบ: สำนักงานศึกษาธิการจังหวัดสมุทรปราการ</p> <p>หน่วยงานที่เกี่ยวข้อง: ๑.กระทรวงศึกษาธิการ ๒.อปท.ที่เกี่ยวข้อง</p>	ปี ๒๕๖๖	ปี๒๕๖๗	ปี๒๕๖๘	ปี๒๕๖๙	ปี๒๕๗๐	ปี๒๕๖๖-๒๕๗๐	๕,๐๐๐,๐๐๐	๑๐,๐๐๐,๐๐๐	๑๐,๐๐๐,๐๐๐	๑๐,๐๐๐,๐๐๐	๑๐,๐๐๐,๐๐๐	๔๕,๐๐๐,๐๐๐
ปี ๒๕๖๖	ปี๒๕๖๗	ปี๒๕๖๘	ปี๒๕๖๙	ปี๒๕๗๐	ปี๒๕๖๖-๒๕๗๐								
๕,๐๐๐,๐๐๐	๑๐,๐๐๐,๐๐๐	๑๐,๐๐๐,๐๐๐	๑๐,๐๐๐,๐๐๐	๑๐,๐๐๐,๐๐๐	๔๕,๐๐๐,๐๐๐								

หัวข้อ	รายละเอียด												
<p>๘.๔ กิจกรรมหลักที่ ๔ งบประมาณ ผู้รับผิดชอบ หน่วยงานที่เกี่ยวข้อง</p>	<p>กิจกรรม: การยกระดับคุณภาพภาษาต่างประเทศให้แก่สถานศึกษาด้วยเทคโนโลยี</p> <ul style="list-style-type: none"> - เสริมสร้างทักษะภาษาอังกฤษด้วยการใช้เทคโนโลยี (The Enhancement of Skills English of the Secondary Education Service Area Office ๖ via Technology) - ฝึกอบรมครู กลุ่มสาระการเรียนรู้ภาษาอังกฤษ - ฝึกอบรมนักเรียนในสังกัดสำนักงานเขตพื้นที่การศึกษามัธยมศึกษา เขต ๖ (สมุทรปราการ) <p>งบประมาณรวม ๓๕,๐๐๐,๐๐๐ บาท</p> <table border="1" data-bbox="507 510 1503 593"> <thead> <tr> <th>ปี ๒๕๖๖</th> <th>ปี๒๕๖๗</th> <th>ปี๒๕๖๘</th> <th>ปี๒๕๖๙</th> <th>ปี๒๕๗๐</th> <th>ปี๒๕๖๖-๒๕๗๐</th> </tr> </thead> <tbody> <tr> <td>๗,๐๐๐,๐๐๐</td> <td>๗,๐๐๐,๐๐๐</td> <td>๗,๐๐๐,๐๐๐</td> <td>๗,๐๐๐,๐๐๐</td> <td>๗,๐๐๐,๐๐๐</td> <td>๓๕,๐๐๐,๐๐๐</td> </tr> </tbody> </table> <p>ผู้รับผิดชอบ: สนง.เขตพื้นที่การศึกษามัธยมศึกษา เขต ๖ หน่วยงานที่เกี่ยวข้อง: ๑.สำนักงานศึกษาธิการจังหวัดสมุทรปราการ ๒.มหาวิทยาลัยราชภัฏธนบุรี</p>	ปี ๒๕๖๖	ปี๒๕๖๗	ปี๒๕๖๘	ปี๒๕๖๙	ปี๒๕๗๐	ปี๒๕๖๖-๒๕๗๐	๗,๐๐๐,๐๐๐	๗,๐๐๐,๐๐๐	๗,๐๐๐,๐๐๐	๗,๐๐๐,๐๐๐	๗,๐๐๐,๐๐๐	๓๕,๐๐๐,๐๐๐
ปี ๒๕๖๖	ปี๒๕๖๗	ปี๒๕๖๘	ปี๒๕๖๙	ปี๒๕๗๐	ปี๒๕๖๖-๒๕๗๐								
๗,๐๐๐,๐๐๐	๗,๐๐๐,๐๐๐	๗,๐๐๐,๐๐๐	๗,๐๐๐,๐๐๐	๗,๐๐๐,๐๐๐	๓๕,๐๐๐,๐๐๐								
<p>๘.๕ กิจกรรมหลักที่ ๕ งบประมาณ ผู้รับผิดชอบ หน่วยงานที่เกี่ยวข้อง</p>	<p>กิจกรรม: การเสริมสร้างทักษะภาษาอังกฤษด้วยเทคโนโลยี</p> <ul style="list-style-type: none"> - การจัดการเรียนรู้ ก่อนการทดสอบโดยใช้ MYENGLISHGYM, an assessment tool - ทำเครื่องมือจัดการเรียนรู้โดย MYENGLISHGYM, an assessment tool และนำมาใช้กับ โรงเรียนทุกโรงเรียน การพัฒนาทักษะภาษาอังกฤษของสำนักงานศึกษาธิการจังหวัดสมุทรปราการโดยใช้เทคโนโลยีการศึกษา - มีการอบรมให้แก่ทุกโรงเรียนทั้งหมดที่อยู่ในโครงการในจังหวัดสมุทรปราการทุกโรงเรียน <p>งบประมาณรวม ๓๐,๐๐๐,๐๐๐ บาท</p> <table border="1" data-bbox="507 1075 1503 1158"> <thead> <tr> <th>ปี ๒๕๖๖</th> <th>ปี๒๕๖๗</th> <th>ปี๒๕๖๘</th> <th>ปี๒๕๖๙</th> <th>ปี๒๕๗๐</th> <th>ปี๒๕๖๖-๒๕๗๐</th> </tr> </thead> <tbody> <tr> <td>๖,๐๐๐,๐๐๐</td> <td>๖,๐๐๐,๐๐๐</td> <td>๖,๐๐๐,๐๐๐</td> <td>๖,๐๐๐,๐๐๐</td> <td>๖,๐๐๐,๐๐๐</td> <td>๓๐,๐๐๐,๐๐๐</td> </tr> </tbody> </table> <p>ผู้รับผิดชอบ: สำนักงานศึกษาธิการจังหวัดสมุทรปราการ หน่วยงานที่เกี่ยวข้อง: สำนักงานศึกษาธิการจังหวัดสมุทรปราการ</p>	ปี ๒๕๖๖	ปี๒๕๖๗	ปี๒๕๖๘	ปี๒๕๖๙	ปี๒๕๗๐	ปี๒๕๖๖-๒๕๗๐	๖,๐๐๐,๐๐๐	๖,๐๐๐,๐๐๐	๖,๐๐๐,๐๐๐	๖,๐๐๐,๐๐๐	๖,๐๐๐,๐๐๐	๓๐,๐๐๐,๐๐๐
ปี ๒๕๖๖	ปี๒๕๖๗	ปี๒๕๖๘	ปี๒๕๖๙	ปี๒๕๗๐	ปี๒๕๖๖-๒๕๗๐								
๖,๐๐๐,๐๐๐	๖,๐๐๐,๐๐๐	๖,๐๐๐,๐๐๐	๖,๐๐๐,๐๐๐	๖,๐๐๐,๐๐๐	๓๐,๐๐๐,๐๐๐								
<p>๘.๖ กิจกรรมหลักที่ ๖ งบประมาณ ผู้รับผิดชอบ หน่วยงานที่เกี่ยวข้อง</p>	<p>กิจกรรม: ก่อสร้างโรงเรียนประถมศึกษา</p> <ul style="list-style-type: none"> - ก่อสร้างโรงเรียนประถมศึกษา <p>งบประมาณรวม ๕๘๙,๕๑๓,๐๐๐ บาท</p> <table border="1" data-bbox="507 1429 1528 1512"> <thead> <tr> <th>ปี ๒๕๖๖</th> <th>ปี๒๕๖๗</th> <th>ปี๒๕๖๘</th> <th>ปี๒๕๖๙</th> <th>ปี๒๕๗๐</th> <th>ปี๒๕๖๖-๒๕๗๐</th> </tr> </thead> <tbody> <tr> <td>๑๐๐,๐๐๐,๐๐๐</td> <td>๑๘๙,๕๑๓,๐๐๐</td> <td>๑๐๐,๐๐๐,๐๐๐</td> <td>๑๐๐,๐๐๐,๐๐๐</td> <td>๑๐๐,๐๐๐,๐๐๐</td> <td>๕๘๙,๕๑๓,๐๐๐</td> </tr> </tbody> </table> <p>ผู้รับผิดชอบ: สำนักงานส่งเสริมการปกครองท้องถิ่นจังหวัดสมุทรปราการ หน่วยงานที่เกี่ยวข้อง: ๑. สำนักงานส่งเสริมการปกครองท้องถิ่นจังหวัดสมุทรปราการ ๒. อปท.ที่เกี่ยวข้อง</p>	ปี ๒๕๖๖	ปี๒๕๖๗	ปี๒๕๖๘	ปี๒๕๖๙	ปี๒๕๗๐	ปี๒๕๖๖-๒๕๗๐	๑๐๐,๐๐๐,๐๐๐	๑๘๙,๕๑๓,๐๐๐	๑๐๐,๐๐๐,๐๐๐	๑๐๐,๐๐๐,๐๐๐	๑๐๐,๐๐๐,๐๐๐	๕๘๙,๕๑๓,๐๐๐
ปี ๒๕๖๖	ปี๒๕๖๗	ปี๒๕๖๘	ปี๒๕๖๙	ปี๒๕๗๐	ปี๒๕๖๖-๒๕๗๐								
๑๐๐,๐๐๐,๐๐๐	๑๘๙,๕๑๓,๐๐๐	๑๐๐,๐๐๐,๐๐๐	๑๐๐,๐๐๐,๐๐๐	๑๐๐,๐๐๐,๐๐๐	๕๘๙,๕๑๓,๐๐๐								

แบบสรุปโครงการแบบย่อ (Project Brief)

ประเด็นการพัฒนาจังหวัด ยุทธศาสตร์ที่ ๒

กลยุทธ์ที่ ๖ ส่งเสริมกระบวนการผลิตและการตลาดสินค้า OTOP ให้ได้มาตรฐานสากล และตอบสนองต่อความต้องการของผู้บริโภค

หัวข้อ	รายละเอียด
๑. ชื่อโครงการ	พัฒนาศักยภาพกลุ่มผู้ผลิต ผู้ประกอบการ OTOP/SMEs/วิสาหกิจชุมชน/Biz Club และส่งเสริมการตลาดสินค้าสู่สากล
๒. ความสำคัญของโครงการ หลักการและเหตุผล	ตามนโยบายของรัฐบาลที่นายกรัฐมนตรีได้แถลงต่อสภานิติบัญญัติแห่งชาติ เมื่อวันที่ ๑๒ กันยายน ๒๕๕๗ มีนโยบายในเรื่องต่าง ๆ ๑๑ ด้าน ครอบคลุมนโยบายด้านเศรษฐกิจ สังคม สิ่งแวดล้อมความมั่นคงและ ธรรมชาติ ซึ่งรัฐบาลได้ทำยุทธศาสตร์การพัฒนาประเทศว่าด้วยการเข้าใจ เข้าถึงและทิศทางการพัฒนาเศรษฐกิจและสังคมแห่งชาติ ฉบับที่ ๑๒ (พ.ศ.๒๕๖๐-๒๕๖๔) ประเทศไทยจะยังคงประสบภาวะแวดล้อมและบริบทการเปลี่ยนแปลงทั้งภายในและนอกประเทศ จากการเปิดเสรีทางการค้าของกลุ่มประเทศอาเซียน ความท้าทายของเทคโนโลยีใหม่ ๆ ปัญหาผลิตภาพการผลิตการแข่งขันที่สูงขึ้น คุณภาพการศึกษา ความเหลื่อมล้ำทางสังคม และความต้องการของประชาชน เป็นแนวทาง โดยคำนึงถึงปัญหาของประเทศ ตลอดจนความท้าทายที่รออยู่ข้างหน้า ได้แก่ การที่ประเทศต้องเร่งฟื้นตัวจากการบอบช้ำทางเศรษฐกิจ ความหวาดระแวงทางสังคม จนกลายเป็นความขัดแย้งทางการเมือง การทุจริตประพฤติมิชอบใน ภาครัฐ และการเคลื่อนเข้าสู่ประชาคมอาเซียน ประกอบกับกลุ่มผู้ผลิต/ผู้ประกอบการสินค้า/ผลิตภัณฑ์และการบริการในพื้นที่จังหวัดสมุทรปราการต้องเร่งพัฒนาสินค้า/ผลิตภัณฑ์ และการบริการ และประชาสัมพันธ์ให้เป็นวงกว้าง รวมทั้งการสร้างมูลค่าเพิ่มสร้างมูลค่าเพิ่มสินค้าและบริการ โดยการสร้างเครือข่ายสร้างความเข้มแข็ง แต่กลุ่มเป้าหมายยังขาดการรวมตัวที่เข้มแข็ง ขาดอำนาจในการต่อรอง และยังคงทำการค้าขายในลักษณะเดิม ๆ ไม่ตื่นตัวในการนำผลผลิตออกจากพื้นที่ไปสู่ตลาดภายนอก ทำให้การตลาดไม่กว้างขวางเท่าที่ควร
๓. วัตถุประสงค์ของโครงการ	๑. เพื่อสนับสนุนกลุ่มเครือข่ายผู้ประกอบการ (OTOP/SMEs / วิสาหกิจชุมชน/Biz Club) ให้สามารถดำเนินงานพัฒนาศักยภาพตนเองได้อย่างมีประสิทธิภาพ ๒. เพื่อพัฒนาขีดความสามารถให้กับกลุ่มเครือข่ายผู้ประกอบการ (OTOP/SMEs / วิสาหกิจชุมชน/Biz Club) นำภูมิปัญญาสู่อุตสาหกรรมเชิงวัฒนธรรม ด้วยเทคโนโลยีและนวัตกรรม ให้มีรูปแบบผลิตภัณฑ์ที่มีมูลค่าเพิ่ม (Value Added) ที่สอดคล้องกับความต้องการของตลาดผลิตภัณฑ์คุณภาพสูง ๓. เพื่อพัฒนาศักยภาพและเพิ่มขีดความสามารถทางการค้าและเพิ่มช่องทางการจำหน่าย
๔. ตัวชี้วัดและค่าเป้าหมาย	๑. จำนวนผู้ประกอบการได้รับการพัฒนาขีดความสามารถในการแข่งขัน (๑๐๐ ราย) ๒. ร้อยละของผู้ประกอบการได้รับการคุ้มครองด้านทรัพย์สินทางปัญญา (ร้อยละ ๑๐) ๓. ร้อยละที่เพิ่มขึ้นของรายได้จากการจำหน่ายผลิตภัณฑ์ OTOP (ร้อยละ ๑๐)
๕. ผลผลิต/ผลลัพธ์	ผลผลิต ๑. ผู้ประกอบการจำนวนไม่น้อยกว่า ๔๐๐ รายได้รับการคุ้มครองด้านทรัพย์สินทางปัญญา ๒. ผู้ประกอบการร้อยละ ๑๐ ได้รับการคุ้มครองด้านทรัพย์สินทางปัญญา ๓. มีมูลค่าการจำหน่ายผลิตภัณฑ์ OTOP เพิ่มขึ้นร้อยละ ๕ ต่อปี ๔. ค่าครองชีพประชาชนลดลงร้อยละ ๕ สนับสนุนการขับเคลื่อน ผลลัพธ์ ๑. ประชาชนได้รับการคุ้มครองด้านทรัพย์สินทางปัญญา ๒. ประชาชนสามารถลดรายจ่าย และมีรายได้เพิ่ม

หัวข้อ	รายละเอียด												
๖. ความเชื่อมโยงกับยุทธศาสตร์	ความเชื่อมโยงกับยุทธศาสตร์ ๑) ยุทธศาสตร์ชาติ: ยุทธศาสตร์ด้านการสร้างความสามารถในการแข่งขัน ๒) แผนพัฒนาเศรษฐกิจและสังคมแห่งชาติ ฉบับที่ ๑๓: หมายเหตุที่ ๗ ไทยมีวิสาหกิจขนาดกลางและขนาดย่อมที่เข้มแข็ง มีศักยภาพสูง และสามารถแข่งขันได้ ๓) ยุทธศาสตร์ภาคกลาง: ยุทธศาสตร์ที่ ๕ เปิดประตูการค้า การลงทุน การท่องเที่ยว เชื่อมโยงเขตเศรษฐกิจพิเศษทวาย-ภาคกลาง-ระยองเศรษฐกิจภาคตะวันออก ๔) ยุทธศาสตร์กลุ่มภาคกลางปริมาณ: ประเด็นยุทธศาสตร์ที่ ๑ พัฒนาระบบการผลิตการเกษตร อุตสาหกรรมและพาณิชย์กรรมด้วยระบบธุรกิจเกษตรอัจฉริยะ ๕) ยุทธศาสตร์จังหวัด: ประเด็นยุทธศาสตร์ที่ ๒ ๖) นโยบายสำคัญ หรือ อื่นๆ ฯลฯ: ความพร้อมของโครงการ ๑) พื้นที่ดำเนินการ <input checked="" type="checkbox"/> ดำเนินการได้ทันที ๒) แบบรูปรายการ/แผนการปฏิบัติงาน <input checked="" type="checkbox"/> มีและสมบูรณ์ ๓) ความพร้อมของบุคลากร เครื่องมือ และเทคนิคการดำเนินการ <input checked="" type="checkbox"/> มีพร้อมดำเนินการได้ทันที												
๗. ระยะเวลางบประมาณพื้นที่เป้าหมาย	ดำเนินการ ๕ ปี ตั้งแต่ปีงบประมาณ พ.ศ. ๒๕๖๖-๒๕๗๐ ๕๒,๕๕๖,๘๐๐ บาท จังหวัดสมุทรปราการ												
๘. กิจกรรมหลักของโครงการ พัฒนาศักยภาพกลุ่มผู้ผลิต ผู้ประกอบการ OTOP/SMEs/วิสาหกิจชุมชน/Biz Club และส่งเสริมการตลาดสินค้าสู่สากล													
๘.๑ กิจกรรมหลักที่ ๑ งบประมาณ ผู้รับผิดชอบ หน่วยงานที่เกี่ยวข้อง	กิจกรรม: การเพิ่มประสิทธิภาพทางการตลาดกลุ่มเครือข่ายผู้ประกอบการทางธุรกิจ Moc Biz Club - ถ่ายทอดองค์ความรู้ และจัดทำฐานข้อมูลในการรวมกลุ่ม งบประมาณรวม ๕,๐๐๐,๐๐๐ บาท <table border="1" data-bbox="539 1384 1481 1473"> <thead> <tr> <th>ปี ๒๕๖๖</th> <th>ปี ๒๕๖๗</th> <th>ปี ๒๕๖๘</th> <th>ปี ๒๕๖๙</th> <th>ปี ๒๕๗๐</th> <th>ปี ๒๕๖๖-๒๕๗๐</th> </tr> </thead> <tbody> <tr> <td>๑,๐๐๐,๐๐๐</td> <td>๑,๐๐๐,๐๐๐</td> <td>๑,๐๐๐,๐๐๐</td> <td>๑,๐๐๐,๐๐๐</td> <td>๑,๐๐๐,๐๐๐</td> <td>๕,๐๐๐,๐๐๐</td> </tr> </tbody> </table> ผู้รับผิดชอบ: สำนักงานพาณิชย์จังหวัดสมุทรปราการ หน่วยงานที่เกี่ยวข้อง: สำนักงานพาณิชย์จังหวัดสมุทรปราการ	ปี ๒๕๖๖	ปี ๒๕๖๗	ปี ๒๕๖๘	ปี ๒๕๖๙	ปี ๒๕๗๐	ปี ๒๕๖๖-๒๕๗๐	๑,๐๐๐,๐๐๐	๑,๐๐๐,๐๐๐	๑,๐๐๐,๐๐๐	๑,๐๐๐,๐๐๐	๑,๐๐๐,๐๐๐	๕,๐๐๐,๐๐๐
ปี ๒๕๖๖	ปี ๒๕๖๗	ปี ๒๕๖๘	ปี ๒๕๖๙	ปี ๒๕๗๐	ปี ๒๕๖๖-๒๕๗๐								
๑,๐๐๐,๐๐๐	๑,๐๐๐,๐๐๐	๑,๐๐๐,๐๐๐	๑,๐๐๐,๐๐๐	๑,๐๐๐,๐๐๐	๕,๐๐๐,๐๐๐								
๘.๒ กิจกรรมหลักที่ ๒ งบประมาณ ผู้รับผิดชอบ หน่วยงานที่เกี่ยวข้อง	กิจกรรม: ส่งเสริมและพัฒนาศักยภาพวิสาหกิจชุมชนจังหวัดสมุทรปราการ - สัมมนาเชิงปฏิบัติการเพื่อพัฒนาศักยภาพการบริหารจัดการและพัฒนาบรรจุภัณฑ์ งบประมาณรวม ๘,๐๕๐,๐๐๐ บาท <table border="1" data-bbox="539 1742 1481 1832"> <thead> <tr> <th>ปี ๒๕๖๖</th> <th>ปี ๒๕๖๗</th> <th>ปี ๒๕๖๘</th> <th>ปี ๒๕๖๙</th> <th>ปี ๒๕๗๐</th> <th>ปี ๒๕๖๖-๒๕๗๐</th> </tr> </thead> <tbody> <tr> <td>๓๕๐,๐๐๐</td> <td>๑,๗๐๐,๐๐๐</td> <td>๑,๕๐๐,๐๐๐</td> <td>๑,๕๐๐,๐๐๐</td> <td>๓,๐๐๐,๐๐๐</td> <td>๘,๐๕๐,๐๐๐</td> </tr> </tbody> </table> ผู้รับผิดชอบ: สำนักงานเกษตรจังหวัดสมุทรปราการ หน่วยงานที่เกี่ยวข้อง: สำนักงานพลังงานจังหวัดสมุทรปราการ	ปี ๒๕๖๖	ปี ๒๕๖๗	ปี ๒๕๖๘	ปี ๒๕๖๙	ปี ๒๕๗๐	ปี ๒๕๖๖-๒๕๗๐	๓๕๐,๐๐๐	๑,๗๐๐,๐๐๐	๑,๕๐๐,๐๐๐	๑,๕๐๐,๐๐๐	๓,๐๐๐,๐๐๐	๘,๐๕๐,๐๐๐
ปี ๒๕๖๖	ปี ๒๕๖๗	ปี ๒๕๖๘	ปี ๒๕๖๙	ปี ๒๕๗๐	ปี ๒๕๖๖-๒๕๗๐								
๓๕๐,๐๐๐	๑,๗๐๐,๐๐๐	๑,๕๐๐,๐๐๐	๑,๕๐๐,๐๐๐	๓,๐๐๐,๐๐๐	๘,๐๕๐,๐๐๐								
๘.๓ กิจกรรมหลักที่ ๓ งบประมาณ ผู้รับผิดชอบ หน่วยงานที่เกี่ยวข้อง	กิจกรรม: เพิ่มทักษะด้านการบริหารจัดการและส่งเสริมการตลาดกลุ่มผู้ผลิต OTOP ให้สามารถดำเนินกิจการได้อย่างมีประสิทธิภาพ - พัฒนาศักยภาพผู้ผลิต ผู้ประกอบการ ด้านการพัฒนาผลิตภัณฑ์การท่องเที่ยวชุมชนและส่งเสริมการตลาด												

หัวข้อ	รายละเอียด												
	<p>- พัฒนาผลิตภัณฑ์ต้นแบบ โดยเชื่อมโยงกับการท่องเที่ยวเชิงสร้างสรรค์ (Creative Tourism)</p> <p>งบประมาณรวม ๒๐,๐๐๐,๐๐๐ บาท</p> <table border="1" data-bbox="539 331 1477 421"> <thead> <tr> <th>ปี ๒๕๖๖</th> <th>ปี๒๕๖๗</th> <th>ปี๒๕๖๘</th> <th>ปี๒๕๖๙</th> <th>ปี๒๕๗๐</th> <th>ปี๒๕๖๖-๒๕๗๐</th> </tr> </thead> <tbody> <tr> <td>๔,๐๐๐,๐๐๐</td> <td>๔,๐๐๐,๐๐๐</td> <td>๔,๐๐๐,๐๐๐</td> <td>๔,๐๐๐,๐๐๐</td> <td>๔,๐๐๐,๐๐๐</td> <td>๒๐,๐๐๐,๐๐๐</td> </tr> </tbody> </table> <p>ผู้รับผิดชอบ: สำนักงานพัฒนาชุมชนจังหวัดสมุทรปราการ หน่วยงานที่เกี่ยวข้อง: สำนักงานพัฒนาชุมชนจังหวัดสมุทรปราการ</p>	ปี ๒๕๖๖	ปี๒๕๖๗	ปี๒๕๖๘	ปี๒๕๖๙	ปี๒๕๗๐	ปี๒๕๖๖-๒๕๗๐	๔,๐๐๐,๐๐๐	๔,๐๐๐,๐๐๐	๔,๐๐๐,๐๐๐	๔,๐๐๐,๐๐๐	๔,๐๐๐,๐๐๐	๒๐,๐๐๐,๐๐๐
ปี ๒๕๖๖	ปี๒๕๖๗	ปี๒๕๖๘	ปี๒๕๖๙	ปี๒๕๗๐	ปี๒๕๖๖-๒๕๗๐								
๔,๐๐๐,๐๐๐	๔,๐๐๐,๐๐๐	๔,๐๐๐,๐๐๐	๔,๐๐๐,๐๐๐	๔,๐๐๐,๐๐๐	๒๐,๐๐๐,๐๐๐								
<p>๘.๔ กิจกรรมหลักที่ ๔ งบประมาณ ผู้รับผิดชอบ หน่วยงานที่เกี่ยวข้อง</p>	<p>กิจกรรม: การพัฒนาศักยภาพผู้ผลิต ผู้ประกอบการ OTOP เครือข่ายองค์ความรู้ KBO จังหวัด และการพัฒนาผลิตภัณฑ์ OTOP</p> <p>งบประมาณรวม ๑๙,๕๐๖,๘๐๐ บาท</p> <table border="1" data-bbox="539 645 1477 734"> <thead> <tr> <th>ปี ๒๕๖๖</th> <th>ปี๒๕๖๗</th> <th>ปี๒๕๖๘</th> <th>ปี๒๕๖๙</th> <th>ปี๒๕๗๐</th> <th>ปี๒๕๖๖-๒๕๗๐</th> </tr> </thead> <tbody> <tr> <td>๓,๕๐๖,๘๐๐</td> <td>๔,๐๐๐,๐๐๐</td> <td>๔,๐๐๐,๐๐๐</td> <td>๔,๐๐๐,๐๐๐</td> <td>๔,๐๐๐,๐๐๐</td> <td>๑๙,๕๐๖,๘๐๐</td> </tr> </tbody> </table> <p>ผู้รับผิดชอบ: สำนักงานพัฒนาชุมชนจังหวัดสมุทรปราการ หน่วยงานที่เกี่ยวข้อง: สำนักงานพัฒนาชุมชนจังหวัดสมุทรปราการ</p>	ปี ๒๕๖๖	ปี๒๕๖๗	ปี๒๕๖๘	ปี๒๕๖๙	ปี๒๕๗๐	ปี๒๕๖๖-๒๕๗๐	๓,๕๐๖,๘๐๐	๔,๐๐๐,๐๐๐	๔,๐๐๐,๐๐๐	๔,๐๐๐,๐๐๐	๔,๐๐๐,๐๐๐	๑๙,๕๐๖,๘๐๐
ปี ๒๕๖๖	ปี๒๕๖๗	ปี๒๕๖๘	ปี๒๕๖๙	ปี๒๕๗๐	ปี๒๕๖๖-๒๕๗๐								
๓,๕๐๖,๘๐๐	๔,๐๐๐,๐๐๐	๔,๐๐๐,๐๐๐	๔,๐๐๐,๐๐๐	๔,๐๐๐,๐๐๐	๑๙,๕๐๖,๘๐๐								

แบบสรุปโครงการแบบย่อ (Project Brief)

ประเด็นการพัฒนาจังหวัด ยุทธศาสตร์ที่ ๒

กลยุทธ์ที่ ๔ ส่งเสริมการพัฒนาคุณภาพระบบสาธารณสุขป็นเอก สธารณูปการ และการให้บริการทางการศึกษา การสาธารณสุข การกีฬา ศาสนสถาน ศิลปะและวัฒนธรรม

หัวข้อ	รายละเอียด
๑. ชื่อโครงการ	ควบคุมและป้องกันแก้ไขปัญหาโรคติดต่อในคน/สัตว์ และโรคอุบัติใหม่
๒. ความสำคัญของโครงการ หลักการและเหตุผล	ในปัจจุบันโรคติดต่อที่นำโดยแมลงและโรคติดต่อจากสาเหตุอื่น ๆ นั้นนับว่าเป็นปัญหาสาธารณสุขที่สำคัญในระดับประเทศ และจากภาวะโรคร้อน อากาศแปรปรวน ทำให้เกิดการเปลี่ยนแปลงของโรคติดต่อที่สำคัญ เช่น โรคไข้เลือดออก โรคไข้หวัด ไข้หวัดใหญ่ และโรคติดต่ออื่น ๆ เพื่อเป็นการดูแลผู้ป่วยและเฝ้าระวังโรคติดต่อที่สำคัญแก่ประชาชน ประกอบกับจังหวัดสมุทรปราการมีโรงงานและสถานประกอบการเป็นจำนวนมาก ซึ่งเกิดจากการขยายตัวทางเศรษฐกิจ รวมทั้งมีประชากรอาศัยอยู่เป็นจำนวนมาก และมีสถานที่กำจัดมูลฝอย จำนวน ๓ แห่ง โดยส่งผลกระทบต่อสุขภาพประชาชนเป็นอย่างมาก รวมทั้งบริเวณบ่อขยะยังเป็นสถานที่เพาะพันธุ์ยุงลาย ยุงรำคาญ จังหวัดสมุทรปราการจึงได้ให้ความสำคัญในการพัฒนาศักยภาพ ทักษะส่วนบุคคลและชุมชนให้เกิดความพร้อม ครอบคลุมของการเฝ้าระวังและการสอบสวนโรค และส่งเสริมให้ประชาชนมีความรู้และป้องกันตนเองไม่ให้ป่วยด้วยโรคติดต่อ พร้อมทั้งเข้ามามีส่วนร่วมในการป้องกันและควบคุมโรคติดต่อที่สำคัญอย่างสม่ำเสมอ ต่อเนื่อง และมีประสิทธิภาพต่อไป เนื่องจากปัจจุบันการพัฒนาคอนให้มีความรู้ความสามารถและทันต่อโรคภัยไข้เจ็บต่าง ๆ และการดูแลสุขภาพของตนเอง ครอบครัวและ คนในชุมชน เป็นเรื่องที่สำคัญยิ่งที่จะต้องได้รับความรู้ความเข้าใจที่ถูกต้อง และถูกวิธี
๓. วัตถุประสงค์ของโครงการ	๑. เพื่อส่งเสริมให้คนในชุมชนมีส่วนร่วมในการดูแลสุขภาพตนเอง ครอบครัว และชุมชน ๒. เพื่อให้สนับสนุนให้ชุมชนสามารถรวมกลุ่มแก้ปัญหาและมีส่วนร่วมในการพัฒนาด้านสาธารณสุข ๓. ส่งเสริมให้ประชาชนเกิดความตื่นตัว ตระหนักต่อการดูแลสุขภาพตนเองและทราบปัจจัยเสี่ยงที่จะเกิดภาวะเจ็บป่วยด้วยโรคไม่ติดต่อ นำไปสู่การปรับเปลี่ยนและหลีกเลี่ยงพฤติกรรมเสี่ยง ๔. เพื่อส่งเสริมทักษะการช่วยฟื้นคืนชีพเบื้องต้นกรณีเจ็บป่วยจากโรคไม่ติดต่อป้องกันและแก้ไขปัญหากรณีที่มีการแพร่ระบาดของโรคติดต่อ โรคระบาด โรคอุบัติใหม่ อุตบัติซ้ำ ๕. ลดอัตราการเสียชีวิตที่เกิดขึ้นจากการแพร่ระบาดของโรคติดต่อ โรคระบาด โรคอุบัติใหม่ อุตบัติซ้ำ
๔. ตัวชี้วัดและค่าเป้าหมาย	ร้อยละที่ลดลงของประชาชนที่เสียชีวิตจากโรคติดต่อ (ร้อยละ ๕)
๕. ผลผลิต/ผลลัพธ์	ผลผลิต ประชาชนร้อยละ ๕ เสียชีวิตจากโรคติดต่อลดลง ผลลัพธ์ ประชาชนสามารถดูแลสุขภาพตนเอง และครอบครัว ได้ ในระดับหนึ่ง รวมทั้งมีส่วนร่วมในการดูแลสุขภาพของคนในชุมชน เพื่อลดภาวะเสี่ยงต่อการเกิดโรคติดต่อ โรคระบาด โรคอุบัติใหม่ อุตบัติซ้ำได้
๖. ความเชื่อมโยงกับยุทธศาสตร์	ความเชื่อมโยงกับยุทธศาสตร์ ๑) ยุทธศาสตร์ชาติ: ยุทธศาสตร์การสร้างโอกาสความเสมอภาคและเท่าเทียมกันทางสังคม ๒) แผนพัฒนาเศรษฐกิจและสังคมแห่งชาติ ฉบับที่ ๑๓: หมายเหตุที่ ๔ ไทยเป็น

หัวข้อ	รายละเอียด												
	<p>ศูนย์กลางทางการแพทย์และสุขภาพมูลค่าสูง</p> <p>๓) ยุทธศาสตร์ภาคกลาง: ยุทธศาสตร์ที่ ๑ พัฒนารุงเทพฯ เป็นมหานครทันสมัยระดับโลกควบคู่กับการพัฒนาคุณภาพชีวิตและแก้ไขปัญหาสิ่งแวดล้อมเมือง</p> <p>๔) ยุทธศาสตร์กลุ่มภาคกลางปริมาณ: ประเด็นยุทธศาสตร์ที่ ๓ พัฒนาคุณภาพชีวิตสู่สังคมน่าอยู่</p> <p>๕) ยุทธศาสตร์จังหวัด: ประเด็นยุทธศาสตร์ที่ ๒</p> <p>๖) นโยบายสำคัญ หรือ อื่นๆ ฯลฯ:</p> <p>ความพร้อมของโครงการ</p> <p>๑) พื้นที่ดำเนินการ</p> <p><input checked="" type="checkbox"/> ดำเนินการได้ทันที</p> <p>๒) แบบรูปรายการ/แผนการปฏิบัติงาน</p> <p><input checked="" type="checkbox"/> มีและสมบูรณ์</p> <p>๓) ความพร้อมของบุคลากร เครื่องมือ และเทคนิคการดำเนินการ</p> <p><input checked="" type="checkbox"/> มีพร้อมดำเนินการได้ทันที</p>												
<p>๗. ระยะเวลา งบประมาณ พื้นที่เป้าหมาย</p>	<p>ดำเนินการ ๕ ปี ตั้งแต่ปีงบประมาณ พ.ศ. ๒๕๖๖-๒๕๗๐</p> <p>๑๗๙,๐๐๐,๐๐๐ บาท</p> <p>จังหวัดสมุทรปราการ</p>												
<p>๘. กิจกรรมหลักของโครงการ ควบคุมและป้องกันแก้ไขปัญหาโรคติดต่อในคน/สัตว์ และโรคอุบัติใหม่</p>													
<p>๘.๑ กิจกรรมหลักที่ ๑ งบประมาณ ผู้รับผิดชอบ หน่วยงานที่เกี่ยวข้อง</p>	<p>กิจกรรม: ลดอัตราการป่วย/ตายจากโรคที่เป็นปัญหาสำคัญอย่างสร้างสรรค์แบบบูรณาการ</p> <ul style="list-style-type: none"> - จัดการฝึกอบรมประชาชน รวมทั้งบุคลากรที่เกี่ยวข้อง - ส่งเสริมการเผยแพร่และประชาสัมพันธ์เชิงรุก เพื่อสร้างความรู้ความเข้าใจแก่ประชาชน ให้สามารถดูแลช่วยเหลือตนเองและผู้อื่นเมื่อเจ็บป่วย และสามารถเตรียมความพร้อมรับการระบาดของโรคติดต่ออุบัติใหม่ - เร่งเผยแพร่ประชาสัมพันธ์ และรณรงค์ เพื่อส่งเสริมพฤติกรรมกรรมการป้องกันควบคุมโรคติดต่อแก่ประชาชนทั่วไป ผ่านช่องทางการสื่อสารต่างๆ โดยบูรณาการความร่วมมือระหว่างภาครัฐและเอกชน <p>งบประมาณรวม ๒๕,๐๐๐,๐๐๐ บาท</p> <table border="1" data-bbox="539 1420 1474 1503"> <thead> <tr> <th>ปี ๒๕๖๖</th> <th>ปี ๒๕๖๗</th> <th>ปี ๒๕๖๘</th> <th>ปี ๒๕๖๙</th> <th>ปี ๒๕๗๐</th> <th>ปี ๒๕๖๖-๒๕๗๐</th> </tr> </thead> <tbody> <tr> <td>๕,๐๐๐,๐๐๐</td> <td>๕,๐๐๐,๐๐๐</td> <td>๕,๐๐๐,๐๐๐</td> <td>๕,๐๐๐,๐๐๐</td> <td>๕,๐๐๐,๐๐๐</td> <td>๒๕,๐๐๐,๐๐๐</td> </tr> </tbody> </table> <p>ผู้รับผิดชอบ: สำนักงานสาธารณสุขจังหวัดสมุทรปราการ</p> <p>หน่วยงานที่เกี่ยวข้อง: สำนักงานสาธารณสุขอำเภอทุกอำเภอ</p>	ปี ๒๕๖๖	ปี ๒๕๖๗	ปี ๒๕๖๘	ปี ๒๕๖๙	ปี ๒๕๗๐	ปี ๒๕๖๖-๒๕๗๐	๕,๐๐๐,๐๐๐	๕,๐๐๐,๐๐๐	๕,๐๐๐,๐๐๐	๕,๐๐๐,๐๐๐	๕,๐๐๐,๐๐๐	๒๕,๐๐๐,๐๐๐
ปี ๒๕๖๖	ปี ๒๕๖๗	ปี ๒๕๖๘	ปี ๒๕๖๙	ปี ๒๕๗๐	ปี ๒๕๖๖-๒๕๗๐								
๕,๐๐๐,๐๐๐	๕,๐๐๐,๐๐๐	๕,๐๐๐,๐๐๐	๕,๐๐๐,๐๐๐	๕,๐๐๐,๐๐๐	๒๕,๐๐๐,๐๐๐								
<p>๘.๒ กิจกรรมหลักที่ ๒ งบประมาณ ผู้รับผิดชอบ หน่วยงานที่เกี่ยวข้อง</p>	<p>กิจกรรม: ป้องกันและกำจัดโรคพิษสุนัขบ้า</p> <ul style="list-style-type: none"> - จัดประชุมเชิงปฏิบัติการร่วมกับหน่วยงานที่เกี่ยวข้อง - ให้การสนับสนุนงบประมาณในการปฏิบัติงานป้องกันโรคพิษสุนัขบ้า - เก็บรวบรวมข้อมูลจำนวนประชากรสัตว์ที่ได้รับวัคซีน <p>งบประมาณรวม ๕,๕๐๐,๐๐๐ บาท</p> <table border="1" data-bbox="539 1818 1474 1901"> <thead> <tr> <th>ปี ๒๕๖๖</th> <th>ปี ๒๕๖๗</th> <th>ปี ๒๕๖๘</th> <th>ปี ๒๕๖๙</th> <th>ปี ๒๕๗๐</th> <th>ปี ๒๕๖๖-๒๕๗๐</th> </tr> </thead> <tbody> <tr> <td>๑,๐๐๐,๐๐๐</td> <td>๑,๐๐๐,๐๐๐</td> <td>๑,๕๐๐,๐๐๐</td> <td>๑,๐๐๐,๐๐๐</td> <td>๑,๐๐๐,๐๐๐</td> <td>๕,๕๐๐,๐๐๐</td> </tr> </tbody> </table> <p>ผู้รับผิดชอบ: สำนักงานปศุสัตว์จังหวัดสมุทรปราการ</p> <p>หน่วยงานที่เกี่ยวข้อง: องค์การบริหารส่วนจังหวัดสมุทรปราการ</p>	ปี ๒๕๖๖	ปี ๒๕๖๗	ปี ๒๕๖๘	ปี ๒๕๖๙	ปี ๒๕๗๐	ปี ๒๕๖๖-๒๕๗๐	๑,๐๐๐,๐๐๐	๑,๐๐๐,๐๐๐	๑,๕๐๐,๐๐๐	๑,๐๐๐,๐๐๐	๑,๐๐๐,๐๐๐	๕,๕๐๐,๐๐๐
ปี ๒๕๖๖	ปี ๒๕๖๗	ปี ๒๕๖๘	ปี ๒๕๖๙	ปี ๒๕๗๐	ปี ๒๕๖๖-๒๕๗๐								
๑,๐๐๐,๐๐๐	๑,๐๐๐,๐๐๐	๑,๕๐๐,๐๐๐	๑,๐๐๐,๐๐๐	๑,๐๐๐,๐๐๐	๕,๕๐๐,๐๐๐								
<p>๘.๓ กิจกรรมหลักที่ ๓ งบประมาณ ผู้รับผิดชอบ</p>	<p>กิจกรรม: ส่งเสริมสุขภาพเพื่อสร้างภูมิคุ้มกันโรคให้แก่ประชาชน</p> <ul style="list-style-type: none"> - จัดประชุมเชิงปฏิบัติการ - จัดซื้อวัสดุ/อุปกรณ์ 												

หัวข้อ	รายละเอียด												
หน่วยงานที่เกี่ยวข้อง	<p>งบประมาณรวม ๘,๐๐๐,๐๐๐ บาท</p> <table border="1"> <thead> <tr> <th>ปี ๒๕๖๖</th> <th>ปี๒๕๖๗</th> <th>ปี๒๕๖๘</th> <th>ปี๒๕๖๙</th> <th>ปี๒๕๗๐</th> <th>ปี๒๕๖๖-๒๕๗๐</th> </tr> </thead> <tbody> <tr> <td>๒,๐๐๐,๐๐๐</td> <td>๑,๕๐๐,๐๐๐</td> <td>๑,๕๐๐,๐๐๐</td> <td>๑,๕๐๐,๐๐๐</td> <td>๑,๕๐๐,๐๐๐</td> <td>๘,๐๐๐,๐๐๐</td> </tr> </tbody> </table> <p>ผู้รับผิดชอบ: องค์การบริหารส่วนจังหวัดสมุทรปราการ หน่วยงานที่เกี่ยวข้อง: อปท.ที่เกี่ยวข้อง</p>	ปี ๒๕๖๖	ปี๒๕๖๗	ปี๒๕๖๘	ปี๒๕๖๙	ปี๒๕๗๐	ปี๒๕๖๖-๒๕๗๐	๒,๐๐๐,๐๐๐	๑,๕๐๐,๐๐๐	๑,๕๐๐,๐๐๐	๑,๕๐๐,๐๐๐	๑,๕๐๐,๐๐๐	๘,๐๐๐,๐๐๐
ปี ๒๕๖๖	ปี๒๕๖๗	ปี๒๕๖๘	ปี๒๕๖๙	ปี๒๕๗๐	ปี๒๕๖๖-๒๕๗๐								
๒,๐๐๐,๐๐๐	๑,๕๐๐,๐๐๐	๑,๕๐๐,๐๐๐	๑,๕๐๐,๐๐๐	๑,๕๐๐,๐๐๐	๘,๐๐๐,๐๐๐								
๘.๔ กิจกรรมหลักที่ ๔ งบประมาณผู้รับผิดชอบ หน่วยงานที่เกี่ยวข้อง	<p>กิจกรรม: ป้องกันและแก้ไขปัญหาโรคเอดส์ในชุมชน -จัดประชุมเชิงปฏิบัติการ -จัดทำสื่อประชาสัมพันธ์ -สนับสนุนการดำเนินงานด้านการป้องกันโรคเอดส์</p> <p>งบประมาณรวม ๑๐,๐๐๐,๐๐๐ บาท</p> <table border="1"> <thead> <tr> <th>ปี ๒๕๖๖</th> <th>ปี๒๕๖๗</th> <th>ปี๒๕๖๘</th> <th>ปี๒๕๖๙</th> <th>ปี๒๕๗๐</th> <th>ปี๒๕๖๖-๒๕๗๐</th> </tr> </thead> <tbody> <tr> <td>๒,๐๐๐,๐๐๐</td> <td>๒,๐๐๐,๐๐๐</td> <td>๒,๐๐๐,๐๐๐</td> <td>๒,๐๐๐,๐๐๐</td> <td>๒,๐๐๐,๐๐๐</td> <td>๑๐,๐๐๐,๐๐๐</td> </tr> </tbody> </table> <p>ผู้รับผิดชอบ: องค์การบริหารส่วนจังหวัดสมุทรปราการ หน่วยงานที่เกี่ยวข้อง: อปท.ที่เกี่ยวข้อง</p>	ปี ๒๕๖๖	ปี๒๕๖๗	ปี๒๕๖๘	ปี๒๕๖๙	ปี๒๕๗๐	ปี๒๕๖๖-๒๕๗๐	๒,๐๐๐,๐๐๐	๒,๐๐๐,๐๐๐	๒,๐๐๐,๐๐๐	๒,๐๐๐,๐๐๐	๒,๐๐๐,๐๐๐	๑๐,๐๐๐,๐๐๐
ปี ๒๕๖๖	ปี๒๕๖๗	ปี๒๕๖๘	ปี๒๕๖๙	ปี๒๕๗๐	ปี๒๕๖๖-๒๕๗๐								
๒,๐๐๐,๐๐๐	๒,๐๐๐,๐๐๐	๒,๐๐๐,๐๐๐	๒,๐๐๐,๐๐๐	๒,๐๐๐,๐๐๐	๑๐,๐๐๐,๐๐๐								
๘.๕ กิจกรรมหลักที่ ๕ งบประมาณ ผู้รับผิดชอบ หน่วยงานที่เกี่ยวข้อง	<p>กิจกรรม: เสริมสร้างสุขภาพที่ดีสู่วิถีชีวิตสมุทรปราการ -จัดประชุมเชิงปฏิบัติการ -ฝึกอบรมทั้งในและนอกเขตจังหวัดสมุทรปราการ</p> <p>งบประมาณรวม ๑๓๐,๐๐๐,๐๐๐ บาท</p> <table border="1"> <thead> <tr> <th>ปี ๒๕๖๖</th> <th>ปี๒๕๖๗</th> <th>ปี๒๕๖๘</th> <th>ปี๒๕๖๙</th> <th>ปี๒๕๗๐</th> <th>ปี๒๕๖๖-๒๕๗๐</th> </tr> </thead> <tbody> <tr> <td>๑๐,๐๐๐,๐๐๐</td> <td>๓๐,๐๐๐,๐๐๐</td> <td>๓๐,๐๐๐,๐๐๐</td> <td>๓๐,๐๐๐,๐๐๐</td> <td>๓๐,๐๐๐,๐๐๐</td> <td>๑๓๐,๐๐๐,๐๐๐</td> </tr> </tbody> </table> <p>ผู้รับผิดชอบ: องค์การบริหารส่วนจังหวัดสมุทรปราการ หน่วยงานที่เกี่ยวข้อง: อปท.ที่เกี่ยวข้อง</p>	ปี ๒๕๖๖	ปี๒๕๖๗	ปี๒๕๖๘	ปี๒๕๖๙	ปี๒๕๗๐	ปี๒๕๖๖-๒๕๗๐	๑๐,๐๐๐,๐๐๐	๓๐,๐๐๐,๐๐๐	๓๐,๐๐๐,๐๐๐	๓๐,๐๐๐,๐๐๐	๓๐,๐๐๐,๐๐๐	๑๓๐,๐๐๐,๐๐๐
ปี ๒๕๖๖	ปี๒๕๖๗	ปี๒๕๖๘	ปี๒๕๖๙	ปี๒๕๗๐	ปี๒๕๖๖-๒๕๗๐								
๑๐,๐๐๐,๐๐๐	๓๐,๐๐๐,๐๐๐	๓๐,๐๐๐,๐๐๐	๓๐,๐๐๐,๐๐๐	๓๐,๐๐๐,๐๐๐	๑๓๐,๐๐๐,๐๐๐								
๘.๖ กิจกรรมหลักที่ ๖ งบประมาณ ผู้รับผิดชอบ หน่วยงานที่เกี่ยวข้อง	<p>กิจกรรม: ป้องกัน ควบคุมโรคไข้เลือดออก -จัดหาวัสดุ ครุภัณฑ์และอุปกรณ์สนับสนุนหน่วยงานที่เกี่ยวข้อง</p> <p>งบประมาณรวม ๕๐๐,๐๐๐ บาท</p> <table border="1"> <thead> <tr> <th>ปี ๒๕๖๖</th> <th>ปี๒๕๖๗</th> <th>ปี๒๕๖๘</th> <th>ปี๒๕๖๙</th> <th>ปี๒๕๗๐</th> <th>ปี๒๕๖๖-๒๕๗๐</th> </tr> </thead> <tbody> <tr> <td>๑๐๐,๐๐๐</td> <td>๑๐๐,๐๐๐</td> <td>๑๐๐,๐๐๐</td> <td>๑๐๐,๐๐๐</td> <td>๑๐๐,๐๐๐</td> <td>๕๐๐,๐๐๐</td> </tr> </tbody> </table> <p>ผู้รับผิดชอบ: องค์การบริหารส่วนจังหวัดสมุทรปราการ หน่วยงานที่เกี่ยวข้อง: อปท.ที่เกี่ยวข้อง</p>	ปี ๒๕๖๖	ปี๒๕๖๗	ปี๒๕๖๘	ปี๒๕๖๙	ปี๒๕๗๐	ปี๒๕๖๖-๒๕๗๐	๑๐๐,๐๐๐	๑๐๐,๐๐๐	๑๐๐,๐๐๐	๑๐๐,๐๐๐	๑๐๐,๐๐๐	๕๐๐,๐๐๐
ปี ๒๕๖๖	ปี๒๕๖๗	ปี๒๕๖๘	ปี๒๕๖๙	ปี๒๕๗๐	ปี๒๕๖๖-๒๕๗๐								
๑๐๐,๐๐๐	๑๐๐,๐๐๐	๑๐๐,๐๐๐	๑๐๐,๐๐๐	๑๐๐,๐๐๐	๕๐๐,๐๐๐								

แบบสรุปโครงการแบบย่อ (Project Brief)

ประเด็นการพัฒนาจังหวัด ยุทธศาสตร์ที่ ๒

กลยุทธ์ที่ ๔. ส่งเสริมการพัฒนาคุณภาพระบบสาธารณสุขปศุสัตว์ สาธารณูปการ และการให้บริการทางการศึกษา
การสาธารณสุข การกีฬา ศาสนสถาน ศิลปะและวัฒนธรรม

หัวข้อ	รายละเอียด
๑. ชื่อโครงการ	ศึกษาและดำเนินการป้องกันแก้ไขปัญหาแบบบูรณาการด้านสังคม สิ่งแวดล้อม ด้านสุขภาพ และโรคอุบัติใหม่ของประชากรและประชากรแฝงในเขตจังหวัดสมุทรปราการ
๒. ความสำคัญของโครงการ หลักการและเหตุผล	<p>จังหวัดสมุทรปราการ เป็นจังหวัดในกลุ่มภาคกลางปริมณฑลเป็นจังหวัดอุตสาหกรรมขับเคลื่อนเศรษฐกิจ เป็นที่ตั้งของสนามบิน นานาชาติสุวรรณภูมิ รองรับการพัฒนาของเมืองหลวงกรุงเทพมหานคร ในปีงบประมาณ ๒๕๖๑ มีประชากรตามทะเบียนราษฎร จำนวน ๑,๓๐๑,๕๖๐ คน ซึ่งไม่สะท้อนประชากรที่แท้จริงที่อาศัยอยู่ในจังหวัดสมุทรปราการ เนื่องจากจังหวัดสมุทรปราการมีประชากรที่อาศัยอยู่จริงทั้งที่มีชื่อในทะเบียนบ้าน ไม่มีชื่อในทะเบียนบ้าน ประชากรที่เดินทางเข้าไปเยี่ยมกลับ และแรงงานข้ามชาติ ซึ่งข้อมูลประชากรที่พิกอาศัยอยู่จริง มีผลกระทบต่อการวางแผนเพื่อรองรับในด้านต่าง ๆ เช่น การใช้ที่ดิน สาธารณูปโภค ขยะ น้ำเสีย จราจร การศึกษา การแพทย์และสาธารณสุข สวัสดิการสังคม ความปลอดภัยในชีวิตและทรัพย์สิน ความมั่นคง ที่อยู่อาศัย การบริการสาธารณสุข และบริการอื่นๆ ของภาครัฐเป็นต้น ดังนั้น ในการวางแผนพัฒนาคุณภาพชีวิตของประชาชนที่พิกอาศัยอยู่ในจังหวัดสมุทรปราการ</p> <p>สำนักงานสาธารณสุขจังหวัดสมุทรปราการ ได้ตระหนักถึงความสำคัญของนโยบายรัฐบาล แผนยุทธศาสตร์ชาติระยะ ๒๐ ปี (พ.ศ.๒๕๖๑-๒๕๘๐) แผนยุทธศาสตร์ ระยะ ๒๐ ปี ด้านสาธารณสุข แผนพัฒนาเศรษฐกิจและสังคมแห่งชาติ ฉบับที่ ๑๒ ที่ให้ความสำคัญในการดูแลและพัฒนาศักยภาพของประชากรทุกกลุ่มวัย ลดความเหลื่อมล้ำในการเข้าถึงบริการ และไม่ทิ้งใครไว้ข้างหลัง โดยเฉพาะประชาชนกลุ่มเปราะบาง และกลุ่มด้อยโอกาสที่อาศัยอยู่ในเขตพื้นที่จังหวัดสมุทรปราการ ซึ่งได้เล็งเห็นถึงความสำคัญของปัญหาที่อาจเกิดขึ้นในอนาคต จึงได้จัดทำโครงการศึกษาปัญหาด้านสังคม สิ่งแวดล้อม ด้านประชากรและประชากรแฝงในเขตจังหวัดสมุทรปราการ เพื่อเป็นฐานข้อมูลที่แท้จริงในการวางแผน เสนอแนะแนวทาง หรือมาตรฐานในการป้องกันและแก้ไขปัญหาที่อาจเกิดขึ้นได้อย่างมีประสิทธิภาพต่อไป</p>
๓. วัตถุประสงค์ของโครงการ	<ol style="list-style-type: none">เพื่อศึกษาข้อมูลประชากรและประชากรแฝงของจังหวัดสมุทรปราการเพื่อศึกษาปัญหาสังคมและสิ่งแวดล้อมที่สำคัญของจังหวัดสมุทรปราการเพื่อจัดทำข้อเสนอแนะเชิงนโยบายและแนวทางในการวางแผนพัฒนาคุณภาพชีวิตของประชาชนในเขตพื้นที่จังหวัดสมุทรปราการ เพื่อการบูรณาการ การทำงานร่วมกันของหน่วยงานที่เกี่ยวข้องต่อไป
๔. ตัวชี้วัดและค่าเป้าหมาย	ร้อยละที่ลดลงของประชาชนที่เสียชีวิตจากโรคติดต่อ (ร้อยละ ๕)
๕. ผลผลิต/ผลลัพธ์	<p>ผลผลิต จังหวัดสมุทรปราการ มีฐานข้อมูลในการวางแผนในการพัฒนาคุณภาพชีวิตของประชาชนจังหวัดสมุทรปราการ</p> <p>ผลลัพธ์ ประชาชนจังหวัดสมุทรปราการ สามารถเข้าถึงบริการได้อย่างทั่วถึง เป็นธรรม สามารถวางแผนในการบูรณาการการทำงานร่วมกันระหว่างหน่วยงานที่เกี่ยวข้องเพื่อลดความเหลื่อมล้ำในการเข้าถึงบริการ</p>

หัวข้อ	รายละเอียด												
<p>๖. ความเชื่อมโยงกับยุทธศาสตร์</p>	<p>ความเชื่อมโยงกับยุทธศาสตร์</p> <p>๑) ยุทธศาสตร์ชาติ:ยุทธศาสตร์การสร้างโอกาสความเสมอภาคและเท่าเทียมกันทางสังคม</p> <p>๒) แผนพัฒนาเศรษฐกิจและสังคมแห่งชาติ ฉบับที่ ๑๓:หมุดหมายที่ ๔ ไทยเป็นศูนย์กลางทางการแพทย์และสุขภาพมูลค่าสูง</p> <p>๓) ยุทธศาสตร์ภาคกลาง:ยุทธศาสตร์ที่ ๑ พัฒนากรุงเทพฯ เป็นมหานครทันสมัยระดับโลกควบคู่กับการพัฒนาคุณภาพชีวิตและแก้ไขปัญหาสิ่งแวดล้อมเมือง</p> <p>๔) ยุทธศาสตร์กลุ่มภาคกลางปริมาณ:ประเด็นยุทธศาสตร์ที่ ๓ พัฒนาคุณภาพชีวิตสู่สังคมน่าอยู่</p> <p>๕) ยุทธศาสตร์จังหวัด:ประเด็นยุทธศาสตร์ที่ ๒</p> <p>๖) นโยบายสำคัญ หรือ อื่นๆ ฯลฯ:</p> <p>ความพร้อมของโครงการ</p> <p>๑)พื้นที่ดำเนินการ</p> <p><input checked="" type="checkbox"/> ดำเนินการได้ทันที</p> <p>๒)แบบรูปรายการ/แผนการปฏิบัติงาน</p> <p><input checked="" type="checkbox"/> มีและสมบูรณ์</p> <p>๓)ความพร้อมของบุคลากร เครื่องมือ และเทคนิคการดำเนินการ</p> <p><input checked="" type="checkbox"/> มีพร้อมดำเนินการได้ทันที</p>												
<p>๗. ระยะเวลางบประมาณพื้นที่เป้าหมาย</p>	<p>ดำเนินการ ๕ ปี ตั้งแต่ปีงบประมาณ พ.ศ. ๒๕๖๖-๒๕๗๐</p> <p>๒๕๐,๐๐๐,๐๐๐ บาท</p> <p>จังหวัดสมุทรปราการ</p>												
<p>๘. กิจกรรมหลักของโครงการ การศึกษาปัญหาด้านสังคม สิ่งแวดล้อม ด้านประชากรและประชากรแฝงในเขตจังหวัดสมุทรปราการ</p>													
<p>๘.๑ กิจกรรมหลักที่ ๑ งบประมาณ ผู้รับผิดชอบ หน่วยงานที่เกี่ยวข้อง</p>	<p>กิจกรรม: โครงการศึกษาและดำเนินการป้องกันแก้ไขปัญหาแบบบูรณาการด้านสังคม สิ่งแวดล้อม ด้านสุขภาพ และโรคอุบัติใหม่ของประชากรและประชากรแฝงในเขตจังหวัดสมุทรปราการ</p> <ul style="list-style-type: none"> - รวบรวมและวิเคราะห์ข้อมูลเพื่อการวางแผนในการศึกษาวิจัย - ประชุมคณะทำงานฯ วางแผนการดำเนินงานศึกษาวิจัย - จัดอบรมให้ความรู้บุคลากรที่เกี่ยวข้อง - ดำเนินการศึกษาด้านสังคม สิ่งแวดล้อม ด้านประชากรและประชากรแฝงในเขตจังหวัดสมุทรปราการ ร่วมกับมหาวิทยาลัยมหิดล - สรุปผลการศึกษาวิจัยฯ และเผยแพร่ <p>งบประมาณรวม ๒๕๐,๐๐๐,๐๐๐ บาท</p> <table border="1" data-bbox="507 1608 1519 1691"> <thead> <tr> <th>ปี ๒๕๖๖</th> <th>ปี ๒๕๖๗</th> <th>ปี ๒๕๖๘</th> <th>ปี ๒๕๖๙</th> <th>ปี ๒๕๗๐</th> <th>ปี ๒๕๖๖-๒๕๗๐</th> </tr> </thead> <tbody> <tr> <td>๕๐,๐๐๐,๐๐๐</td> <td>๕๐,๐๐๐,๐๐๐</td> <td>๕๐,๐๐๐,๐๐๐</td> <td>๕๐,๐๐๐,๐๐๐</td> <td>๕๐,๐๐๐,๐๐๐</td> <td>๒๕๐,๐๐๐,๐๐๐</td> </tr> </tbody> </table> <p>ผู้รับผิดชอบ: สำนักงานสาธารณสุขจังหวัดสมุทรปราการ</p> <p>หน่วยงานที่เกี่ยวข้อง: สำนักงานสาธารณสุขอำเภอทุกอำเภอ</p>	ปี ๒๕๖๖	ปี ๒๕๖๗	ปี ๒๕๖๘	ปี ๒๕๖๙	ปี ๒๕๗๐	ปี ๒๕๖๖-๒๕๗๐	๕๐,๐๐๐,๐๐๐	๕๐,๐๐๐,๐๐๐	๕๐,๐๐๐,๐๐๐	๕๐,๐๐๐,๐๐๐	๕๐,๐๐๐,๐๐๐	๒๕๐,๐๐๐,๐๐๐
ปี ๒๕๖๖	ปี ๒๕๖๗	ปี ๒๕๖๘	ปี ๒๕๖๙	ปี ๒๕๗๐	ปี ๒๕๖๖-๒๕๗๐								
๕๐,๐๐๐,๐๐๐	๕๐,๐๐๐,๐๐๐	๕๐,๐๐๐,๐๐๐	๕๐,๐๐๐,๐๐๐	๕๐,๐๐๐,๐๐๐	๒๕๐,๐๐๐,๐๐๐								

สรุปโครงการแบบย่อ (Project Brief)

ประเด็นการพัฒนาที่ ๓

แบบสรุปโครงการแบบย่อ (Project Brief)

ประเด็นการพัฒนาจังหวัด ยุทธศาสตร์ที่ ๓

- กลยุทธ์ที่ ๑. พัฒนาและปรับปรุง/ซ่อมแซมถนนสายหลัก/สายรอง สะพาน และสิ่งอำนวยความสะดวกด้านการจราจรเพื่อให้ประชาชนสามารถสัญจรและขนส่งสินค้าได้โดยสะดวก
๒. ก่อสร้างและขยายช่องจราจรถนนสายหลักและสายรอง เพื่ออำนวยความสะดวก และเชื่อมโยงโครงข่ายการคมนาคมขนส่งทุกรูปแบบ
๓. รณรงค์และบังคับใช้กฎหมายกับผู้ขับรถใช้ถนนเพื่อเสริมสร้างวินัยการจราจรและพัฒนาสิ่งอำนวยความสะดวกด้านการจราจร

หัวข้อ	รายละเอียด
๑. ชื่อโครงการ	พัฒนาโครงข่ายคมนาคมอุตสาหกรรมและโลจิสติกส์เพื่อเชื่อมโยงถนนสายหลัก สายรอง รองรับบริการประชาชน และภาคธุรกิจ
๒. ความสำคัญของโครงการ หลักการและเหตุผล	ตามที่รัฐบาล ได้มีนโยบายเพิ่มศักยภาพทางเศรษฐกิจของประเทศ จังหวัดสมุทรปราการ จึงได้กำหนดวิสัยทัศน์ของแผนพัฒนาจังหวัดสมุทรปราการ ๕ ปี พ.ศ. ๒๕๖๖ - ๒๕๗๐ ไว้คือ “เมืองอุตสาหกรรมสะอาด เกษตรปลอดภัย ท่องเที่ยวอย่างมีคุณค่า พัฒนาเมืองและคุณภาพชีวิตที่ดี” โดยมุ่งเน้นการพัฒนาพื้นที่จังหวัดสมุทรปราการ โดยกำหนดทิศทางการพัฒนาภาคอุตสาหกรรมไว้ภายใต้ประเด็นยุทธศาสตร์ที่ ๓ เพื่อส่งเสริมและสนับสนุนการจัดการด้าน Logistics ตลอดจนสนับสนุนการเสริมสร้างศักยภาพและอำนวยความสะดวกด้านการคมนาคมขนส่งสินค้า และบริการให้แก่ภาคอุตสาหกรรม ภาค Logistics และภาคประชาชนของจังหวัดสมุทรปราการอย่างต่อเนื่อง ประกอบกับจังหวัดสมุทรปราการมีปัญหาด้านการจราจรที่หนาแน่น เนื่องจากจังหวัดฯ เป็นจังหวัดปริมาณพลที่รองรับการจราจรจากกรุงเทพฯ ซึ่งเจ้าหน้าที่ตำรวจในพื้นที่ให้บริการด้านการจราจรมีไม่เพียงพอต่อการปฏิบัติงานให้ครอบคลุมทุกพื้นที่ และมีข้อจำกัดด้านงบประมาณ
๓. วัตถุประสงค์ของโครงการ	๑. เพื่อให้ประชาชนได้รับความปลอดภัยและสะดวกในการใช้เส้นทางสัญจรไป-มา ๒. เพื่อลดความเสียหายต่อทรัพย์สินของประชาชนและภาคธุรกิจ ๓. เพื่อลดต้นทุนการผลิตในภาคธุรกิจ ๔. เพื่อเพิ่มศักยภาพในการรองรับปริมาณการจราจรในเขตปริมาณพล ๕. เพื่อส่งเสริมให้ประชาชนมีความรู้พื้นฐานในการปฏิบัติงานด้านการจราจรพร้อมทั้งสร้างภาคีเครือข่ายทั้งภาครัฐและเอกชน
๔. ตัวชี้วัดและค่าเป้าหมาย	๑. จำนวนที่เพิ่มขึ้นของถนนสายหลัก/สายรอง และสะพานที่ได้รับการพัฒนาและปรับปรุง/ซ่อมแซม (๑๕ สาย) ๒. ร้อยละที่เพิ่มขึ้นของปริมาณผู้ใช้บริการระบบขนส่งมวลชน (ร้อยละ ๑๐) ๓. ร้อยละที่ลดลงของอุบัติเหตุด้านการจราจรในจังหวัดสมุทรปราการ (ร้อยละ ๕)
๕. ผลผลิต/ผลลัพธ์	ผลผลิต ๑. ถนนสายหลัก/สายรองและสะพาน ร้อยละ ๑๕ ได้รับการปรับปรุง/ซ่อมแซม ๒. ประชาชนผู้ใช้รถ ใช้ถนนร้อยละ ๘๐ ได้รับความสะดวกและปลอดภัย ๔. อุบัติเหตุด้านการจราจรลดลง ร้อยละ ๕ ผลลัพธ์ ๑. ประชาชนผู้ใช้รถ-ใช้ถนนมีความสะดวกและปลอดภัย ๒. ภาคธุรกิจสามารถลดต้นทุนการผลิต และลดความเสียหายที่เกิดขึ้นต่อธุรกิจ
๖. ความเชื่อมโยงกับยุทธศาสตร์	ความเชื่อมโยงกับยุทธศาสตร์ ๑) ยุทธศาสตร์ชาติ: ยุทธศาสตร์ด้านการสร้างความสามารถในการแข่งขัน ๒) แผนพัฒนาเศรษฐกิจและสังคมแห่งชาติ ฉบับที่ ๑๓: หมวดหมายที่ ๕ ไทยเป็นประตูการค้าการลงทุนและยุทธศาสตร์ทางโลจิสติกส์ที่สำคัญของภูมิภาค

หัวข้อ	รายละเอียด												
	<p>๓) ยุทธศาสตร์ภาคกลาง: ยุทธศาสตร์ที่ ๕ เปิดประตูการค้า การลงทุน การท่องเที่ยว เชื่อมโยงเขตเศรษฐกิจพิเศษทวาย-ภาคกลาง-ระเบียงเศรษฐกิจภาคตะวันออก</p> <p>๔) ยุทธศาสตร์กลุ่มภาคกลางปริมนทล: ประเด็นยุทธศาสตร์ที่ ๒ พัฒนาโครงสร้างพื้นฐานระบบโลจิสติกส์ และระบบป้องกันบรรเทาภัยพิบัติ</p> <p>๕) ยุทธศาสตร์จังหวัด: ประเด็นยุทธศาสตร์ที่ ๓</p> <p>๖) นโยบายสำคัญ หรือ อื่นๆ ฯลฯ:</p> <p>ความพร้อมของโครงการ</p> <p>๑) พื้นที่ดำเนินการ</p> <p><input checked="" type="checkbox"/> ดำเนินการได้ทันที</p> <p>๒) แบบรูปรายการ/แผนการปฏิบัติงาน</p> <p><input checked="" type="checkbox"/> มีและสมบูรณ์</p> <p>๓) ความพร้อมของบุคลากร เครื่องมือ และเทคนิคการดำเนินการ</p> <p><input checked="" type="checkbox"/> มีพร้อมดำเนินการได้ทันที</p>												
<p>๗. ระยะเวลา งบประมาณ พื้นที่เป้าหมาย</p>	<p>ดำเนินการ ๕ ปี ตั้งแต่ปีงบประมาณ พ.ศ. ๒๕๖๖-๒๕๗๐</p> <p>๔,๓๘๗,๒๒๐,๐๐๐ บาท</p> <p>จังหวัดสมุทรปราการ</p>												
<p>๘. กิจกรรมหลักของโครงการ พัฒนาโครงข่ายคมนาคมอุตสาหกรรมและโลจิสติกส์เพื่อเชื่อมโยงถนนสายหลัก สายรองรองรับการบริการประชาชน และภาคธุรกิจ</p>													
<p>๘.๑ กิจกรรมหลักที่ ๑ งบประมาณ ผู้รับผิดชอบ หน่วยงานที่เกี่ยวข้อง</p>	<p>กิจกรรม: ก่อสร้างถนนที่เป็นเส้นทางใหม่เชื่อมถนนสายหลัก</p> <ul style="list-style-type: none"> - ก่อสร้างถนนและสิ่งประกอบที่เป็นเส้นทางใหม่ - ก่อสร้างถนนและสิ่งประกอบที่เป็นเส้นทางเชื่อมต่อ <p>งบประมาณรวม ๑๐๐,๐๐๐,๐๐๐ บาท</p> <table border="1" data-bbox="528 1200 1541 1283"> <thead> <tr> <th>ปี ๒๕๖๖</th> <th>ปี ๒๕๖๗</th> <th>ปี ๒๕๖๘</th> <th>ปี ๒๕๖๙</th> <th>ปี ๒๕๗๐</th> <th>ปี ๒๕๖๖-๒๕๗๐</th> </tr> </thead> <tbody> <tr> <td>๒๐,๐๐๐,๐๐๐</td> <td>๒๐,๐๐๐,๐๐๐</td> <td>๒๐,๐๐๐,๐๐๐</td> <td>๒๐,๐๐๐,๐๐๐</td> <td>๒๐,๐๐๐,๐๐๐</td> <td>๑๐๐,๐๐๐,๐๐๐</td> </tr> </tbody> </table> <p>ผู้รับผิดชอบ: แขวงทางหลวงสมุทรปราการ</p> <p>หน่วยงานที่เกี่ยวข้อง: กระทรวงคมนาคม</p>	ปี ๒๕๖๖	ปี ๒๕๖๗	ปี ๒๕๖๘	ปี ๒๕๖๙	ปี ๒๕๗๐	ปี ๒๕๖๖-๒๕๗๐	๒๐,๐๐๐,๐๐๐	๒๐,๐๐๐,๐๐๐	๒๐,๐๐๐,๐๐๐	๒๐,๐๐๐,๐๐๐	๒๐,๐๐๐,๐๐๐	๑๐๐,๐๐๐,๐๐๐
ปี ๒๕๖๖	ปี ๒๕๖๗	ปี ๒๕๖๘	ปี ๒๕๖๙	ปี ๒๕๗๐	ปี ๒๕๖๖-๒๕๗๐								
๒๐,๐๐๐,๐๐๐	๒๐,๐๐๐,๐๐๐	๒๐,๐๐๐,๐๐๐	๒๐,๐๐๐,๐๐๐	๒๐,๐๐๐,๐๐๐	๑๐๐,๐๐๐,๐๐๐								
<p>๘.๒ กิจกรรมหลักที่ ๒ งบประมาณ ผู้รับผิดชอบ หน่วยงานที่เกี่ยวข้อง</p>	<p>กิจกรรม: ก่อสร้างถนนที่เป็นเส้นทางใหม่เชื่อมถนนสายรอง</p> <ul style="list-style-type: none"> - ก่อสร้างถนนและสิ่งประกอบที่เป็นเส้นทางเชื่อมต่อกับถนนสายรอง <p>งบประมาณรวม ๕๐,๐๐๐,๐๐๐ บาท</p> <table border="1" data-bbox="528 1509 1541 1592"> <thead> <tr> <th>ปี ๒๕๖๖</th> <th>ปี ๒๕๖๗</th> <th>ปี ๒๕๖๘</th> <th>ปี ๒๕๖๙</th> <th>ปี ๒๕๗๐</th> <th>ปี ๒๕๖๖-๒๕๗๐</th> </tr> </thead> <tbody> <tr> <td>๑๐,๐๐๐,๐๐๐</td> <td>๑๐,๐๐๐,๐๐๐</td> <td>๑๐,๐๐๐,๐๐๐</td> <td>๑๐,๐๐๐,๐๐๐</td> <td>๑๐,๐๐๐,๐๐๐</td> <td>๕๐,๐๐๐,๐๐๐</td> </tr> </tbody> </table> <p>ผู้รับผิดชอบ: แขวงทางหลวงสมุทรปราการ</p> <p>หน่วยงานที่เกี่ยวข้อง: กระทรวงคมนาคม</p>	ปี ๒๕๖๖	ปี ๒๕๖๗	ปี ๒๕๖๘	ปี ๒๕๖๙	ปี ๒๕๗๐	ปี ๒๕๖๖-๒๕๗๐	๑๐,๐๐๐,๐๐๐	๑๐,๐๐๐,๐๐๐	๑๐,๐๐๐,๐๐๐	๑๐,๐๐๐,๐๐๐	๑๐,๐๐๐,๐๐๐	๕๐,๐๐๐,๐๐๐
ปี ๒๕๖๖	ปี ๒๕๖๗	ปี ๒๕๖๘	ปี ๒๕๖๙	ปี ๒๕๗๐	ปี ๒๕๖๖-๒๕๗๐								
๑๐,๐๐๐,๐๐๐	๑๐,๐๐๐,๐๐๐	๑๐,๐๐๐,๐๐๐	๑๐,๐๐๐,๐๐๐	๑๐,๐๐๐,๐๐๐	๕๐,๐๐๐,๐๐๐								
<p>๘.๓ กิจกรรมหลักที่ ๓ งบประมาณ ผู้รับผิดชอบ หน่วยงานที่เกี่ยวข้อง</p>	<p>กิจกรรม: ปรับปรุงซ่อมแซมถนนสายหลักที่ชำรุด หรือทรุดโทรม</p> <ul style="list-style-type: none"> - ปรับปรุง/ซ่อมแซมที่เป็นเส้นทางสายหลัก <p>งบประมาณรวม ๔๒๔,๕๐๐,๐๐๐ บาท</p> <table border="1" data-bbox="528 1868 1541 1951"> <thead> <tr> <th>ปี ๒๕๖๖</th> <th>ปี ๒๕๖๗</th> <th>ปี ๒๕๖๘</th> <th>ปี ๒๕๖๙</th> <th>ปี ๒๕๗๐</th> <th>ปี ๒๕๖๖-๒๕๗๐</th> </tr> </thead> <tbody> <tr> <td>๕๐,๐๐๐,๐๐๐</td> <td>๗๔,๕๐๐,๐๐๐</td> <td>๑๐๐,๐๐๐,๐๐๐</td> <td>๑๐๐,๐๐๐,๐๐๐</td> <td>๑๐๐,๐๐๐,๐๐๐</td> <td>๔๘๕,๐๐๐,๐๐๐</td> </tr> </tbody> </table> <p>ผู้รับผิดชอบ: แขวงทางหลวงสมุทรปราการ</p> <p>หน่วยงานที่เกี่ยวข้อง: ๑. กระทรวงคมนาคม ๒. อปท.ที่เกี่ยวข้อง</p>	ปี ๒๕๖๖	ปี ๒๕๖๗	ปี ๒๕๖๘	ปี ๒๕๖๙	ปี ๒๕๗๐	ปี ๒๕๖๖-๒๕๗๐	๕๐,๐๐๐,๐๐๐	๗๔,๕๐๐,๐๐๐	๑๐๐,๐๐๐,๐๐๐	๑๐๐,๐๐๐,๐๐๐	๑๐๐,๐๐๐,๐๐๐	๔๘๕,๐๐๐,๐๐๐
ปี ๒๕๖๖	ปี ๒๕๖๗	ปี ๒๕๖๘	ปี ๒๕๖๙	ปี ๒๕๗๐	ปี ๒๕๖๖-๒๕๗๐								
๕๐,๐๐๐,๐๐๐	๗๔,๕๐๐,๐๐๐	๑๐๐,๐๐๐,๐๐๐	๑๐๐,๐๐๐,๐๐๐	๑๐๐,๐๐๐,๐๐๐	๔๘๕,๐๐๐,๐๐๐								

หัวข้อ	รายละเอียด												
๘.๔ กิจกรรมหลักที่ ๔ งบประมาณ ผู้รับผิดชอบ หน่วยงานที่เกี่ยวข้อง	กิจกรรม: ปรับปรุงซ่อมแซมถนนสายรองที่ชำรุด หรือทรุดโทรม -ปรับปรุง/ซ่อมแซมที่เป็นเส้นทางสายรอง งบประมาณรวม ๑,๗๓๓,๒๖๐,๐๐๐ บาท <table border="1" data-bbox="528 331 1541 412"> <thead> <tr> <th>ปี ๒๕๖๖</th> <th>ปี ๒๕๖๗</th> <th>ปี ๒๕๖๘</th> <th>ปี ๒๕๖๙</th> <th>ปี ๒๕๗๐</th> <th>ปี ๒๕๖๖-๒๕๗๐</th> </tr> </thead> <tbody> <tr> <td>๑๔๐,๐๐๐,๐๐๐</td> <td>๘๐,๙๕๐,๐๐๐</td> <td>๒๑๒,๓๑๐,๐๐๐</td> <td>๗๐๐,๐๐๐,๐๐๐</td> <td>๖๐๐,๐๐๐,๐๐๐</td> <td>๑,๗๓๓,๒๖๐,๐๐๐</td> </tr> </tbody> </table> ผู้รับผิดชอบ: ๑.แขวงทางหลวงชนบทสมุทรปราการ ๒.สนง.ทางหลวงชนบทที่ ๑ หน่วยงานที่เกี่ยวข้อง: ๑.กระทรวงคมนาคม ๒.ที่ทำการปกครองอำเภอทุกอำเภอ ๓.อปท.ที่เกี่ยวข้อง	ปี ๒๕๖๖	ปี ๒๕๖๗	ปี ๒๕๖๘	ปี ๒๕๖๙	ปี ๒๕๗๐	ปี ๒๕๖๖-๒๕๗๐	๑๔๐,๐๐๐,๐๐๐	๘๐,๙๕๐,๐๐๐	๒๑๒,๓๑๐,๐๐๐	๗๐๐,๐๐๐,๐๐๐	๖๐๐,๐๐๐,๐๐๐	๑,๗๓๓,๒๖๐,๐๐๐
ปี ๒๕๖๖	ปี ๒๕๖๗	ปี ๒๕๖๘	ปี ๒๕๖๙	ปี ๒๕๗๐	ปี ๒๕๖๖-๒๕๗๐								
๑๔๐,๐๐๐,๐๐๐	๘๐,๙๕๐,๐๐๐	๒๑๒,๓๑๐,๐๐๐	๗๐๐,๐๐๐,๐๐๐	๖๐๐,๐๐๐,๐๐๐	๑,๗๓๓,๒๖๐,๐๐๐								
๘.๕ กิจกรรมหลักที่ ๕ งบประมาณ ผู้รับผิดชอบ หน่วยงานที่เกี่ยวข้อง	กิจกรรม: ปรับปรุงสัญญาณจราจรและสิ่งอำนวยความสะดวกในเส้นทางคมนาคมสายหลัก สายรอง - ปรับปรุง/ซ่อมแซมสัญญาณจราจรและสิ่งอำนวยความสะดวก - ประชาสัมพันธ์แจ้งเตือนเส้นที่ดำเนินการปรับปรุง งบประมาณรวม ๔๙๙,๖๐๐,๐๐๐ บาท <table border="1" data-bbox="528 887 1541 967"> <thead> <tr> <th>ปี ๒๕๖๖</th> <th>ปี ๒๕๖๗</th> <th>ปี ๒๕๖๘</th> <th>ปี ๒๕๖๙</th> <th>ปี ๒๕๗๐</th> <th>ปี ๒๕๖๖-๒๕๗๐</th> </tr> </thead> <tbody> <tr> <td>๘๐,๐๐๐,๐๐๐</td> <td>๑๖๐,๒๐๐,๐๐๐</td> <td>๕๐,๑๐๐,๐๐๐</td> <td>๑๐๐,๐๐๐,๐๐๐</td> <td>๑๐๐,๐๐๐,๐๐๐</td> <td>๔๙๙,๖๐๐,๐๐๐</td> </tr> </tbody> </table> ผู้รับผิดชอบ: ๑.แขวงทางหลวงชนบทสมุทรปราการ ๒.สนง.ทางหลวงชนบทที่ ๑ หน่วยงานที่เกี่ยวข้อง: ๑.แขวงทางหลวงสมุทรปราการ ๒.ที่ทำการปกครองอำเภอทุกอำเภอ ๓.กระทรวงคมนาคม ๔.อปท.ที่เกี่ยวข้อง	ปี ๒๕๖๖	ปี ๒๕๖๗	ปี ๒๕๖๘	ปี ๒๕๖๙	ปี ๒๕๗๐	ปี ๒๕๖๖-๒๕๗๐	๘๐,๐๐๐,๐๐๐	๑๖๐,๒๐๐,๐๐๐	๕๐,๑๐๐,๐๐๐	๑๐๐,๐๐๐,๐๐๐	๑๐๐,๐๐๐,๐๐๐	๔๙๙,๖๐๐,๐๐๐
ปี ๒๕๖๖	ปี ๒๕๖๗	ปี ๒๕๖๘	ปี ๒๕๖๙	ปี ๒๕๗๐	ปี ๒๕๖๖-๒๕๗๐								
๘๐,๐๐๐,๐๐๐	๑๖๐,๒๐๐,๐๐๐	๕๐,๑๐๐,๐๐๐	๑๐๐,๐๐๐,๐๐๐	๑๐๐,๐๐๐,๐๐๐	๔๙๙,๖๐๐,๐๐๐								
๘.๖ กิจกรรมหลักที่ ๖ งบประมาณ ผู้รับผิดชอบ หน่วยงานที่เกี่ยวข้อง	กิจกรรม: อำนวยความสะดวกและปรับปรุงแก้ไขบริเวณจุดเสี่ยงอันตราย - ปรับปรุง/ซ่อมแซมสัญญาณจราจรและสิ่งอำนวยความสะดวก งบประมาณรวม ๑,๐๗๑,๙๖๐,๐๐๐ บาท <table border="1" data-bbox="528 1420 1541 1500"> <thead> <tr> <th>ปี ๒๕๖๖</th> <th>ปี ๒๕๖๗</th> <th>ปี ๒๕๖๘</th> <th>ปี ๒๕๖๙</th> <th>ปี ๒๕๗๐</th> <th>ปี ๒๕๖๖-๒๕๗๐</th> </tr> </thead> <tbody> <tr> <td>-</td> <td>๒๖๗,๙๙๐,๐๐๐</td> <td>๒๖๗,๙๙๐,๐๐๐</td> <td>๒๖๗,๙๙๐,๐๐๐</td> <td>๒๖๗,๙๙๐,๐๐๐</td> <td>๑,๐๗๑,๙๖๐,๐๐๐</td> </tr> </tbody> </table> ผู้รับผิดชอบ: แขวงทางหลวงชนบทสมุทรปราการ หน่วยงานที่เกี่ยวข้อง: แขวงทางหลวงชนบทสมุทรปราการ	ปี ๒๕๖๖	ปี ๒๕๖๗	ปี ๒๕๖๘	ปี ๒๕๖๙	ปี ๒๕๗๐	ปี ๒๕๖๖-๒๕๗๐	-	๒๖๗,๙๙๐,๐๐๐	๒๖๗,๙๙๐,๐๐๐	๒๖๗,๙๙๐,๐๐๐	๒๖๗,๙๙๐,๐๐๐	๑,๐๗๑,๙๖๐,๐๐๐
ปี ๒๕๖๖	ปี ๒๕๖๗	ปี ๒๕๖๘	ปี ๒๕๖๙	ปี ๒๕๗๐	ปี ๒๕๖๖-๒๕๗๐								
-	๒๖๗,๙๙๐,๐๐๐	๒๖๗,๙๙๐,๐๐๐	๒๖๗,๙๙๐,๐๐๐	๒๖๗,๙๙๐,๐๐๐	๑,๐๗๑,๙๖๐,๐๐๐								
๘.๗ กิจกรรมหลักที่ ๗ งบประมาณ ผู้รับผิดชอบ หน่วยงานที่เกี่ยวข้อง	กิจกรรม: จัดตั้งศูนย์ควบคุมและสั่งการจราจรทางบก -ปรับปรุง/ซ่อมแซมศูนย์ควบคุมและสั่งการจราจรทางบกที่ชำรุดทรุดโทรม -จัดหาอุปกรณ์/ครุภัณฑ์ศูนย์ควบคุมและสั่งการจราจรทางบก งบประมาณรวม ๙๐,๐๐๐,๐๐๐ บาท <table border="1" data-bbox="528 1818 1541 1899"> <thead> <tr> <th>ปี ๒๕๖๖</th> <th>ปี ๒๕๖๗</th> <th>ปี ๒๕๖๘</th> <th>ปี ๒๕๖๙</th> <th>ปี ๒๕๗๐</th> <th>ปี ๒๕๖๖-๒๕๗๐</th> </tr> </thead> <tbody> <tr> <td>๑๐,๐๐๐,๐๐๐</td> <td>๕๐,๐๐๐,๐๐๐</td> <td>๑๐,๐๐๐,๐๐๐</td> <td>๑๐,๐๐๐,๐๐๐</td> <td>๑๐,๐๐๐,๐๐๐</td> <td>๙๐,๐๐๐,๐๐๐</td> </tr> </tbody> </table> ผู้รับผิดชอบ: ตำรวจภูธรจังหวัดสมุทรปราการ หน่วยงานที่เกี่ยวข้อง: ๑. สำนักงานตำรวจแห่งชาติ ๒. สถานีตำรวจภูธรทุกแห่ง	ปี ๒๕๖๖	ปี ๒๕๖๗	ปี ๒๕๖๘	ปี ๒๕๖๙	ปี ๒๕๗๐	ปี ๒๕๖๖-๒๕๗๐	๑๐,๐๐๐,๐๐๐	๕๐,๐๐๐,๐๐๐	๑๐,๐๐๐,๐๐๐	๑๐,๐๐๐,๐๐๐	๑๐,๐๐๐,๐๐๐	๙๐,๐๐๐,๐๐๐
ปี ๒๕๖๖	ปี ๒๕๖๗	ปี ๒๕๖๘	ปี ๒๕๖๙	ปี ๒๕๗๐	ปี ๒๕๖๖-๒๕๗๐								
๑๐,๐๐๐,๐๐๐	๕๐,๐๐๐,๐๐๐	๑๐,๐๐๐,๐๐๐	๑๐,๐๐๐,๐๐๐	๑๐,๐๐๐,๐๐๐	๙๐,๐๐๐,๐๐๐								

หัวข้อ	รายละเอียด												
<p>๘.๘ กิจกรรมหลักที่ ๘ งบประมาณ ผู้รับผิดชอบ หน่วยงานที่เกี่ยวข้อง</p>	<p>กิจกรรม: ป้ายจราจรอัจฉริยะอำนวยความสะดวกการจราจร - จัดทำป้ายจราจร และสื่อประชาสัมพันธ์</p> <p>งบประมาณรวม ๒๙๐,๐๐๐,๐๐๐ บาท</p> <table border="1"> <thead> <tr> <th>ปี ๒๕๖๖</th> <th>ปี ๒๕๖๗</th> <th>ปี ๒๕๖๘</th> <th>ปี ๒๕๖๙</th> <th>ปี ๒๕๗๐</th> <th>ปี ๒๕๖๖-๒๕๗๐</th> </tr> </thead> <tbody> <tr> <td>๑๐,๐๐๐,๐๐๐</td> <td>๓๐,๐๐๐,๐๐๐</td> <td>๕๐,๐๐๐,๐๐๐</td> <td>๑๐๐,๐๐๐,๐๐๐</td> <td>๑๐๐,๐๐๐,๐๐๐</td> <td>๒๙๐,๐๐๐,๐๐๐</td> </tr> </tbody> </table> <p>ผู้รับผิดชอบ: ตำรวจภูธรจังหวัดสมุทรปราการ หน่วยงานที่เกี่ยวข้อง: ๑.สำนักงานตำรวจแห่งชาติ ๒.แขวงทางหลวงสมุทรปราการ</p>	ปี ๒๕๖๖	ปี ๒๕๖๗	ปี ๒๕๖๘	ปี ๒๕๖๙	ปี ๒๕๗๐	ปี ๒๕๖๖-๒๕๗๐	๑๐,๐๐๐,๐๐๐	๓๐,๐๐๐,๐๐๐	๕๐,๐๐๐,๐๐๐	๑๐๐,๐๐๐,๐๐๐	๑๐๐,๐๐๐,๐๐๐	๒๙๐,๐๐๐,๐๐๐
ปี ๒๕๖๖	ปี ๒๕๖๗	ปี ๒๕๖๘	ปี ๒๕๖๙	ปี ๒๕๗๐	ปี ๒๕๖๖-๒๕๗๐								
๑๐,๐๐๐,๐๐๐	๓๐,๐๐๐,๐๐๐	๕๐,๐๐๐,๐๐๐	๑๐๐,๐๐๐,๐๐๐	๑๐๐,๐๐๐,๐๐๐	๒๙๐,๐๐๐,๐๐๐								
<p>๘.๙ กิจกรรมหลักที่ ๙ งบประมาณ ผู้รับผิดชอบ หน่วยงานที่เกี่ยวข้อง</p>	<p>กิจกรรม: สร้างเสริมความปลอดภัยให้แก่ผู้ขับขี่รถจักรยานยนต์ - อบรมรณรงค์ประชาสัมพันธ์การสวมหมวกกันน็อคให้กับประชาชน</p> <p>งบประมาณรวม ๕๐,๐๐๐,๐๐๐ บาท</p> <table border="1"> <thead> <tr> <th>ปี ๒๕๖๖</th> <th>ปี ๒๕๖๗</th> <th>ปี ๒๕๖๘</th> <th>ปี ๒๕๖๙</th> <th>ปี ๒๕๗๐</th> <th>ปี ๒๕๖๖-๒๕๗๐</th> </tr> </thead> <tbody> <tr> <td>๑๐,๐๐๐,๐๐๐</td> <td>๑๐,๐๐๐,๐๐๐</td> <td>๑๐,๐๐๐,๐๐๐</td> <td>๑๐,๐๐๐,๐๐๐</td> <td>๑๐,๐๐๐,๐๐๐</td> <td>๕๐,๐๐๐,๐๐๐</td> </tr> </tbody> </table> <p>ผู้รับผิดชอบ: ตำรวจภูธรจังหวัดสมุทรปราการ หน่วยงานที่เกี่ยวข้อง: ๑.สำนักงานตำรวจแห่งชาติ ๒.กรมการขนส่งทางบก</p>	ปี ๒๕๖๖	ปี ๒๕๖๗	ปี ๒๕๖๘	ปี ๒๕๖๙	ปี ๒๕๗๐	ปี ๒๕๖๖-๒๕๗๐	๑๐,๐๐๐,๐๐๐	๑๐,๐๐๐,๐๐๐	๑๐,๐๐๐,๐๐๐	๑๐,๐๐๐,๐๐๐	๑๐,๐๐๐,๐๐๐	๕๐,๐๐๐,๐๐๐
ปี ๒๕๖๖	ปี ๒๕๖๗	ปี ๒๕๖๘	ปี ๒๕๖๙	ปี ๒๕๗๐	ปี ๒๕๖๖-๒๕๗๐								
๑๐,๐๐๐,๐๐๐	๑๐,๐๐๐,๐๐๐	๑๐,๐๐๐,๐๐๐	๑๐,๐๐๐,๐๐๐	๑๐,๐๐๐,๐๐๐	๕๐,๐๐๐,๐๐๐								
<p>๘.๑๐ กิจกรรมหลักที่ ๑๐ งบประมาณ ผู้รับผิดชอบ หน่วยงานที่เกี่ยวข้อง</p>	<p>กิจกรรม: สร้างความรู้ ความเข้าใจให้กับสมาชิกเครือข่ายอาสาสมัครจราจร เชิงวิชาการ และเชิงปฏิบัติ - ฝึกอบรมอาสาสมัครจราจรเชิงวิชาการและเชิงปฏิบัติ</p> <p>งบประมาณรวม ๕๐,๐๐๐,๐๐๐ บาท</p> <table border="1"> <thead> <tr> <th>ปี ๒๕๖๖</th> <th>ปี ๒๕๖๗</th> <th>ปี ๒๕๖๘</th> <th>ปี ๒๕๖๙</th> <th>ปี ๒๕๗๐</th> <th>ปี ๒๕๖๖-๒๕๗๐</th> </tr> </thead> <tbody> <tr> <td>๑๐,๐๐๐,๐๐๐</td> <td>๑๐,๐๐๐,๐๐๐</td> <td>๑๐,๐๐๐,๐๐๐</td> <td>๑๐,๐๐๐,๐๐๐</td> <td>๑๐,๐๐๐,๐๐๐</td> <td>๕๐,๐๐๐,๐๐๐</td> </tr> </tbody> </table> <p>ผู้รับผิดชอบ: ตำรวจภูธรจังหวัดสมุทรปราการ หน่วยงานที่เกี่ยวข้อง: สำนักงานตำรวจแห่งชาติ และสถานีตำรวจภูธรทุกแห่ง</p>	ปี ๒๕๖๖	ปี ๒๕๖๗	ปี ๒๕๖๘	ปี ๒๕๖๙	ปี ๒๕๗๐	ปี ๒๕๖๖-๒๕๗๐	๑๐,๐๐๐,๐๐๐	๑๐,๐๐๐,๐๐๐	๑๐,๐๐๐,๐๐๐	๑๐,๐๐๐,๐๐๐	๑๐,๐๐๐,๐๐๐	๕๐,๐๐๐,๐๐๐
ปี ๒๕๖๖	ปี ๒๕๖๗	ปี ๒๕๖๘	ปี ๒๕๖๙	ปี ๒๕๗๐	ปี ๒๕๖๖-๒๕๗๐								
๑๐,๐๐๐,๐๐๐	๑๐,๐๐๐,๐๐๐	๑๐,๐๐๐,๐๐๐	๑๐,๐๐๐,๐๐๐	๑๐,๐๐๐,๐๐๐	๕๐,๐๐๐,๐๐๐								
<p>๘.๑๑ กิจกรรมหลักที่ ๑๑ งบประมาณ ผู้รับผิดชอบ หน่วยงานที่เกี่ยวข้อง</p>	<p>กิจกรรม: กำกับคุณภาพ การค้า การสำรอง และความปลอดภัย สถานประกอบการกิจการพลังงาน - กำกับคุณภาพ การค้า การสำรอง และความปลอดภัย สถานประกอบการกิจการพลังงาน</p> <p>งบประมาณรวม ๓,๙๐๐,๐๐๐ บาท</p> <table border="1"> <thead> <tr> <th>ปี ๒๕๖๖</th> <th>ปี ๒๕๖๗</th> <th>ปี ๒๕๖๘</th> <th>ปี ๒๕๖๙</th> <th>ปี ๒๕๗๐</th> <th>ปี ๒๕๖๖-๒๕๗๐</th> </tr> </thead> <tbody> <tr> <td>๗๕๐,๐๐๐</td> <td>๗๕๐,๐๐๐</td> <td>๙๐๐,๐๐๐</td> <td>๗๕๐,๐๐๐</td> <td>๗๕๐,๐๐๐</td> <td>๓,๙๐๐,๐๐๐</td> </tr> </tbody> </table> <p>ผู้รับผิดชอบ: สำนักงานพลังงานจังหวัดสมุทรปราการ หน่วยงานที่เกี่ยวข้อง: สำนักงานพลังงานจังหวัดสมุทรปราการ</p>	ปี ๒๕๖๖	ปี ๒๕๖๗	ปี ๒๕๖๘	ปี ๒๕๖๙	ปี ๒๕๗๐	ปี ๒๕๖๖-๒๕๗๐	๗๕๐,๐๐๐	๗๕๐,๐๐๐	๙๐๐,๐๐๐	๗๕๐,๐๐๐	๗๕๐,๐๐๐	๓,๙๐๐,๐๐๐
ปี ๒๕๖๖	ปี ๒๕๖๗	ปี ๒๕๖๘	ปี ๒๕๖๙	ปี ๒๕๗๐	ปี ๒๕๖๖-๒๕๗๐								
๗๕๐,๐๐๐	๗๕๐,๐๐๐	๙๐๐,๐๐๐	๗๕๐,๐๐๐	๗๕๐,๐๐๐	๓,๙๐๐,๐๐๐								

แบบสรุปโครงการแบบย่อ (Project Brief)

ประเด็นการพัฒนาจังหวัด ยุทธศาสตร์ที่ ๓

กลยุทธ์ที่ ๑. พัฒนาและปรับปรุง/ซ่อมแซมถนนสายหลัก/สายรอง สะพาน และสิ่งอำนวยความสะดวก
ด้านการจราจรเพื่อให้ประชาชนสามารถสัญจรและขนส่งสินค้าได้โดยสะดวก
๒. ก่อสร้างและขยายช่องจราจรถนนสายหลักและสายรอง เพื่ออำนวยความสะดวก และเชื่อมโยง
โครงข่ายการคมนาคมขนส่งทุกรูปแบบ

หัวข้อ	รายละเอียด
๑. ชื่อโครงการ	พัฒนาโครงข่ายการคมนาคมคลัสเตอร์ภาคอุตสาหกรรมและระบบโลจิสติกส์เชื่อมโยงเส้นทางค้าหลัก
๒. ความสำคัญของโครงการ หลักการ และเหตุผล	ตามพระราชดำริแก้ปัญหาจราจรในกรุงเทพมหานครและปริมณฑลไม่เพียงแต่ปัญหาความทุกข์ยากของราษฎรในพื้นที่ชนบทห่างไกลที่ขาดแคลนเส้นทางคมนาคม ปัญหาความทุกข์ยากในเมืองหลวงที่เกิดจากปัญหาการจราจรที่ติดขัด เป็นอีกปัญหาที่พระบาทสมเด็จพระเจ้าอยู่หัวฯ ได้มีพระมหากรุณาธิคุณพระราชทานแนวพระราชดำริในการแก้ไขตลอดมา เนื่องจากเป็นปัญหาระดับชาติที่ส่งผลกระทบต่อสุขภาพร่างกายและจิตใจของประชาชนรวมทั้งเศรษฐกิจโดยรวมของประเทศ โดยได้พระราชทานแนวพระราชดำริ ทั้งการแก้ไขปัญหานี้มาอย่างเร่งด่วนการแก้ไขปัญหานี้เป็นโครงข่าย และการแก้ไขปัญหานี้โดยการสร้างจิตสำนึกอย่างยั่งยืน ประกอบกับจังหวัดสมุทรปราการเป็นจังหวัดฯ ที่มีจราจรหนาแน่นทั้งภาคอุตสาหกรรม และภาคประชาชน เนื่องจากเป็นจังหวัดฯ ที่มีเส้นทางเชื่อมโยงหลายจังหวัด และเป็นเส้นทางการค้าที่สำคัญ อีกทั้งมีนิคมอุตสาหกรรมที่สำคัญ ๓ แห่ง จึงทำให้จังหวัดฯ ต้องพัฒนาโครงข่ายการคมนาคมให้มีพร้อมในการรองรับการจราจร การขนส่งสินค้า
๓. วัตถุประสงค์ของโครงการ	๑. เพื่อให้ประชาชนได้รับความปลอดภัยและสะดวกในการใช้เส้นทางสัญจรไป-มา ๒. เพื่อลดความเสียหายต่อทรัพย์สินของประชาชนและภาคธุรกิจ ๓. เพื่อลดต้นทุนการผลิตในภาคธุรกิจ ๔. เพื่อเพิ่มศักยภาพในการรองรับปริมาณการจราจรในเขตปริมณฑล
๔. ตัวชี้วัดและค่าเป้าหมาย	๑. จำนวนที่เพิ่มขึ้นของถนนสายหลัก/สายรอง และสะพานที่ได้รับการพัฒนาและปรับปรุง/ซ่อมแซม (๑๕ สาย) ๒. ร้อยละที่ลดลงของอุบัติเหตุด้านการจราจรในจังหวัดสมุทรปราการ (ร้อยละ ๕)
๕. ผลผลิต/ผลลัพธ์	ผลผลิต ๑. ถนนสายหลักและสายรองร้อยละ ๑๕ ได้รับการปรับปรุง/ซ่อมแซม ๒. ประชาชนผู้ใช้รถ ใช้ถนนร้อยละ ๘๐ ได้รับความสะดวกและปลอดภัย ๓. มูลค่าการลงทุนของภาคธุรกิจและบริการเพิ่มขึ้น ผลลัพธ์ ๑. ประชาชนผู้ใช้รถ-ใช้ถนนมีความสะดวกและปลอดภัย ๒. ภาคธุรกิจสามารถลดต้นทุนการผลิต และลดความเสียหายที่เกิดขึ้นต่อธุรกิจ
๖. ความเชื่อมโยงกับยุทธศาสตร์	ความเชื่อมโยงกับยุทธศาสตร์ ๑) ยุทธศาสตร์ชาติ: ยุทธศาสตร์ด้านการสร้างความสามารถในการแข่งขัน ๒) แผนพัฒนาเศรษฐกิจและสังคมแห่งชาติ ฉบับที่ ๑๓: หมายเหตุที่ ๕ ไทยเป็นประตูการค้าการลงทุนและยุทธศาสตร์ทางโลจิสติกส์ที่สำคัญของภูมิภาค ๓) ยุทธศาสตร์ภาคกลาง: ยุทธศาสตร์ที่ ๕ เปิดประตูการค้า การลงทุน การท่องเที่ยว เชื่อมโยงเขตเศรษฐกิจพิเศษทวาย-ภาคกลาง-ระยองเศรษฐกิจภาคตะวันออก

หัวข้อ	รายละเอียด												
	<p>๔) ยุทธศาสตร์กลุ่มภาคกลางปริมาณ: ประเด็นยุทธศาสตร์ที่ ๒ พัฒนาโครงสร้างพื้นฐานระบบโลจิสติกส์ และระบบป้องกันบรรเทาภัยพิบัติ</p> <p>๕) ยุทธศาสตร์จังหวัด: ประเด็นยุทธศาสตร์ที่ ๓</p> <p>๖) นโยบายสำคัญ หรือ อื่นๆ ฯลฯ:</p> <p>ความพร้อมของโครงการ</p> <p>๑)พื้นที่ดำเนินการ</p> <p><input checked="" type="checkbox"/> ดำเนินการได้ทันที</p> <p>๒)แบบรูปรายการ/แผนการปฏิบัติงาน</p> <p><input checked="" type="checkbox"/> มีและสมบูรณ์</p> <p>๓)ความพร้อมของบุคลากร เครื่องมือ และเทคนิคการดำเนินการ</p> <p><input checked="" type="checkbox"/> มีพร้อมดำเนินการได้ทันที</p>												
<p>๗. ระยะเวลา งบประมาณ พื้นที่เป้าหมาย</p>	<p>ดำเนินการ ๕ ปี ตั้งแต่ปีงบประมาณ พ.ศ. ๒๕๖๖-๒๕๗๐</p> <p>๒,๐๐๐,๐๐๐,๐๐๐ บาท</p> <p>จังหวัดสมุทรปราการ</p>												
<p>๘. กิจกรรมหลักของโครงการ พัฒนาโครงข่ายการคมนาคมคลัสเตอร์ภาคอุตสาหกรรมและระบบโลจิสติกส์เชื่อมโยงเส้นทางค้าหลัก</p>													
<p>๘.๑ กิจกรรมหลักที่ ๑ งบประมาณ ผู้รับผิดชอบ หน่วยงานที่เกี่ยวข้อง</p>	<p>กิจกรรม: ขยายช่องจราจรถนนสายหลัก ถนนสายรอง</p> <p>- ก่อสร้างขยายช่องจราจรถนน และสิ่งอำนวยความสะดวก</p> <p>งบประมาณรวม ๑,๐๐๐,๐๐๐,๐๐๐ บาท</p> <table border="1" data-bbox="507 1059 1544 1137"> <thead> <tr> <th>ปี ๒๕๖๖</th> <th>ปี ๒๕๖๗</th> <th>ปี ๒๕๖๘</th> <th>ปี ๒๕๖๙</th> <th>ปี ๒๕๗๐</th> <th>ปี ๒๕๖๖-๒๕๗๐</th> </tr> </thead> <tbody> <tr> <td>๒๐๐,๐๐๐,๐๐๐</td> <td>๒๐๐,๐๐๐,๐๐๐</td> <td>๒๐๐,๐๐๐,๐๐๐</td> <td>๒๐๐,๐๐๐,๐๐๐</td> <td>๒๐๐,๐๐๐,๐๐๐</td> <td>๑,๐๐๐,๐๐๐,๐๐๐</td> </tr> </tbody> </table> <p>ผู้รับผิดชอบ: แขวงทางหลวงสมุทรปราการ</p> <p>หน่วยงานที่เกี่ยวข้อง: ๑.แขวงทางหลวงชนบทสมุทรปราการ ๒.สนง.ทางหลวงชนบทที่ ๑</p>	ปี ๒๕๖๖	ปี ๒๕๖๗	ปี ๒๕๖๘	ปี ๒๕๖๙	ปี ๒๕๗๐	ปี ๒๕๖๖-๒๕๗๐	๒๐๐,๐๐๐,๐๐๐	๒๐๐,๐๐๐,๐๐๐	๒๐๐,๐๐๐,๐๐๐	๒๐๐,๐๐๐,๐๐๐	๒๐๐,๐๐๐,๐๐๐	๑,๐๐๐,๐๐๐,๐๐๐
ปี ๒๕๖๖	ปี ๒๕๖๗	ปี ๒๕๖๘	ปี ๒๕๖๙	ปี ๒๕๗๐	ปี ๒๕๖๖-๒๕๗๐								
๒๐๐,๐๐๐,๐๐๐	๒๐๐,๐๐๐,๐๐๐	๒๐๐,๐๐๐,๐๐๐	๒๐๐,๐๐๐,๐๐๐	๒๐๐,๐๐๐,๐๐๐	๑,๐๐๐,๐๐๐,๐๐๐								
<p>๘.๒ กิจกรรมหลักที่ ๒ งบประมาณ ผู้รับผิดชอบ หน่วยงานที่เกี่ยวข้อง</p>	<p>กิจกรรม: ก่อสร้างแนวถนนทางหลวงเดิมและถนนตัดใหม่</p> <p>- สสำรวจความคิดเห็นประชาชน</p> <p>- ก่อสร้างแนวถนนทางหลวงเดิม/ถนนตัดใหม่และสิ่งอำนวยความสะดวก</p> <p>งบประมาณรวม ๑,๐๐๐,๐๐๐,๐๐๐ บาท</p> <table border="1" data-bbox="507 1456 1544 1534"> <thead> <tr> <th>ปี ๒๕๖๖</th> <th>ปี ๒๕๖๗</th> <th>ปี ๒๕๖๘</th> <th>ปี ๒๕๖๙</th> <th>ปี ๒๕๗๐</th> <th>ปี ๒๕๖๖-๒๕๗๐</th> </tr> </thead> <tbody> <tr> <td>๒๐๐,๐๐๐,๐๐๐</td> <td>๒๐๐,๐๐๐,๐๐๐</td> <td>๒๐๐,๐๐๐,๐๐๐</td> <td>๒๐๐,๐๐๐,๐๐๐</td> <td>๒๐๐,๐๐๐,๐๐๐</td> <td>๑,๐๐๐,๐๐๐,๐๐๐</td> </tr> </tbody> </table> <p>ผู้รับผิดชอบ: แขวงทางหลวงสมุทรปราการ</p> <p>หน่วยงานที่เกี่ยวข้อง: ๑.แขวงทางหลวงชนบทสมุทรปราการ ๒.สนง.ทางหลวงชนบทที่ ๑</p>	ปี ๒๕๖๖	ปี ๒๕๖๗	ปี ๒๕๖๘	ปี ๒๕๖๙	ปี ๒๕๗๐	ปี ๒๕๖๖-๒๕๗๐	๒๐๐,๐๐๐,๐๐๐	๒๐๐,๐๐๐,๐๐๐	๒๐๐,๐๐๐,๐๐๐	๒๐๐,๐๐๐,๐๐๐	๒๐๐,๐๐๐,๐๐๐	๑,๐๐๐,๐๐๐,๐๐๐
ปี ๒๕๖๖	ปี ๒๕๖๗	ปี ๒๕๖๘	ปี ๒๕๖๙	ปี ๒๕๗๐	ปี ๒๕๖๖-๒๕๗๐								
๒๐๐,๐๐๐,๐๐๐	๒๐๐,๐๐๐,๐๐๐	๒๐๐,๐๐๐,๐๐๐	๒๐๐,๐๐๐,๐๐๐	๒๐๐,๐๐๐,๐๐๐	๑,๐๐๐,๐๐๐,๐๐๐								

แบบสรุปโครงการแบบย่อ (Project Brief)

ประเด็นการพัฒนาจังหวัด ยุทธศาสตร์ที่ ๓

กลยุทธ์ที่ ๑. พัฒนาและปรับปรุง/ซ่อมแซมถนนสายหลัก/สายรอง สะพาน และสิ่งอำนวยความสะดวกด้านการจราจรเพื่อให้ประชาชนสามารถสัญจรและขนส่งสินค้าได้โดยสะดวก
๓.รณรงค์ และบังคับใช้กฎหมายกับผู้ใช้รถใช้ถนน เพื่อเสริมสร้างวินัยการจราจรและพัฒนาสิ่งอำนวยความสะดวกด้านการจราจร

หัวข้อ	รายละเอียด
๑. ชื่อโครงการ	พัฒนาโครงข่ายการคมนาคมระดับหมู่บ้าน/ชุมชนเพื่อเชื่อมโยงเส้นทางคมนาคม สายหลัก สายรอง
๒. ความสำคัญของโครงการ หลักการและเหตุผล	ตามบทบัญญัติแห่งรัฐธรรมนูญ พ.ศ.๒๕๕๐ และพระราชบัญญัติกำหนดแผนและขั้นตอนการกระจายอำนาจให้แก่องค์กรปกครองส่วนท้องถิ่น พ.ศ.๒๕๔๒ ได้ให้ความสำคัญกับการกระจายอำนาจแก่องค์กรปกครองส่วนท้องถิ่น (อปท.) เป็นอย่างมาก โดยกำหนดให้มีการถ่ายโอนภารกิจให้ อปท. เป็นผู้รับผิดชอบบริหารจัดการ กำกับดูแลและควบคุมทางหลวงท้องถิ่น ซึ่งในปัจจุบันมีระยะทางประมาณ ๓๕๒,๐๐๐ กิโลเมตร คิดเป็นร้อยละ ๗๙.๑๑ หรือประมาณ ๔ ใน ๕ ของความยาวทางหลวงทั้งประเทศ และมีความสำคัญต่อการพัฒนาทางด้านเศรษฐกิจและสังคมโดยรวมของประเทศเป็นอย่างมาก แต่เนื่องจาก อปท. มีการวางแผนพัฒนาทางหลวงท้องถิ่นแบบแยกส่วน ทำให้โครงข่ายทางหลวงท้องถิ่นขาดความเชื่อมโยงต่อเนื่องและเป็นโครงข่ายที่ไม่สมบูรณ์ ประกอบกับภารกิจที่หลากหลายมากมาย จึงเป็นข้อจำกัดของ อปท. ในการที่จะบูรณาการวางแผนการพัฒนาทางหลวงท้องถิ่นให้มีประสิทธิภาพ ซึ่งจะเป็นอุปสรรคต่อการเสริมสร้างขีดความสามารถในการแข่งขันและยกระดับคุณภาพชีวิตของประชาชน ประกอบกับจังหวัดสมุทรปราการมีข้อร้องเรียนปัญหาด้านการจราจรของประชาชนในพื้นที่จังหวัดสมุทรปราการที่มีความซ้ำรูด ทรุดโทรม ส่งผลให้การจราจรของประชาชนไม่สะดวกและไม่ปลอดภัย
๓. วัตถุประสงค์ของโครงการ	๑. เพื่อให้ประชาชนได้รับความสะดวกและปลอดภัยในการใช้เส้นทางสัญจรไป-มา ๒. เพื่อแก้ไขปัญหาความเดือดร้อนของประชาชนในด้านโครงสร้างพื้นฐานการคมนาคม ๓. เพื่อพัฒนาโครงสร้างพื้นฐานการคมนาคมให้ได้มาตรฐานความปลอดภัย
๔. ตัวชี้วัดและค่าเป้าหมาย	จำนวนที่เพิ่มขึ้นของถนนสายหลัก/สายรอง และสะพานที่ได้รับการพัฒนาและปรับปรุง/ซ่อมแซม (๑๕ สาย)
๕. ผลผลิต/ผลลัพธ์	ผลผลิต ๑. ทางเดินเท้าและสะพานร้อยละ ๑๕ ได้รับการพัฒนาให้ดีขึ้น ๒. เรื่องร้องเรียนด้านการจราจรในจังหวัดสมุทรปราการลดลงร้อยละ ๕ ๓. ประชาชนในหมู่บ้าน/ชุมชนร้อยละ ๘๐ ได้รับความสะดวกและปลอดภัย ผลลัพธ์ ๑. ประชาชนมีเส้นทางคมนาคมที่สะดวกและปลอดภัย ๒. ประชาชนได้รับการแก้ไขปัญหาความเดือดร้อนด้านโครงสร้างพื้นฐานการคมนาคม
๖. ความเชื่อมโยงกับยุทธศาสตร์	ความเชื่อมโยงกับยุทธศาสตร์ ๑) ยุทธศาสตร์ชาติ: ยุทธศาสตร์ด้านการสร้างความเป็นธรรมและลดความเหลื่อมล้ำในสังคม ๒) แผนพัฒนาเศรษฐกิจและสังคมแห่งชาติ ฉบับที่ ๑๓: หมายเหตุที่ ๕ ไทยเป็นประตูการค้า การลงทุนและยุทธศาสตร์ทางโลจิสติกส์ที่สำคัญของภูมิภาค ๓) ยุทธศาสตร์ภาคกลาง: ยุทธศาสตร์ที่ ๑ พัฒนารุงเทพฯ เป็นมหานครทันสมัยระดับโลก ควบคู่กับการพัฒนาคุณภาพชีวิตและแก้ไขปัญหาสิ่งแวดล้อมเมือง ๔) ยุทธศาสตร์กลุ่มภาคกลางปริมณฑล: ประเด็นยุทธศาสตร์ที่ ๒ พัฒนาโครงสร้างพื้นฐานระบบโลจิสติกส์ และระบบป้องกันบรรเทาภัยพิบัติ

หัวข้อ	รายละเอียด												
	<p>๕) ยุทธศาสตร์จังหวัด: ประเด็นยุทธศาสตร์ที่ ๓</p> <p>๖) นโยบายสำคัญ หรือ อื่นๆ ฯลฯ:</p> <p>ความพร้อมของโครงการ</p> <p>๑)พื้นที่ดำเนินการ</p> <p><input checked="" type="checkbox"/> ดำเนินการได้ทันที</p> <p>๒)แบบรูปรายการ/แผนการปฏิบัติงาน</p> <p><input checked="" type="checkbox"/> มีและสมบูรณ์</p> <p>๓)ความพร้อมของบุคลากร เครื่องมือ และเทคนิคการดำเนินการ</p> <p><input checked="" type="checkbox"/> มีพร้อมดำเนินการได้ทันที</p>												
<p>๗. ระยะเวลา งบประมาณ พื้นที่เป้าหมาย</p>	<p>ดำเนินการ ๕ ปี ตั้งแต่ปีงบประมาณ พ.ศ. ๒๕๖๖-๒๕๗๐</p> <p>๗๖๐,๐๗๗,๐๐๐ บาท</p> <p>จังหวัดสมุทรปราการ</p>												
<p>กิจกรรมหลักของโครงการ พัฒนาโครงข่ายการคมนาคมระดับหมู่บ้าน/ชุมชนเพื่อเชื่อมโยงเส้นทางคมนาคมสายหลัก สายรอง</p>													
<p>๘.๑ กิจกรรมหลักที่ ๑ งบประมาณ ผู้รับผิดชอบ หน่วยงานที่เกี่ยวข้อง</p>	<p>กิจกรรม: ก่อสร้างทางเดินเท้า คสล. และสะพาน</p> <p>- ก่อสร้างทางเดินเท้า คสล. หรือสะพาน</p> <p>งบประมาณรวม ๑๐๐,๐๐๐,๐๐๐ บาท</p> <table border="1" data-bbox="528 969 1473 1055"> <thead> <tr> <th>ปี ๒๕๖๖</th> <th>ปี๒๕๖๗</th> <th>ปี๒๕๖๘</th> <th>ปี๒๕๖๙</th> <th>ปี๒๕๗๐</th> <th>ปี๒๕๖๖-๒๕๗๐</th> </tr> </thead> <tbody> <tr> <td>๒๐,๐๐๐,๐๐๐</td> <td>๒๐,๐๐๐,๐๐๐</td> <td>๒๐,๐๐๐,๐๐๐</td> <td>๒๐,๐๐๐,๐๐๐</td> <td>๒๐,๐๐๐,๐๐๐</td> <td>๑๐๐,๐๐๐,๐๐๐</td> </tr> </tbody> </table> <p>ผู้รับผิดชอบ: ที่ทำการปกครองอำเภอทุกอำเภอ</p> <p>หน่วยงานที่เกี่ยวข้อง: อปท.ที่เกี่ยวข้อง</p>	ปี ๒๕๖๖	ปี๒๕๖๗	ปี๒๕๖๘	ปี๒๕๖๙	ปี๒๕๗๐	ปี๒๕๖๖-๒๕๗๐	๒๐,๐๐๐,๐๐๐	๒๐,๐๐๐,๐๐๐	๒๐,๐๐๐,๐๐๐	๒๐,๐๐๐,๐๐๐	๒๐,๐๐๐,๐๐๐	๑๐๐,๐๐๐,๐๐๐
ปี ๒๕๖๖	ปี๒๕๖๗	ปี๒๕๖๘	ปี๒๕๖๙	ปี๒๕๗๐	ปี๒๕๖๖-๒๕๗๐								
๒๐,๐๐๐,๐๐๐	๒๐,๐๐๐,๐๐๐	๒๐,๐๐๐,๐๐๐	๒๐,๐๐๐,๐๐๐	๒๐,๐๐๐,๐๐๐	๑๐๐,๐๐๐,๐๐๐								
<p>๘.๒ กิจกรรมหลักที่ ๒ งบประมาณ ผู้รับผิดชอบ หน่วยงานที่เกี่ยวข้อง</p>	<p>กิจกรรม: ปรับปรุง/ซ่อมแซมทางเดินเท้าและสะพาน</p> <p>- ปรับปรุง/ซ่อมแซมทางเดินเท้า คสล. หรือสะพาน</p> <p>งบประมาณรวม ๑๐๐,๐๐๐,๐๐๐ บาท</p> <table border="1" data-bbox="528 1283 1473 1368"> <thead> <tr> <th>ปี ๒๕๖๖</th> <th>ปี๒๕๖๗</th> <th>ปี๒๕๖๘</th> <th>ปี๒๕๖๙</th> <th>ปี๒๕๗๐</th> <th>ปี๒๕๖๖-๒๕๗๐</th> </tr> </thead> <tbody> <tr> <td>๒๐,๐๐๐,๐๐๐</td> <td>๒๐,๐๐๐,๐๐๐</td> <td>๒๐,๐๐๐,๐๐๐</td> <td>๒๐,๐๐๐,๐๐๐</td> <td>๒๐,๐๐๐,๐๐๐</td> <td>๑๐๐,๐๐๐,๐๐๐</td> </tr> </tbody> </table> <p>ผู้รับผิดชอบ: ที่ทำการปกครองอำเภอทุกอำเภอ</p> <p>หน่วยงานที่เกี่ยวข้อง: อปท.ที่เกี่ยวข้อง</p>	ปี ๒๕๖๖	ปี๒๕๖๗	ปี๒๕๖๘	ปี๒๕๖๙	ปี๒๕๗๐	ปี๒๕๖๖-๒๕๗๐	๒๐,๐๐๐,๐๐๐	๒๐,๐๐๐,๐๐๐	๒๐,๐๐๐,๐๐๐	๒๐,๐๐๐,๐๐๐	๒๐,๐๐๐,๐๐๐	๑๐๐,๐๐๐,๐๐๐
ปี ๒๕๖๖	ปี๒๕๖๗	ปี๒๕๖๘	ปี๒๕๖๙	ปี๒๕๗๐	ปี๒๕๖๖-๒๕๗๐								
๒๐,๐๐๐,๐๐๐	๒๐,๐๐๐,๐๐๐	๒๐,๐๐๐,๐๐๐	๒๐,๐๐๐,๐๐๐	๒๐,๐๐๐,๐๐๐	๑๐๐,๐๐๐,๐๐๐								
<p>๘.๒ กิจกรรมหลักที่ ๓ งบประมาณ ผู้รับผิดชอบ หน่วยงานที่เกี่ยวข้อง</p>	<p>กิจกรรม: ก่อสร้างประตุน้ำคลองบางปิ้ง พร้อมสถานีสูบน้ำ</p> <p>- ก่อสร้างประตุน้ำคลองบางปิ้ง พร้อมสถานีสูบน้ำ</p> <p>งบประมาณรวม ๕๖๐,๐๗๗,๐๐๐ บาท</p> <table border="1" data-bbox="528 1597 1517 1682"> <thead> <tr> <th>ปี ๒๕๖๖</th> <th>ปี๒๕๖๗</th> <th>ปี๒๕๖๘</th> <th>ปี๒๕๖๙</th> <th>ปี๒๕๗๐</th> <th>ปี๒๕๖๖-๒๕๗๐</th> </tr> </thead> <tbody> <tr> <td>๑๕๓,๓๕๙,๐๐๐</td> <td>๑๕๓,๓๕๙,๐๐๐</td> <td>๑๕๓,๓๕๙,๐๐๐</td> <td>๕๐,๐๐๐,๐๐๐</td> <td>๕๐,๐๐๐,๐๐๐</td> <td>๕๖๐,๐๗๗,๐๐๐</td> </tr> </tbody> </table> <p>ผู้รับผิดชอบ: เทศบาลนครสมุทรปราการ</p> <p>หน่วยงานที่เกี่ยวข้อง: โครงการชลประทานสมุทรปราการ</p>	ปี ๒๕๖๖	ปี๒๕๖๗	ปี๒๕๖๘	ปี๒๕๖๙	ปี๒๕๗๐	ปี๒๕๖๖-๒๕๗๐	๑๕๓,๓๕๙,๐๐๐	๑๕๓,๓๕๙,๐๐๐	๑๕๓,๓๕๙,๐๐๐	๕๐,๐๐๐,๐๐๐	๕๐,๐๐๐,๐๐๐	๕๖๐,๐๗๗,๐๐๐
ปี ๒๕๖๖	ปี๒๕๖๗	ปี๒๕๖๘	ปี๒๕๖๙	ปี๒๕๗๐	ปี๒๕๖๖-๒๕๗๐								
๑๕๓,๓๕๙,๐๐๐	๑๕๓,๓๕๙,๐๐๐	๑๕๓,๓๕๙,๐๐๐	๕๐,๐๐๐,๐๐๐	๕๐,๐๐๐,๐๐๐	๕๖๐,๐๗๗,๐๐๐								

แบบสรุปโครงการแบบย่อ (Project Brief)

ประเด็นการพัฒนาจังหวัด ยุทธศาสตร์ที่ ๓

กลยุทธ์ที่ ๑. พัฒนาและปรับปรุง/ซ่อมแซมถนนสายหลัก/สายรอง, สะพาน และสิ่งอำนวยความสะดวกด้านการจราจรเพื่อให้ประชาชนสามารถสัญจรและขนส่งสินค้าได้โดยสะดวก

๓. รณรงค์ และบังคับใช้กฎหมายกับผู้ใช้รถใช้ถนน เพื่อเสริมสร้างวินัยการจราจรและพัฒนาสิ่งอำนวยความสะดวกด้านการจราจร

หัวข้อ	รายละเอียด
๑. ชื่อโครงการ	วางผังเมืองการพัฒนาพื้นที่โดยรอบสถานีรถไฟฟ้าขนส่งมวลชนเพื่อรองรับระบบการขนส่งทางรางในเขตจังหวัดสมุทรปราการ
๒. ความสำคัญของโครงการ หลักการ และเหตุผล	เนื่องจากรัฐบาลมีการก่อสร้างรถไฟฟ้าสายสีเขียวอ่อน ช่วงแบริ้ง-สมุทรปราการ ระยะทาง ๑๒.๖ กิโลเมตรและช่วงสมุทรปราการ(บางปะกิง-บางปู) ระยะทาง ๙.๑ กิโลเมตร รวมระยะทางทั้งสิ้น ๒๑.๗ กิโลเมตร ซึ่งโครงการรถไฟฟ้าจะมีผลกระทบต่อรูปแบบการใช้ประโยชน์ที่ดินของพื้นที่ชุมชนโดยรอบแนวเส้นทาง โดยเฉพาะอย่างยิ่งชุมชนบริเวณโดยรอบสถานีรถไฟฟ้า จึงจำเป็นต้องมีการวางแผนการพัฒนาศูนย์ชุมชนบริเวณแนวรถไฟฟ้า เพื่อให้เกิดการใช้ประโยชน์ที่ดินเหมาะสม และสามารถรองรับการขยายตัวของชุมชนในอนาคตได้ ดังนั้นจึงต้องดำเนินการพัฒนาพื้นที่ตลอดแนวรถไฟฟ้าอย่างเหมาะสม สอดคล้องกับศักยภาพของพื้นที่ และมีการใช้ประโยชน์พื้นที่อย่างคุ้มค่า
๓. วัตถุประสงค์ของโครงการ	๑. เพื่อเพิ่มศักยภาพของพื้นที่ตามแนวรถไฟฟ้าสายสีเขียวอ่อน(ช่วงแบริ้ง-บางปู) ให้เป็นแหล่งรองรับการขยายตัวด้านธุรกิจและที่อยู่อาศัยของจังหวัด ๒. เพื่อให้ชุมชนตามแนวรถไฟฟ้าสายสีเขียวอ่อน(ช่วงแบริ้ง-บางปู)มีการพัฒนาอย่างเป็นระบบและมีทิศทางที่เชื่อมโยงและสอดคล้องกับศักยภาพในพื้นที่ ๓. เพื่อให้เกิดชุมชนน่าอยู่
๔. ตัวชี้วัดและค่าเป้าหมาย	ร้อยละที่เพิ่มขึ้นของปริมาณผู้ใช้บริการระบบขนส่งมวลชน (ร้อยละ ๑๐)
๕. ผลผลิต/ผลลัพธ์	ผลผลิต ๑. มีประชาชนผู้ใช้บริการระบบขนส่งมวลชนเพิ่มขึ้นร้อยละ ๑๐ ๒. มูลค่าการลงทุนของภาครัฐกิจและบริการเพิ่มขึ้น ผลลัพธ์ ๑. ประชาชนมีอาชีพเสริมและมีรายได้เพิ่ม ๒. ประชาชนผู้ใช้บริการระบบขนส่งมวลชนได้รับการบริการทางด้านสาธารณสุขภาคสาธารณสุขการที่มีประสิทธิภาพ
๖. ความเชื่อมโยงกับยุทธศาสตร์	ความเชื่อมโยงกับยุทธศาสตร์ ๑) ยุทธศาสตร์ชาติ: ยุทธศาสตร์ด้านการพัฒนาโครงสร้างพื้นฐานและระบบโลจิสติกส์ ๒) แผนพัฒนาเศรษฐกิจและสังคมแห่งชาติ ฉบับที่ ๑๓: หมายเหตุที่ ๕ ไทยเป็นประตูการค้าการลงทุนและยุทธศาสตร์ทางโลจิสติกส์ที่สำคัญของภูมิภาค ๓) ยุทธศาสตร์ภาคกลาง: ยุทธศาสตร์ที่ ๕ เปิดประตูการค้า การลงทุน การท่องเที่ยวเชื่อมโยงเขตเศรษฐกิจพิเศษทวาย-ภาคกลาง-ระเบียงเศรษฐกิจภาคตะวันออก ๔) ยุทธศาสตร์กลุ่มภาคกลางปริมณฑล: ประเด็นยุทธศาสตร์ที่ ๒ พัฒนาโครงสร้างพื้นฐานระบบโลจิสติกส์ และระบบป้องกันบรรเทาภัยพิบัติ ๕) ยุทธศาสตร์จังหวัด: ประเด็นยุทธศาสตร์ที่ ๓ ๖) นโยบายสำคัญ หรือ อื่นๆ ฯลฯ:

หัวข้อ	รายละเอียด												
	<p>ความพร้อมของโครงการ</p> <p>๑)พื้นที่ดำเนินการ <input checked="" type="checkbox"/> ดำเนินการได้ทันที</p> <p>๒)แบบรูปรายการ/แผนการปฏิบัติงาน <input checked="" type="checkbox"/> มีและสมบูรณ์</p> <p>๓)ความพร้อมของบุคลากร เครื่องมือ และเทคนิคการดำเนินการ <input checked="" type="checkbox"/> มีพร้อมดำเนินการได้ทันที</p>												
๗. ระยะเวลา งบประมาณ พื้นที่เป้าหมาย	<p>ดำเนินการ ๕ ปี ตั้งแต่ปีงบประมาณ พ.ศ. ๒๕๖๖-๒๕๗๐</p> <p>๓๗๕,๐๐๐,๐๐๐ บาท</p> <p>จังหวัดสมุทรปราการ</p>												
๘. กิจกรรมหลักของโครงการ	<p>วางผังเมืองการพัฒนาพื้นที่โดยรอบสถานีรถไฟฟ้าขนส่งมวลชนเพื่อรองรับระบบการขนส่งทางรางในเขตจังหวัดสมุทรปราการ</p>												
๘.๑ กิจกรรมหลักที่ ๑ งบประมาณ ผู้รับผิดชอบ หน่วยงานที่เกี่ยวข้อง	<p>กิจกรรม: สำรวจและออกแบบการพัฒนาพื้นที่โดยรอบสถานีรถไฟฟ้า</p> <ul style="list-style-type: none"> -กิจกรรมศึกษาและการมีส่วนร่วมของประชาชน -ออกแบบการพัฒนาพื้นที่สถานีเป้าหมายที่มีความจำเป็นเร่งด่วน <p>งบประมาณรวม ๔๐,๐๐๐,๐๐๐ บาท</p> <table border="1"> <thead> <tr> <th>ปี ๒๕๖๖</th> <th>ปี๒๕๖๗</th> <th>ปี๒๕๖๘</th> <th>ปี๒๕๖๙</th> <th>ปี๒๕๗๐</th> <th>ปี๒๕๖๖-๒๕๗๐</th> </tr> </thead> <tbody> <tr> <td>๘,๐๐๐,๐๐๐</td> <td>๘,๐๐๐,๐๐๐</td> <td>๘,๐๐๐,๐๐๐</td> <td>๘,๐๐๐,๐๐๐</td> <td>๘,๐๐๐,๐๐๐</td> <td>๔๐,๐๐๐,๐๐๐</td> </tr> </tbody> </table> <p>ผู้รับผิดชอบ: สำนักงานโยธาธิการและผังเมืองจังหวัดสมุทรปราการ</p> <p>หน่วยงานที่เกี่ยวข้อง: สำนักงานโยธาธิการและผังเมืองจังหวัดสมุทรปราการ</p>	ปี ๒๕๖๖	ปี๒๕๖๗	ปี๒๕๖๘	ปี๒๕๖๙	ปี๒๕๗๐	ปี๒๕๖๖-๒๕๗๐	๘,๐๐๐,๐๐๐	๘,๐๐๐,๐๐๐	๘,๐๐๐,๐๐๐	๘,๐๐๐,๐๐๐	๘,๐๐๐,๐๐๐	๔๐,๐๐๐,๐๐๐
ปี ๒๕๖๖	ปี๒๕๖๗	ปี๒๕๖๘	ปี๒๕๖๙	ปี๒๕๗๐	ปี๒๕๖๖-๒๕๗๐								
๘,๐๐๐,๐๐๐	๘,๐๐๐,๐๐๐	๘,๐๐๐,๐๐๐	๘,๐๐๐,๐๐๐	๘,๐๐๐,๐๐๐	๔๐,๐๐๐,๐๐๐								
๘.๒ กิจกรรมหลักที่ ๒ งบประมาณ ผู้รับผิดชอบ หน่วยงานที่เกี่ยวข้อง	<p>กิจกรรม: ประชาสัมพันธ์ เผยแพร่ ให้ประชาชนสามารถนำมาใช้ประโยชน์ในการพัฒนาที่ดิน</p> <ul style="list-style-type: none"> -ประชาสัมพันธ์ เผยแพร่ ให้ประชาชนสามารถนำมาใช้ประโยชน์ในการพัฒนาที่ดิน <p>งบประมาณรวม ๑๐,๐๐๐,๐๐๐ บาท</p> <table border="1"> <thead> <tr> <th>ปี ๒๕๖๖</th> <th>ปี๒๕๖๗</th> <th>ปี๒๕๖๘</th> <th>ปี๒๕๖๙</th> <th>ปี๒๕๗๐</th> <th>ปี๒๕๖๖-๒๕๗๐</th> </tr> </thead> <tbody> <tr> <td>๒,๐๐๐,๐๐๐</td> <td>๒,๐๐๐,๐๐๐</td> <td>๒,๐๐๐,๐๐๐</td> <td>๒,๐๐๐,๐๐๐</td> <td>๒,๐๐๐,๐๐๐</td> <td>๑๐,๐๐๐,๐๐๐</td> </tr> </tbody> </table> <p>ผู้รับผิดชอบ: สำนักงานโยธาธิการและผังเมืองจังหวัดสมุทรปราการ</p> <p>หน่วยงานที่เกี่ยวข้อง: สำนักงานโยธาธิการและผังเมืองจังหวัดสมุทรปราการ</p>	ปี ๒๕๖๖	ปี๒๕๖๗	ปี๒๕๖๘	ปี๒๕๖๙	ปี๒๕๗๐	ปี๒๕๖๖-๒๕๗๐	๒,๐๐๐,๐๐๐	๒,๐๐๐,๐๐๐	๒,๐๐๐,๐๐๐	๒,๐๐๐,๐๐๐	๒,๐๐๐,๐๐๐	๑๐,๐๐๐,๐๐๐
ปี ๒๕๖๖	ปี๒๕๖๗	ปี๒๕๖๘	ปี๒๕๖๙	ปี๒๕๗๐	ปี๒๕๖๖-๒๕๗๐								
๒,๐๐๐,๐๐๐	๒,๐๐๐,๐๐๐	๒,๐๐๐,๐๐๐	๒,๐๐๐,๐๐๐	๒,๐๐๐,๐๐๐	๑๐,๐๐๐,๐๐๐								
๘.๓ กิจกรรมหลักที่ ๓ งบประมาณ ผู้รับผิดชอบ หน่วยงานที่เกี่ยวข้อง	<p>กิจกรรม: การจัดทำแผนแม่บทการพัฒนาพื้นที่การจัดระเบียบการใช้ประโยชน์ที่ดินและโครงสร้างพื้นฐานตามแนวเส้นทางรถไฟฟ้าจังหวัดสมุทรปราการ</p> <p>งบประมาณรวม ๑๒๕,๐๐๐,๐๐๐ บาท</p> <table border="1"> <thead> <tr> <th>ปี ๒๕๖๖</th> <th>ปี๒๕๖๗</th> <th>ปี๒๕๖๘</th> <th>ปี๒๕๖๙</th> <th>ปี๒๕๗๐</th> <th>ปี๒๕๖๖-๒๕๗๐</th> </tr> </thead> <tbody> <tr> <td>๒๕,๐๐๐,๐๐๐</td> <td>๒๕,๐๐๐,๐๐๐</td> <td>๒๕,๐๐๐,๐๐๐</td> <td>๒๕,๐๐๐,๐๐๐</td> <td>๒๕,๐๐๐,๐๐๐</td> <td>๑๒๕,๐๐๐,๐๐๐</td> </tr> </tbody> </table> <p>ผู้รับผิดชอบ: องค์การบริหารส่วนจังหวัดสมุทรปราการ</p> <p>หน่วยงานที่เกี่ยวข้อง: องค์การบริหารส่วนจังหวัดสมุทรปราการ</p>	ปี ๒๕๖๖	ปี๒๕๖๗	ปี๒๕๖๘	ปี๒๕๖๙	ปี๒๕๗๐	ปี๒๕๖๖-๒๕๗๐	๒๕,๐๐๐,๐๐๐	๒๕,๐๐๐,๐๐๐	๒๕,๐๐๐,๐๐๐	๒๕,๐๐๐,๐๐๐	๒๕,๐๐๐,๐๐๐	๑๒๕,๐๐๐,๐๐๐
ปี ๒๕๖๖	ปี๒๕๖๗	ปี๒๕๖๘	ปี๒๕๖๙	ปี๒๕๗๐	ปี๒๕๖๖-๒๕๗๐								
๒๕,๐๐๐,๐๐๐	๒๕,๐๐๐,๐๐๐	๒๕,๐๐๐,๐๐๐	๒๕,๐๐๐,๐๐๐	๒๕,๐๐๐,๐๐๐	๑๒๕,๐๐๐,๐๐๐								
๘.๔ กิจกรรมหลักที่ ๔ งบประมาณ ผู้รับผิดชอบ หน่วยงานที่เกี่ยวข้อง	<p>กิจกรรม: การจัดทำแผนแม่บทพัฒนาระบบโครงสร้างพื้นฐานการคมนาคมขนส่งในพื้นที่จังหวัดสมุทรปราการ</p> <p>งบประมาณรวม ๒๐๐,๐๐๐,๐๐๐ บาท</p> <table border="1"> <thead> <tr> <th>ปี ๒๕๖๖</th> <th>ปี๒๕๖๗</th> <th>ปี๒๕๖๘</th> <th>ปี๒๕๖๙</th> <th>ปี๒๕๗๐</th> <th>ปี๒๕๖๖-๒๕๗๐</th> </tr> </thead> <tbody> <tr> <td>๔๐,๐๐๐,๐๐๐</td> <td>๔๐,๐๐๐,๐๐๐</td> <td>๔๐,๐๐๐,๐๐๐</td> <td>๔๐,๐๐๐,๐๐๐</td> <td>๔๐,๐๐๐,๐๐๐</td> <td>๒๐๐,๐๐๐,๐๐๐</td> </tr> </tbody> </table> <p>ผู้รับผิดชอบ: องค์การบริหารส่วนจังหวัดสมุทรปราการ</p> <p>หน่วยงานที่เกี่ยวข้อง: องค์การบริหารส่วนจังหวัดสมุทรปราการ</p>	ปี ๒๕๖๖	ปี๒๕๖๗	ปี๒๕๖๘	ปี๒๕๖๙	ปี๒๕๗๐	ปี๒๕๖๖-๒๕๗๐	๔๐,๐๐๐,๐๐๐	๔๐,๐๐๐,๐๐๐	๔๐,๐๐๐,๐๐๐	๔๐,๐๐๐,๐๐๐	๔๐,๐๐๐,๐๐๐	๒๐๐,๐๐๐,๐๐๐
ปี ๒๕๖๖	ปี๒๕๖๗	ปี๒๕๖๘	ปี๒๕๖๙	ปี๒๕๗๐	ปี๒๕๖๖-๒๕๗๐								
๔๐,๐๐๐,๐๐๐	๔๐,๐๐๐,๐๐๐	๔๐,๐๐๐,๐๐๐	๔๐,๐๐๐,๐๐๐	๔๐,๐๐๐,๐๐๐	๒๐๐,๐๐๐,๐๐๐								

สรุปโครงการแบบย่อ (Project Brief)

ประเด็นการพัฒนาที่ ๔

แบบสรุปโครงการแบบย่อ (Project Brief)

ประเด็นการพัฒนาจังหวัด ยุทธศาสตร์ที่ ๔

กลยุทธ์ที่ ๑. พัฒนาสิ่งอำนวยความสะดวกในแหล่งท่องเที่ยวให้เพียงพอและได้มาตรฐาน

๒. พัฒนาโครงสร้างพื้นฐานเส้นทางสายหลัก และสายรองให้ได้มาตรฐานสามารถเข้าถึงแหล่งท่องเที่ยวได้สะดวก รวดเร็ว และปลอดภัย

หัวข้อ	รายละเอียด
๑. ชื่อโครงการ	พัฒนาโครงสร้างพื้นฐานการคมนาคมและสิ่งอำนวยความสะดวกเชื่อมโยงแหล่งท่องเที่ยวประจำจังหวัด
๒. ความสำคัญของโครงการ หลักการและเหตุผล	จากนโยบายของรัฐบาลที่มุ่งเน้นการสร้างรายได้จากการท่องเที่ยว ๒.๕ ล้านล้านบาท ภายในปี พ.ศ. ๒๕๖๐ เพื่อส่งเสริมการเพิ่มรายได้ให้กับประเทศ กระจายรายได้สู่ท้องถิ่น สร้างมูลค่าเพิ่มให้กับการท่องเที่ยวของประเทศไทย ยกระดับคุณภาพชีวิตที่ดีให้กับคนไทย เสริมสร้างความเข้มแข็งให้กับชุมชน และสร้างจิตสำนึกให้ทุกภาคส่วนดำเนินกิจกรรมการพัฒนาโดยคำนึงถึงความสมดุลและยั่งยืน ซึ่งในการตอบสนองนโยบายการท่องเที่ยวของรัฐบาลให้บรรลุผลตามเป้าหมายนั้น จำเป็นอย่างยิ่งที่ต้องได้รับแรงขับเคลื่อนจากหน่วยงานที่เกี่ยวข้อง ทั้งภาครัฐ ภาคเอกชน องค์กรเครือข่ายทางการท่องเที่ยว รวมทั้งประชาชนในพื้นที่ที่จะเข้ามามีส่วนร่วมในการส่งเสริมและพัฒนาการท่องเที่ยว อีกทั้งการพัฒนาแหล่งท่องเที่ยว การบริการและบุคลากรทางการท่องเที่ยว ประกอบกับจังหวัดสมุทรปราการ ซึ่งเป็นที่ตั้งของสนามบินนานาชาติสุวรรณภูมิ จึงส่งผลให้อุตสาหกรรมการท่องเที่ยวในจังหวัดสมุทรปราการสามารถกระตุ้นเศรษฐกิจให้เกิดมูลค่าอย่างรวดเร็ว ส่งเสริมให้เกิดการหมุนเวียนของเศรษฐกิจในภาพรวม อีกทั้งยังช่วย สร้างรายได้และกระจายรายได้สู่ชุมชนอย่างยั่งยืน
๓. วัตถุประสงค์ของโครงการ	๑. เพื่อส่งเสริมและกระตุ้นการท่องเที่ยวของจังหวัดสมุทรปราการ ก่อให้เกิดการสร้างรายได้สู่จังหวัด ชุมชนและท้องถิ่น ๒. เพื่อเพิ่มศักยภาพการแข่งขันทางการท่องเที่ยวของจังหวัดสมุทรปราการ
๔. ตัวชี้วัดและค่าเป้าหมาย	๑. จำนวนที่เพิ่มขึ้นของผู้ประกอบการ แหล่งท่องเที่ยว กิจกรรมท่องเที่ยว และบริการท่องเที่ยว ที่ได้รับรองมาตรฐานการท่องเที่ยวไทย และมาตรฐานการท่องเที่ยวอาเซียน (๕ แห่ง) ๒. ร้อยละที่เพิ่มขึ้นของรายได้จากการท่องเที่ยว (ร้อยละ ๑๐)
๕. ผลผลิต/ผลลัพธ์	ผลผลิต ๑. แหล่งท่องเที่ยวได้รับการพัฒนาเพิ่มขึ้นร้อยละ ๑๐ ๒. ประชาชนมีรายได้จากท่องเที่ยวเพิ่มขึ้นร้อยละ ๑๐ ผลลัพธ์ ๑. ประชาชนมีสถานที่ท่องเที่ยวที่มีความปลอดภัยและได้มาตรฐาน ๒. แหล่งท่องเที่ยว กิจกรรมการท่องเที่ยว และสินค้าทางการท่องเที่ยวของจังหวัดสมุทรปราการ เป็นที่รู้จักมากขึ้นในพื้นที่เป้าหมาย
๖. ความเชื่อมโยงกับยุทธศาสตร์	ความเชื่อมโยงกับยุทธศาสตร์ ๑) ยุทธศาสตร์ชาติ: ยุทธศาสตร์ด้านการสร้างความสามารถในการแข่งขัน ๒) แผนพัฒนาเศรษฐกิจและสังคมแห่งชาติ ฉบับที่ ๑๓: หมายเหตุที่ ๒ ไทยเป็นจุดหมายของการท่องเที่ยวที่เน้นคุณภาพและความยั่งยืน ๓) ยุทธศาสตร์ภาคกลาง: ยุทธศาสตร์ที่ ๒ พัฒนาคุณภาพแหล่งท่องเที่ยวที่มีชื่อเสียงระดับนานาชาติและสร้างความเชื่อมโยงเพื่อกระจายการท่องเที่ยวทั่วทั้งภาค

หัวข้อ	รายละเอียด												
	<p>๔) ยุทธศาสตร์กลุ่มภาคกลางปริมาณพล:ประเด็นยุทธศาสตร์ที่ ๔ พัฒนาและส่งเสริมการท่องเที่ยวเชื่อมโยงวัฒนธรรมที่หลากหลาย</p> <p>๕) ยุทธศาสตร์จังหวัด: ประเด็นยุทธศาสตร์ที่ ๔</p> <p>๖) นโยบายสำคัญ หรือ อื่นๆ ฯลฯ:</p> <p>ความพร้อมของโครงการ</p> <p>๑)พื้นที่ดำเนินการ</p> <p><input checked="" type="checkbox"/> ดำเนินการได้ทันที</p> <p>๒)แบบรูปรายการ/แผนการปฏิบัติงาน</p> <p><input checked="" type="checkbox"/> มีและสมบูรณ์</p> <p>๓)ความพร้อมของบุคลากร เครื่องมือ และเทคนิคการดำเนินการ</p> <p><input checked="" type="checkbox"/> มีพร้อมดำเนินการได้ทันที</p>												
<p>๗. ระยะเวลา</p> <p>งบประมาณ</p> <p>พื้นที่เป้าหมาย</p>	<p>ดำเนินการ ๕ ปี ตั้งแต่ปีงบประมาณ พ.ศ. ๒๕๖๖-๒๕๗๐</p> <p>๔๐๖,๕๐๐,๐๐๐ บาท</p> <p>จังหวัดสมุทรปราการ</p>												
<p>๘. กิจกรรมหลักของโครงการ พัฒนาโครงสร้างพื้นฐานการคมนาคมและสิ่งอำนวยความสะดวกเชื่อมโยงแหล่งท่องเที่ยวประจำจังหวัด</p>													
<p>๘.๑ กิจกรรมหลักที่ ๑</p> <p>งบประมาณ</p> <p>ผู้รับผิดชอบ</p> <p>หน่วยงานที่เกี่ยวข้อง</p>	<p>กิจกรรม: พัฒนาและปรับปรุงถนนที่เป็นเส้นทางเชื่อมโยงด้านการคมนาคมแหล่งท่องเที่ยวสำคัญ</p> <p>- ก่อสร้าง/ปรับปรุงทางและสะพาน</p> <p>งบประมาณรวม ๑๕๒,๐๐๐,๐๐๐ บาท</p> <table border="1"> <thead> <tr> <th>ปี ๒๕๖๖</th> <th>ปี๒๕๖๗</th> <th>ปี๒๕๖๘</th> <th>ปี๒๕๖๙</th> <th>ปี๒๕๗๐</th> <th>ปี๒๕๖๖-๒๕๗๐</th> </tr> </thead> <tbody> <tr> <td>๓๐,๐๐๐,๐๐๐</td> <td>๓๒,๐๐๐,๐๐๐</td> <td>๓๐,๐๐๐,๐๐๐</td> <td>๓๐,๐๐๐,๐๐๐</td> <td>๓๐,๐๐๐,๐๐๐</td> <td>๑๕๒,๐๐๐,๐๐๐</td> </tr> </tbody> </table> <p>ผู้รับผิดชอบ: ๑.แขวงทางหลวงสมุทรปราการ</p> <p>๒.แขวงทางหลวงชนบทสมุทรปราการ</p> <p>หน่วยงานที่เกี่ยวข้อง: ๑.ที่ทำการปกครองอำเภอทุกอำเภอ</p> <p>๒.สำนักงานการท่องเที่ยวและกีฬาจังหวัดสมุทรปราการ</p> <p>๓.อปท.ที่เกี่ยวข้อง</p>	ปี ๒๕๖๖	ปี๒๕๖๗	ปี๒๕๖๘	ปี๒๕๖๙	ปี๒๕๗๐	ปี๒๕๖๖-๒๕๗๐	๓๐,๐๐๐,๐๐๐	๓๒,๐๐๐,๐๐๐	๓๐,๐๐๐,๐๐๐	๓๐,๐๐๐,๐๐๐	๓๐,๐๐๐,๐๐๐	๑๕๒,๐๐๐,๐๐๐
ปี ๒๕๖๖	ปี๒๕๖๗	ปี๒๕๖๘	ปี๒๕๖๙	ปี๒๕๗๐	ปี๒๕๖๖-๒๕๗๐								
๓๐,๐๐๐,๐๐๐	๓๒,๐๐๐,๐๐๐	๓๐,๐๐๐,๐๐๐	๓๐,๐๐๐,๐๐๐	๓๐,๐๐๐,๐๐๐	๑๕๒,๐๐๐,๐๐๐								
<p>๘.๒ กิจกรรมหลักที่ ๒</p> <p>งบประมาณ</p> <p>ผู้รับผิดชอบ</p> <p>หน่วยงานที่เกี่ยวข้อง</p>	<p>กิจกรรม: พัฒนาและปรับปรุงสิ่งอำนวยความสะดวกในแหล่งท่องเที่ยว</p> <p>- ก่อสร้าง/ปรับปรุงสิ่งอำนวยความสะดวก</p> <p>งบประมาณรวม ๓๒,๐๐๐,๐๐๐ บาท</p> <table border="1"> <thead> <tr> <th>ปี ๒๕๖๖</th> <th>ปี๒๕๖๗</th> <th>ปี๒๕๖๘</th> <th>ปี๒๕๖๙</th> <th>ปี๒๕๗๐</th> <th>ปี๒๕๖๖-๒๕๗๐</th> </tr> </thead> <tbody> <tr> <td>๕,๐๐๐,๐๐๐</td> <td>๕,๐๐๐,๐๐๐</td> <td>๑๐,๐๐๐,๐๐๐</td> <td>๗,๐๐๐,๐๐๐</td> <td>๕,๐๐๐,๐๐๐</td> <td>๓๒,๐๐๐,๐๐๐</td> </tr> </tbody> </table> <p>ผู้รับผิดชอบ: ๑.แขวงทางหลวงสมุทรปราการ</p> <p>๒.แขวงทางหลวงชนบทสมุทรปราการ</p> <p>๓.ที่ทำการปกครองอำเภอเมืองสมุทรปราการ</p> <p>๔.อปท.ที่เกี่ยวข้อง</p> <p>หน่วยงานที่เกี่ยวข้อง: ๑.สำนักงานการท่องเที่ยวและกีฬาจังหวัดสมุทรปราการ</p> <p>๒.ที่ทำการปกครองอำเภอทุกอำเภอ</p>	ปี ๒๕๖๖	ปี๒๕๖๗	ปี๒๕๖๘	ปี๒๕๖๙	ปี๒๕๗๐	ปี๒๕๖๖-๒๕๗๐	๕,๐๐๐,๐๐๐	๕,๐๐๐,๐๐๐	๑๐,๐๐๐,๐๐๐	๗,๐๐๐,๐๐๐	๕,๐๐๐,๐๐๐	๓๒,๐๐๐,๐๐๐
ปี ๒๕๖๖	ปี๒๕๖๗	ปี๒๕๖๘	ปี๒๕๖๙	ปี๒๕๗๐	ปี๒๕๖๖-๒๕๗๐								
๕,๐๐๐,๐๐๐	๕,๐๐๐,๐๐๐	๑๐,๐๐๐,๐๐๐	๗,๐๐๐,๐๐๐	๕,๐๐๐,๐๐๐	๓๒,๐๐๐,๐๐๐								
<p>๘.๓ กิจกรรมหลักที่ ๓</p> <p>งบประมาณ</p> <p>ผู้รับผิดชอบ</p> <p>หน่วยงานที่เกี่ยวข้อง</p>	<p>กิจกรรม: พัฒนาเส้นทางจักรยานเพื่อการท่องเที่ยวเชิงสุขภาพ</p> <p>- ก่อสร้าง/ปรับปรุงทางพร้อมสิ่งอำนวยความสะดวก</p>												

หัวข้อ	รายละเอียด												
	<p>งบประมาณรวม ๒๕,๐๐๐,๐๐๐ บาท</p> <table border="1" data-bbox="523 241 1465 331"> <thead> <tr> <th>ปี ๒๕๖๖</th> <th>ปี๒๕๖๗</th> <th>ปี๒๕๖๘</th> <th>ปี๒๕๖๙</th> <th>ปี๒๕๗๐</th> <th>ปี๒๕๖๖-๒๕๗๐</th> </tr> </thead> <tbody> <tr> <td>๕,๐๐๐,๐๐๐</td> <td>๕,๐๐๐,๐๐๐</td> <td>๕,๐๐๐,๐๐๐</td> <td>๕,๐๐๐,๐๐๐</td> <td>๕,๐๐๐,๐๐๐</td> <td>๒๕,๐๐๐,๐๐๐</td> </tr> </tbody> </table> <p>ผู้รับผิดชอบ: สำนักงานท่องเที่ยวและกีฬาจังหวัดสมุทรปราการ หน่วยงานที่เกี่ยวข้อง: ๑. ที่ทำการปกครองอำเภอ ๒.อปท.ที่เกี่ยวข้อง</p>	ปี ๒๕๖๖	ปี๒๕๖๗	ปี๒๕๖๘	ปี๒๕๖๙	ปี๒๕๗๐	ปี๒๕๖๖-๒๕๗๐	๕,๐๐๐,๐๐๐	๕,๐๐๐,๐๐๐	๕,๐๐๐,๐๐๐	๕,๐๐๐,๐๐๐	๕,๐๐๐,๐๐๐	๒๕,๐๐๐,๐๐๐
ปี ๒๕๖๖	ปี๒๕๖๗	ปี๒๕๖๘	ปี๒๕๖๙	ปี๒๕๗๐	ปี๒๕๖๖-๒๕๗๐								
๕,๐๐๐,๐๐๐	๕,๐๐๐,๐๐๐	๕,๐๐๐,๐๐๐	๕,๐๐๐,๐๐๐	๕,๐๐๐,๐๐๐	๒๕,๐๐๐,๐๐๐								
<p>๘.๔ กิจกรรมหลักที่ ๔ งบประมาณ ผู้รับผิดชอบ หน่วยงานที่เกี่ยวข้อง</p>	<p>กิจกรรม: พัฒนาเส้นทางแหล่งท่องเที่ยวชุมชนเพื่อรองรับการท่องเที่ยวเพื่อคนทั้งมวล (Tourism for All) จังหวัดสมุทรปราการ - ก่อสร้าง/ปรับปรุงทางสิ่งอำนวยความสะดวก</p> <p>งบประมาณรวม ๗,๕๐๐,๐๐๐ บาท</p> <table border="1" data-bbox="523 645 1465 734"> <thead> <tr> <th>ปี ๒๕๖๖</th> <th>ปี๒๕๖๗</th> <th>ปี๒๕๖๘</th> <th>ปี๒๕๖๙</th> <th>ปี๒๕๗๐</th> <th>ปี๒๕๖๖-๒๕๗๐</th> </tr> </thead> <tbody> <tr> <td>๑,๕๐๐,๐๐๐</td> <td>๑,๕๐๐,๐๐๐</td> <td>๑,๕๐๐,๐๐๐</td> <td>๑,๕๐๐,๐๐๐</td> <td>๑,๕๐๐,๐๐๐</td> <td>๗,๕๐๐,๐๐๐</td> </tr> </tbody> </table> <p>ผู้รับผิดชอบ: สำนักงานท่องเที่ยวและกีฬาจังหวัดสมุทรปราการ หน่วยงานที่เกี่ยวข้อง: ๑. ที่ทำการปกครองอำเภอ ๒.อปท. ที่เกี่ยวข้อง</p>	ปี ๒๕๖๖	ปี๒๕๖๗	ปี๒๕๖๘	ปี๒๕๖๙	ปี๒๕๗๐	ปี๒๕๖๖-๒๕๗๐	๑,๕๐๐,๐๐๐	๑,๕๐๐,๐๐๐	๑,๕๐๐,๐๐๐	๑,๕๐๐,๐๐๐	๑,๕๐๐,๐๐๐	๗,๕๐๐,๐๐๐
ปี ๒๕๖๖	ปี๒๕๖๗	ปี๒๕๖๘	ปี๒๕๖๙	ปี๒๕๗๐	ปี๒๕๖๖-๒๕๗๐								
๑,๕๐๐,๐๐๐	๑,๕๐๐,๐๐๐	๑,๕๐๐,๐๐๐	๑,๕๐๐,๐๐๐	๑,๕๐๐,๐๐๐	๗,๕๐๐,๐๐๐								
<p>๘.๕ กิจกรรมหลักที่ ๕ งบประมาณ ผู้รับผิดชอบ หน่วยงานที่เกี่ยวข้อง</p>	<p>กิจกรรม: ก่อสร้างถนน คสล. และเส้นทางจักรยานเพื่อการท่องเที่ยวและขนถ่ายสินค้าทางการเกษตร เชื่อมโยงหมู่ที่ ๔,๕,๖ ตำบลบางกะเจ้ากับตำบลบางกอบัว อำเภอพระประแดง จังหวัดสมุทรปราการ - ก่อสร้าง/ปรับปรุงทางสิ่งอำนวยความสะดวก</p> <p>งบประมาณรวม ๓๙,๐๐๐,๐๐๐ บาท</p> <table border="1" data-bbox="523 1093 1465 1182"> <thead> <tr> <th>ปี ๒๕๖๖</th> <th>ปี๒๕๖๗</th> <th>ปี๒๕๖๘</th> <th>ปี๒๕๖๙</th> <th>ปี๒๕๗๐</th> <th>ปี๒๕๖๖-๒๕๗๐</th> </tr> </thead> <tbody> <tr> <td>๓๙,๐๐๐,๐๐๐</td> <td>๓๙,๐๐๐,๐๐๐</td> <td>๓๙,๐๐๐,๐๐๐</td> <td>๓๙,๐๐๐,๐๐๐</td> <td>๓๙,๐๐๐,๐๐๐</td> <td>๑๙๕,๐๐๐,๐๐๐</td> </tr> </tbody> </table> <p>ผู้รับผิดชอบ: ๑. ที่ทำการปกครองอำเภอพระประแดง ๒. อปท.ที่เกี่ยวข้อง หน่วยงานที่เกี่ยวข้อง: สำนักงานท่องเที่ยวและกีฬาจังหวัดสมุทรปราการ</p>	ปี ๒๕๖๖	ปี๒๕๖๗	ปี๒๕๖๘	ปี๒๕๖๙	ปี๒๕๗๐	ปี๒๕๖๖-๒๕๗๐	๓๙,๐๐๐,๐๐๐	๓๙,๐๐๐,๐๐๐	๓๙,๐๐๐,๐๐๐	๓๙,๐๐๐,๐๐๐	๓๙,๐๐๐,๐๐๐	๑๙๕,๐๐๐,๐๐๐
ปี ๒๕๖๖	ปี๒๕๖๗	ปี๒๕๖๘	ปี๒๕๖๙	ปี๒๕๗๐	ปี๒๕๖๖-๒๕๗๐								
๓๙,๐๐๐,๐๐๐	๓๙,๐๐๐,๐๐๐	๓๙,๐๐๐,๐๐๐	๓๙,๐๐๐,๐๐๐	๓๙,๐๐๐,๐๐๐	๑๙๕,๐๐๐,๐๐๐								

แบบสรุปโครงการแบบย่อ (Project Brief)

ประเด็นการพัฒนาจังหวัด ยุทธศาสตร์ที่ ๔

กลยุทธ์ที่ ๑. พัฒนาสิ่งอำนวยความสะดวกในแหล่งท่องเที่ยวให้เพียงพอและได้มาตรฐาน

๓. ส่งเสริมการประชาสัมพันธ์และการตลาดด้านการท่องเที่ยว เชิงประวัติศาสตร์ ศิลปวัฒนธรรม

๔. พัฒนาศูนย์บริการด้านการท่องเที่ยวในอุตสาหกรรมท่องเที่ยวและเครือข่ายทางธุรกิจของผู้ประกอบการให้
ความเข้มแข็ง

หัวข้อ	รายละเอียด
๑. ชื่อโครงการ	เพิ่มศักยภาพการแข่งขันการท่องเที่ยวจังหวัดสมุทรปราการ
๒. ความสำคัญของโครงการ หลักการและเหตุผล	จังหวัดสมุทรปราการ เป็นจังหวัดในเขตปริมณฑลใกล้กรุงเทพมหานครที่มีศักยภาพแข็งแกร่งในทุกด้าน ไม่ว่าจะเป็นแหล่งรองรับความเจริญด้านโลจิสติกส์ ที่พร้อมด้วยระบบคมนาคมขนส่ง และยังเป็นที่ตั้งของสนามบิงสุววรรณภูมิ สนามบินระดับนานาชาติของประเทศไทย มีแหล่งท่องเที่ยวที่น่าสนใจหลากหลายแห่งหลากหลายประเภท ทั้งแหล่งท่องเที่ยวทางประวัติศาสตร์และวัฒนธรรม แหล่งท่องเที่ยวเชิงนิเวศ และแหล่งท่องเที่ยวเพื่อนันทนาการ อีกทั้งประเพณีวัฒนธรรมท้องถิ่น และสินค้าของฝากของที่ระลึกที่มีชื่อเสียงและเป็นเอกลักษณ์ แต่จากสถิติด้านการท่องเที่ยวของจังหวัดสมุทรปราการ ปรากฏว่าจำนวนนักท่องเที่ยวและรายได้จากการท่องเที่ยวของจังหวัดสมุทรปราการยังไม่มีขยายตัวมากเท่าที่ควร และส่วนใหญ่มีเฉพาะแหล่งท่องเที่ยวแห่งใหญ่ของเอกชนที่ได้รับความนิยมและเป็นที่ยอมรับ ในขณะที่ยังมีแหล่งท่องเที่ยวที่น่าสนใจและมีคุณค่าอีกหลายแห่งในจังหวัดสมุทรปราการยังไม่เป็นที่รู้จัก การส่งเสริมและพัฒนาการประชาสัมพันธ์การท่องเที่ยวจึงเป็นสิ่งที่จะต้องให้ความสำคัญเป็นอย่างยิ่ง เพื่อสร้างการรับรู้ให้เกิดขึ้นกับนักท่องเที่ยว
๓. วัตถุประสงค์ของโครงการ	๑. เพื่อประชาสัมพันธ์แหล่งท่องเที่ยว เส้นทางท่องเที่ยว กิจกรรมการท่องเที่ยว และสินค้าทางการท่องเที่ยวของจังหวัดสมุทรปราการให้เป็นที่รู้จักมากขึ้น ๒. เพื่อส่งเสริมและกระตุ้นการท่องเที่ยวของจังหวัดสมุทรปราการ ก่อให้เกิดการสร้างรายได้สู่จังหวัด ชุมชนและท้องถิ่น ๓. เพื่อเพิ่มศักยภาพการแข่งขันทางการท่องเที่ยวของจังหวัดสมุทรปราการ
๔. ตัวชี้วัดและค่าเป้าหมาย	๑. ร้อยละที่เพิ่มขึ้นของรายได้จากการท่องเที่ยว (ร้อยละ ๑๐) ๒. ร้อยละที่เพิ่มขึ้นของค่าใช้จ่ายเฉลี่ยของนักท่องเที่ยว (ร้อยละ ๑๐)
๕. ผลผลิต/ผลลัพธ์	ผลผลิต ๑. ประชาชนมีรายได้จากท่องเที่ยวเพิ่มขึ้นร้อยละ ๑๐ ๒. มีนักท่องเที่ยวเข้ามาเที่ยวในจังหวัดสมุทรปราการเพิ่มขึ้นร้อยละ ๑๐ ผลลัพธ์ ธุรกิจและบริการด้านการท่องเที่ยวมีความเข้มแข็งและสามารถเติบโตได้อย่างต่อเนื่อง
๖. ความเชื่อมโยงกับยุทธศาสตร์	ความเชื่อมโยงกับยุทธศาสตร์ ๑) ยุทธศาสตร์ชาติ: ยุทธศาสตร์ด้านการสร้างความสามารถในการแข่งขัน ๒) แผนพัฒนาเศรษฐกิจและสังคมแห่งชาติ ฉบับที่ ๑๓: หมายเหตุที่ ๒ ไทยเป็นจุดหมายของการท่องเที่ยวที่เน้นคุณภาพและความยั่งยืน ๓) ยุทธศาสตร์ภาคกลาง: ยุทธศาสตร์ที่ ๒ พัฒนาคุณภาพแหล่งท่องเที่ยวที่มีชื่อเสียงระดับนานาชาติและสร้างความเชื่อมโยงเพื่อกระจายการท่องเที่ยวทั่วทั้งภาค ๔) ยุทธศาสตร์กลุ่มภาคกลางปริมณฑล: ประเด็นยุทธศาสตร์ที่ ๔ พัฒนาและส่งเสริมการท่องเที่ยวเชื่อมโยงวัฒนธรรมที่หลากหลาย

หัวข้อ	รายละเอียด												
	<p>๕) ยุทธศาสตร์จังหวัด: ประเด็นยุทธศาสตร์ที่ ๔</p> <p>๖) นโยบายสำคัญ หรือ อื่นๆ ฯลฯ:</p> <p>ความพร้อมของโครงการ</p> <p>๑)พื้นที่ดำเนินการ</p> <p><input checked="" type="checkbox"/> ดำเนินการได้ทันที</p> <p>๒)แบบรูปรายการ/แผนการปฏิบัติงาน</p> <p><input checked="" type="checkbox"/> มีและสมบูรณ์</p> <p>๓)ความพร้อมของบุคลากร เครื่องมือ และเทคนิคการดำเนินการ</p> <p><input checked="" type="checkbox"/> มีพร้อมดำเนินการได้ทันที</p>												
<p>๗. ระยะเวลา งบประมาณ พื้นที่เป้าหมาย</p>	<p>ดำเนินการ ๕ ปี ตั้งแต่ปีงบประมาณ พ.ศ. ๒๕๖๖-๒๕๗๐</p> <p>๗๐๗,๗๘๕,๐๐๐ บาท</p> <p>จังหวัดสมุทรปราการ</p>												
<p>กิจกรรมหลักของโครงการ เพิ่มศักยภาพการแข่งขันการท่องเที่ยวจังหวัดสมุทรปราการ</p>													
<p>๘.๑ กิจกรรมหลักที่ ๑ งบประมาณ ผู้รับผิดชอบ หน่วยงานที่เกี่ยวข้อง</p>	<p>กิจกรรม: พัฒนาแหล่งท่องเที่ยวที่เป็นประวัติศาสตร์ และศิลปวัฒนธรรม</p> <p>- ปรับปรุง/ซ่อมแซมอาคารและสิ่งประกอบ</p> <p>งบประมาณรวม ๑๔๔,๐๐๐,๐๐๐ บาท</p> <table border="1" data-bbox="544 925 1449 1003"> <thead> <tr> <th>ปี ๒๕๖๖</th> <th>ปี ๒๕๖๗</th> <th>ปี ๒๕๖๘</th> <th>ปี ๒๕๖๙</th> <th>ปี ๒๕๗๐</th> <th>ปี ๒๕๖๖-๒๕๗๐</th> </tr> </thead> <tbody> <tr> <td>๑๐,๐๐๐,๐๐๐</td> <td>๒๕,๐๐๐,๐๐๐</td> <td>๒๕,๐๐๐,๐๐๐</td> <td>๔๒,๐๐๐,๐๐๐</td> <td>๔๒,๐๐๐,๐๐๐</td> <td>๑๔๔,๐๐๐,๐๐๐</td> </tr> </tbody> </table> <p>ผู้รับผิดชอบ: สำนักงานท่องเที่ยวและกีฬาจังหวัดสมุทรปราการ</p> <p>หน่วยงานที่เกี่ยวข้อง: ที่ทำการปกครองอำเภอทุกอำเภอ</p>	ปี ๒๕๖๖	ปี ๒๕๖๗	ปี ๒๕๖๘	ปี ๒๕๖๙	ปี ๒๕๗๐	ปี ๒๕๖๖-๒๕๗๐	๑๐,๐๐๐,๐๐๐	๒๕,๐๐๐,๐๐๐	๒๕,๐๐๐,๐๐๐	๔๒,๐๐๐,๐๐๐	๔๒,๐๐๐,๐๐๐	๑๔๔,๐๐๐,๐๐๐
ปี ๒๕๖๖	ปี ๒๕๖๗	ปี ๒๕๖๘	ปี ๒๕๖๙	ปี ๒๕๗๐	ปี ๒๕๖๖-๒๕๗๐								
๑๐,๐๐๐,๐๐๐	๒๕,๐๐๐,๐๐๐	๒๕,๐๐๐,๐๐๐	๔๒,๐๐๐,๐๐๐	๔๒,๐๐๐,๐๐๐	๑๔๔,๐๐๐,๐๐๐								
<p>๘.๒ กิจกรรมหลักที่ ๒ งบประมาณ ผู้รับผิดชอบ หน่วยงานที่เกี่ยวข้อง</p>	<p>กิจกรรม: จัดกิจกรรมท่องเที่ยวแบบ “one day trip” และกิจกรรมเชิงศาสนา ศิลปวัฒนธรรม และเชิงสุขภาพ</p> <p>- ประชาสัมพันธ์เชิญชวน</p> <p>- จัดกิจกรรมการท่องเที่ยวแบบ “one day trip”</p> <p>งบประมาณรวม ๓๗,๐๐๐,๐๐๐ บาท</p> <table border="1" data-bbox="544 1323 1449 1402"> <thead> <tr> <th>ปี ๒๕๖๖</th> <th>ปี ๒๕๖๗</th> <th>ปี ๒๕๖๘</th> <th>ปี ๒๕๖๙</th> <th>ปี ๒๕๗๐</th> <th>ปี ๒๕๖๖-๒๕๗๐</th> </tr> </thead> <tbody> <tr> <td>๕,๐๐๐,๐๐๐</td> <td>๑๒,๐๐๐,๐๐๐</td> <td>๕,๐๐๐,๐๐๐</td> <td>๕,๐๐๐,๐๐๐</td> <td>๑๐,๐๐๐,๐๐๐</td> <td>๓๗,๐๐๐,๐๐๐</td> </tr> </tbody> </table> <p>ผู้รับผิดชอบ: สำนักงานวัฒนธรรมจังหวัดสมุทรปราการ</p> <p>หน่วยงานที่เกี่ยวข้อง: ๑.สำนักงานพระพุทธศาสนาจังหวัดสมุทรปราการ ๒.สำนักงานท่องเที่ยวและกีฬาจังหวัดสมุทรปราการ</p>	ปี ๒๕๖๖	ปี ๒๕๖๗	ปี ๒๕๖๘	ปี ๒๕๖๙	ปี ๒๕๗๐	ปี ๒๕๖๖-๒๕๗๐	๕,๐๐๐,๐๐๐	๑๒,๐๐๐,๐๐๐	๕,๐๐๐,๐๐๐	๕,๐๐๐,๐๐๐	๑๐,๐๐๐,๐๐๐	๓๗,๐๐๐,๐๐๐
ปี ๒๕๖๖	ปี ๒๕๖๗	ปี ๒๕๖๘	ปี ๒๕๖๙	ปี ๒๕๗๐	ปี ๒๕๖๖-๒๕๗๐								
๕,๐๐๐,๐๐๐	๑๒,๐๐๐,๐๐๐	๕,๐๐๐,๐๐๐	๕,๐๐๐,๐๐๐	๑๐,๐๐๐,๐๐๐	๓๗,๐๐๐,๐๐๐								
<p>๘.๓ กิจกรรมหลักที่ ๓ งบประมาณ ผู้รับผิดชอบ หน่วยงานที่เกี่ยวข้อง</p>	<p>กิจกรรม: เพิ่มขีดความสามารถผู้ประกอบการภาคอุตสาหกรรมท่องเที่ยวและเครือข่าย</p> <p>- ถ่ายทอดองค์ความรู้</p> <p>- ฝึกทักษะ และพัฒนาความรู้นำไปต่อยอดในการพัฒนาธุรกิจบริการ</p> <p>- ส่งเสริมการรวมกลุ่มเพื่อสร้างความเข้มแข็ง</p> <p>งบประมาณรวม ๗๑,๖๐๐,๐๐๐ บาท</p> <table border="1" data-bbox="544 1771 1461 1850"> <thead> <tr> <th>ปี ๒๕๖๖</th> <th>ปี ๒๕๖๗</th> <th>ปี ๒๕๖๘</th> <th>ปี ๒๕๖๙</th> <th>ปี ๒๕๗๐</th> <th>ปี ๒๕๖๖-๒๕๗๐</th> </tr> </thead> <tbody> <tr> <td>๑๐,๐๐๐,๐๐๐</td> <td>๒๐,๐๐๐,๐๐๐</td> <td>๒๐,๐๐๐,๐๐๐</td> <td>๒๐,๐๐๐,๐๐๐</td> <td>๑,๖๐๐,๐๐๐</td> <td>๗๑,๖๐๐,๐๐๐</td> </tr> </tbody> </table> <p>ผู้รับผิดชอบ: ๑.สำนักงานท่องเที่ยวและกีฬาจังหวัดสมุทรปราการ ๒.สำนักงานพัฒนาชุมชนจังหวัดสมุทรปราการ ๓.สำนักงานศึกษาธิการจังหวัดสมุทรปราการ</p> <p>หน่วยงานที่เกี่ยวข้อง: ๑.ที่ทำการปกครองจังหวัดสมุทรปราการ ๒.ที่ทำการปกครองอำเภอทุกอำเภอ ๓.องค์กรปกครองส่วนท้องถิ่น</p>	ปี ๒๕๖๖	ปี ๒๕๖๗	ปี ๒๕๖๘	ปี ๒๕๖๙	ปี ๒๕๗๐	ปี ๒๕๖๖-๒๕๗๐	๑๐,๐๐๐,๐๐๐	๒๐,๐๐๐,๐๐๐	๒๐,๐๐๐,๐๐๐	๒๐,๐๐๐,๐๐๐	๑,๖๐๐,๐๐๐	๗๑,๖๐๐,๐๐๐
ปี ๒๕๖๖	ปี ๒๕๖๗	ปี ๒๕๖๘	ปี ๒๕๖๙	ปี ๒๕๗๐	ปี ๒๕๖๖-๒๕๗๐								
๑๐,๐๐๐,๐๐๐	๒๐,๐๐๐,๐๐๐	๒๐,๐๐๐,๐๐๐	๒๐,๐๐๐,๐๐๐	๑,๖๐๐,๐๐๐	๗๑,๖๐๐,๐๐๐								

หัวข้อ	รายละเอียด												
๘.๔ กิจกรรมหลักที่ ๔ งบประมาณ ผู้รับผิดชอบ หน่วยงานที่เกี่ยวข้อง	กิจกรรม: ประชาสัมพันธ์การท่องเที่ยวจังหวัดสมุทรปราการ - จัดทำสื่อประชาสัมพันธ์ทุกรูปแบบ - กิจกรรม Road show ด้านการท่องเที่ยว งบประมาณรวม ๑๔,๓๙๕,๐๐๐ บาท <table border="1" data-bbox="544 383 1449 465"> <thead> <tr> <th>ปี ๒๕๖๖</th> <th>ปี๒๕๖๗</th> <th>ปี๒๕๖๘</th> <th>ปี๒๕๖๙</th> <th>ปี๒๕๗๐</th> <th>ปี๒๕๖๖-๒๕๗๐</th> </tr> </thead> <tbody> <tr> <td>๓,๐๐๐,๐๐๐</td> <td>๓,๐๐๐,๐๐๐</td> <td>๒,๓๙๕,๐๐๐</td> <td>๓,๐๐๐,๐๐๐</td> <td>๓,๐๐๐,๐๐๐</td> <td>๑๔,๓๙๕,๐๐๐</td> </tr> </tbody> </table> ผู้รับผิดชอบ: สำนักงานท่องเที่ยวและกีฬาจังหวัดสมุทรปราการ หน่วยงานที่เกี่ยวข้อง: ๑.สำนักงานพาณิชย์จังหวัดสมุทรปราการ ๒.สำนักงานพัฒนาชุมชนจังหวัดสมุทรปราการ ๓.ที่ทำการปกครองอำเภอทุกอำเภอ	ปี ๒๕๖๖	ปี๒๕๖๗	ปี๒๕๖๘	ปี๒๕๖๙	ปี๒๕๗๐	ปี๒๕๖๖-๒๕๗๐	๓,๐๐๐,๐๐๐	๓,๐๐๐,๐๐๐	๒,๓๙๕,๐๐๐	๓,๐๐๐,๐๐๐	๓,๐๐๐,๐๐๐	๑๔,๓๙๕,๐๐๐
ปี ๒๕๖๖	ปี๒๕๖๗	ปี๒๕๖๘	ปี๒๕๖๙	ปี๒๕๗๐	ปี๒๕๖๖-๒๕๗๐								
๓,๐๐๐,๐๐๐	๓,๐๐๐,๐๐๐	๒,๓๙๕,๐๐๐	๓,๐๐๐,๐๐๐	๓,๐๐๐,๐๐๐	๑๔,๓๙๕,๐๐๐								
๘.๕ กิจกรรมหลักที่ ๕ งบประมาณ ผู้รับผิดชอบ หน่วยงานที่เกี่ยวข้อง	กิจกรรม: ท่องเที่ยวประวัติศาสตร์ ย้อนรอยเล่าขาน วิฤตการณ์ ร.ศ. ๑๑๒ งบประมาณรวม ๑๕,๐๐๐,๐๐๐ บาท <table border="1" data-bbox="544 734 1449 817"> <thead> <tr> <th>ปี ๒๕๖๖</th> <th>ปี๒๕๖๗</th> <th>ปี๒๕๖๘</th> <th>ปี๒๕๖๙</th> <th>ปี๒๕๗๐</th> <th>ปี๒๕๖๖-๒๕๗๐</th> </tr> </thead> <tbody> <tr> <td>๓,๐๐๐,๐๐๐</td> <td>๓,๐๐๐,๐๐๐</td> <td>๓,๐๐๐,๐๐๐</td> <td>๓,๐๐๐,๐๐๐</td> <td>๓,๐๐๐,๐๐๐</td> <td>๑๕,๐๐๐,๐๐๐</td> </tr> </tbody> </table> ผู้รับผิดชอบ: ๑. สำนักงานการท่องเที่ยวและกีฬาจังหวัดสมุทรปราการ ๒. สำนักงานวัฒนธรรมจังหวัดสมุทรปราการ หน่วยงานที่เกี่ยวข้อง: อปท.ที่เกี่ยวข้อง	ปี ๒๕๖๖	ปี๒๕๖๗	ปี๒๕๖๘	ปี๒๕๖๙	ปี๒๕๗๐	ปี๒๕๖๖-๒๕๗๐	๓,๐๐๐,๐๐๐	๓,๐๐๐,๐๐๐	๓,๐๐๐,๐๐๐	๓,๐๐๐,๐๐๐	๓,๐๐๐,๐๐๐	๑๕,๐๐๐,๐๐๐
ปี ๒๕๖๖	ปี๒๕๖๗	ปี๒๕๖๘	ปี๒๕๖๙	ปี๒๕๗๐	ปี๒๕๖๖-๒๕๗๐								
๓,๐๐๐,๐๐๐	๓,๐๐๐,๐๐๐	๓,๐๐๐,๐๐๐	๓,๐๐๐,๐๐๐	๓,๐๐๐,๐๐๐	๑๕,๐๐๐,๐๐๐								
๘.๖ กิจกรรมหลักที่ ๖ งบประมาณ ผู้รับผิดชอบ หน่วยงานที่เกี่ยวข้อง	กิจกรรม: จัดงานประเพณีสงกรานต์ - สนับสนุนการจัดงานประเพณีสงกรานต์ งบประมาณรวม ๓๓,๕๐๐,๐๐๐ บาท <table border="1" data-bbox="544 1093 1449 1176"> <thead> <tr> <th>ปี ๒๕๖๖</th> <th>ปี๒๕๖๗</th> <th>ปี๒๕๖๘</th> <th>ปี๒๕๖๙</th> <th>ปี๒๕๗๐</th> <th>ปี๒๕๖๖-๒๕๗๐</th> </tr> </thead> <tbody> <tr> <td>๔,๕๐๐,๐๐๐</td> <td>๔,๕๐๐,๐๐๐</td> <td>๔,๕๐๐,๐๐๐</td> <td>๑๐,๐๐๐,๐๐๐</td> <td>๑๐,๐๐๐,๐๐๐</td> <td>๓๓,๕๐๐,๐๐๐</td> </tr> </tbody> </table> ผู้รับผิดชอบ: องค์การบริหารส่วนจังหวัดสมุทรปราการ หน่วยงานที่เกี่ยวข้อง: องค์การบริหารส่วนจังหวัดสมุทรปราการ	ปี ๒๕๖๖	ปี๒๕๖๗	ปี๒๕๖๘	ปี๒๕๖๙	ปี๒๕๗๐	ปี๒๕๖๖-๒๕๗๐	๔,๕๐๐,๐๐๐	๔,๕๐๐,๐๐๐	๔,๕๐๐,๐๐๐	๑๐,๐๐๐,๐๐๐	๑๐,๐๐๐,๐๐๐	๓๓,๕๐๐,๐๐๐
ปี ๒๕๖๖	ปี๒๕๖๗	ปี๒๕๖๘	ปี๒๕๖๙	ปี๒๕๗๐	ปี๒๕๖๖-๒๕๗๐								
๔,๕๐๐,๐๐๐	๔,๕๐๐,๐๐๐	๔,๕๐๐,๐๐๐	๑๐,๐๐๐,๐๐๐	๑๐,๐๐๐,๐๐๐	๓๓,๕๐๐,๐๐๐								
๘.๗ กิจกรรมหลักที่ ๗ งบประมาณ ผู้รับผิดชอบ หน่วยงานที่เกี่ยวข้อง	กิจกรรม: ส่งเสริมการท่องเที่ยวเชิงประวัติศาสตร์ งานสมโภชสมุทรปราการ - จัดงานสมโภชสมุทรปราการ ณ บริเวณศาลากลางจังหวัดสมุทรปราการ งบประมาณรวม ๕๑,๐๐๐,๐๐๐ บาท <table border="1" data-bbox="544 1406 1449 1489"> <thead> <tr> <th>ปี ๒๕๖๖</th> <th>ปี๒๕๖๗</th> <th>ปี๒๕๖๘</th> <th>ปี๒๕๖๙</th> <th>ปี๒๕๗๐</th> <th>ปี๒๕๖๖-๒๕๗๐</th> </tr> </thead> <tbody> <tr> <td>๑๐,๐๐๐,๐๐๐</td> <td>๑๐,๐๐๐,๐๐๐</td> <td>๑๐,๐๐๐,๐๐๐</td> <td>๑๑,๐๐๐,๐๐๐</td> <td>๑๐,๐๐๐,๐๐๐</td> <td>๕๑,๐๐๐,๐๐๐</td> </tr> </tbody> </table> ผู้รับผิดชอบ: ๑.องค์การบริหารส่วนจังหวัดสมุทรปราการ ๒.สำนักงานการท่องเที่ยวและกีฬาจังหวัดสมุทรปราการ หน่วยงานที่เกี่ยวข้อง:-	ปี ๒๕๖๖	ปี๒๕๖๗	ปี๒๕๖๘	ปี๒๕๖๙	ปี๒๕๗๐	ปี๒๕๖๖-๒๕๗๐	๑๐,๐๐๐,๐๐๐	๑๐,๐๐๐,๐๐๐	๑๐,๐๐๐,๐๐๐	๑๑,๐๐๐,๐๐๐	๑๐,๐๐๐,๐๐๐	๕๑,๐๐๐,๐๐๐
ปี ๒๕๖๖	ปี๒๕๖๗	ปี๒๕๖๘	ปี๒๕๖๙	ปี๒๕๗๐	ปี๒๕๖๖-๒๕๗๐								
๑๐,๐๐๐,๐๐๐	๑๐,๐๐๐,๐๐๐	๑๐,๐๐๐,๐๐๐	๑๑,๐๐๐,๐๐๐	๑๐,๐๐๐,๐๐๐	๕๑,๐๐๐,๐๐๐								
๘.๘ กิจกรรมหลักที่ ๘ งบประมาณ ผู้รับผิดชอบ หน่วยงานที่เกี่ยวข้อง	กิจกรรม: ส่งเสริมและประชาสัมพันธ์การท่องเที่ยวจังหวัดสมุทรปราการในช่วงเทศกาลปีใหม่ - จัดงานในช่วงเทศกาลปีใหม่ ณ บริเวณตลาดน้ำบางน้ำผึ้ง งบประมาณรวม ๑๗,๕๐๐,๐๐๐ บาท <table border="1" data-bbox="544 1765 1449 1848"> <thead> <tr> <th>ปี ๒๕๖๖</th> <th>ปี๒๕๖๗</th> <th>ปี๒๕๖๘</th> <th>ปี๒๕๖๙</th> <th>ปี๒๕๗๐</th> <th>ปี๒๕๖๖-๒๕๗๐</th> </tr> </thead> <tbody> <tr> <td>๓,๕๐๐,๐๐๐</td> <td>๓,๕๐๐,๐๐๐</td> <td>๓,๕๐๐,๐๐๐</td> <td>๓,๕๐๐,๐๐๐</td> <td>๓,๕๐๐,๐๐๐</td> <td>๑๗,๕๐๐,๐๐๐</td> </tr> </tbody> </table> ผู้รับผิดชอบ: องค์การบริหารส่วนจังหวัดสมุทรปราการ หน่วยงานที่เกี่ยวข้อง: ๑.สำนักงานประชาสัมพันธ์จังหวัดสมุทรปราการ ๒.สำนักงานท่องเที่ยวและกีฬาจังหวัดสมุทรปราการ	ปี ๒๕๖๖	ปี๒๕๖๗	ปี๒๕๖๘	ปี๒๕๖๙	ปี๒๕๗๐	ปี๒๕๖๖-๒๕๗๐	๓,๕๐๐,๐๐๐	๓,๕๐๐,๐๐๐	๓,๕๐๐,๐๐๐	๓,๕๐๐,๐๐๐	๓,๕๐๐,๐๐๐	๑๗,๕๐๐,๐๐๐
ปี ๒๕๖๖	ปี๒๕๖๗	ปี๒๕๖๘	ปี๒๕๖๙	ปี๒๕๗๐	ปี๒๕๖๖-๒๕๗๐								
๓,๕๐๐,๐๐๐	๓,๕๐๐,๐๐๐	๓,๕๐๐,๐๐๐	๓,๕๐๐,๐๐๐	๓,๕๐๐,๐๐๐	๑๗,๕๐๐,๐๐๐								
๘.๙ กิจกรรมหลักที่ ๙ งบประมาณ ผู้รับผิดชอบ หน่วยงานที่เกี่ยวข้อง	กิจกรรม: จัดทำสื่อประชาสัมพันธ์และกิจกรรมการท่องเที่ยวจังหวัดสมุทรปราการ -จัดทำนิตยสาร รายเดือน ที่มีเนื้อหาเกี่ยวกับการท่องเที่ยว -ประชาสัมพันธ์ด้านการท่องเที่ยวและด้านอื่น ๆ งบประมาณรวม ๒,๘๐๐,๐๐๐ บาท												

หัวข้อ	รายละเอียด																	
	ปี ๒๕๖๖	ปี ๒๕๖๗	ปี ๒๕๖๘	ปี ๒๕๖๙	ปี ๒๕๗๐	ปี ๒๕๖๖-๒๕๗๐												
	๔๐๐,๐๐๐	๖๐๐,๐๐๐	๖๐๐,๐๐๐	๖๐๐,๐๐๐	๖๐๐,๐๐๐	๒,๘๐๐,๐๐๐												
	ผู้รับผิดชอบ: สำนักงานท่องเที่ยวและกีฬาจังหวัดสมุทรปราการ หน่วยงานที่เกี่ยวข้อง: องค์การบริหารส่วนจังหวัดสมุทรปราการ																	
๘.๑๐ กิจกรรมหลักที่ ๑๐ งบประมาณ ผู้รับผิดชอบ หน่วยงานที่เกี่ยวข้อง	กิจกรรม: จัดกิจกรรมในงานนมัสการองค์พระสมุทรเจดีย์และงานกาชาดจังหวัดสมุทรปราการ - จัดกิจกรรมในงานนมัสการองค์พระสมุทรเจดีย์และงานกาชาดจังหวัดสมุทรปราการ งบประมาณรวม ๑๓,๒๐๐,๐๐๐ บาท <table border="1"> <thead> <tr> <th>ปี ๒๕๖๖</th> <th>ปี ๒๕๖๗</th> <th>ปี ๒๕๖๘</th> <th>ปี ๒๕๖๙</th> <th>ปี ๒๕๗๐</th> <th>ปี ๒๕๖๖-๒๕๗๐</th> </tr> </thead> <tbody> <tr> <td>๓,๐๐๐,๐๐๐</td> <td>๑,๒๐๐,๐๐๐</td> <td>๓,๐๐๐,๐๐๐</td> <td>๓,๐๐๐,๐๐๐</td> <td>๓,๐๐๐,๐๐๐</td> <td>๑๓,๒๐๐,๐๐๐</td> </tr> </tbody> </table> ผู้รับผิดชอบ: องค์การบริหารส่วนจังหวัดสมุทรปราการ หน่วยงานที่เกี่ยวข้อง: ๑.สำนักงานประชาสัมพันธ์จังหวัดสมุทรปราการ ๒.สำนักงานท่องเที่ยวและกีฬาจังหวัดสมุทรปราการ						ปี ๒๕๖๖	ปี ๒๕๖๗	ปี ๒๕๖๘	ปี ๒๕๖๙	ปี ๒๕๗๐	ปี ๒๕๖๖-๒๕๗๐	๓,๐๐๐,๐๐๐	๑,๒๐๐,๐๐๐	๓,๐๐๐,๐๐๐	๓,๐๐๐,๐๐๐	๓,๐๐๐,๐๐๐	๑๓,๒๐๐,๐๐๐
ปี ๒๕๖๖	ปี ๒๕๖๗	ปี ๒๕๖๘	ปี ๒๕๖๙	ปี ๒๕๗๐	ปี ๒๕๖๖-๒๕๗๐													
๓,๐๐๐,๐๐๐	๑,๒๐๐,๐๐๐	๓,๐๐๐,๐๐๐	๓,๐๐๐,๐๐๐	๓,๐๐๐,๐๐๐	๑๓,๒๐๐,๐๐๐													
๘.๑๑ กิจกรรมหลักที่ ๑๑ งบประมาณ ผู้รับผิดชอบ หน่วยงานที่เกี่ยวข้อง	กิจกรรม: ส่งเสริมการท่องเที่ยวเชิงวัฒนธรรมและประเพณีอันดีงามของท้องถิ่น (งานลอยกระทงจังหวัดสมุทรปราการ) - จัดงานลอยกระทงจังหวัดสมุทรปราการ งบประมาณรวม ๒๓,๗๐๐,๐๐๐ บาท <table border="1"> <thead> <tr> <th>ปี ๒๕๖๖</th> <th>ปี ๒๕๖๗</th> <th>ปี ๒๕๖๘</th> <th>ปี ๒๕๖๙</th> <th>ปี ๒๕๗๐</th> <th>ปี ๒๕๖๖-๒๕๗๐</th> </tr> </thead> <tbody> <tr> <td>๕,๐๐๐,๐๐๐</td> <td>๓,๗๐๐,๐๐๐</td> <td>๕,๐๐๐,๐๐๐</td> <td>๕,๐๐๐,๐๐๐</td> <td>๕,๐๐๐,๐๐๐</td> <td>๒๓,๗๐๐,๐๐๐</td> </tr> </tbody> </table> ผู้รับผิดชอบ: องค์การบริหารส่วนจังหวัดสมุทรปราการ หน่วยงานที่เกี่ยวข้อง: สำนักงานประชาสัมพันธ์จังหวัดสมุทรปราการ และสำนักงานท่องเที่ยวและกีฬาจังหวัดสมุทรปราการ						ปี ๒๕๖๖	ปี ๒๕๖๗	ปี ๒๕๖๘	ปี ๒๕๖๙	ปี ๒๕๗๐	ปี ๒๕๖๖-๒๕๗๐	๕,๐๐๐,๐๐๐	๓,๗๐๐,๐๐๐	๕,๐๐๐,๐๐๐	๕,๐๐๐,๐๐๐	๕,๐๐๐,๐๐๐	๒๓,๗๐๐,๐๐๐
ปี ๒๕๖๖	ปี ๒๕๖๗	ปี ๒๕๖๘	ปี ๒๕๖๙	ปี ๒๕๗๐	ปี ๒๕๖๖-๒๕๗๐													
๕,๐๐๐,๐๐๐	๓,๗๐๐,๐๐๐	๕,๐๐๐,๐๐๐	๕,๐๐๐,๐๐๐	๕,๐๐๐,๐๐๐	๒๓,๗๐๐,๐๐๐													
๘.๑๒ กิจกรรมหลักที่ ๑๒ งบประมาณ ผู้รับผิดชอบ หน่วยงานที่เกี่ยวข้อง	กิจกรรม: เสริมสร้างภาพลักษณ์และการประชาสัมพันธ์การท่องเที่ยวจังหวัดสมุทรปราการ - ออกแบบผลิตสื่อ หนังสือ คู่มือการโฆษณาประชาสัมพันธ์ - จัดนิทรรศการ การจัดกิจกรรมฝึกอบรมและการประชาสัมพันธ์ งบประมาณรวม ๘๓,๐๐๐,๐๐๐ บาท <table border="1"> <thead> <tr> <th>ปี ๒๕๖๖</th> <th>ปี ๒๕๖๗</th> <th>ปี ๒๕๖๘</th> <th>ปี ๒๕๖๙</th> <th>ปี ๒๕๗๐</th> <th>ปี ๒๕๖๖-๒๕๗๐</th> </tr> </thead> <tbody> <tr> <td>๒๐,๐๐๐,๐๐๐</td> <td>๓,๐๐๐,๐๐๐</td> <td>๒๐,๐๐๐,๐๐๐</td> <td>๒๐,๐๐๐,๐๐๐</td> <td>๒๐,๐๐๐,๐๐๐</td> <td>๘๓,๐๐๐,๐๐๐</td> </tr> </tbody> </table> ผู้รับผิดชอบ: องค์การบริหารส่วนจังหวัดสมุทรปราการ หน่วยงานที่เกี่ยวข้อง: สำนักงานประชาสัมพันธ์จังหวัดสมุทรปราการ และสำนักงานท่องเที่ยวและกีฬาจังหวัดสมุทรปราการ						ปี ๒๕๖๖	ปี ๒๕๖๗	ปี ๒๕๖๘	ปี ๒๕๖๙	ปี ๒๕๗๐	ปี ๒๕๖๖-๒๕๗๐	๒๐,๐๐๐,๐๐๐	๓,๐๐๐,๐๐๐	๒๐,๐๐๐,๐๐๐	๒๐,๐๐๐,๐๐๐	๒๐,๐๐๐,๐๐๐	๘๓,๐๐๐,๐๐๐
ปี ๒๕๖๖	ปี ๒๕๖๗	ปี ๒๕๖๘	ปี ๒๕๖๙	ปี ๒๕๗๐	ปี ๒๕๖๖-๒๕๗๐													
๒๐,๐๐๐,๐๐๐	๓,๐๐๐,๐๐๐	๒๐,๐๐๐,๐๐๐	๒๐,๐๐๐,๐๐๐	๒๐,๐๐๐,๐๐๐	๘๓,๐๐๐,๐๐๐													
๘.๑๓ กิจกรรมหลักที่ ๑๓ งบประมาณ ผู้รับผิดชอบ หน่วยงานที่เกี่ยวข้อง	กิจกรรม: ส่งเสริมการท่องเที่ยวของจังหวัดสมุทรปราการ“ในงานเทศกาลเที่ยวเมืองไทย” - จัดงานแสดง ณ อาคารชาเลนเจอร์ ๑ - ๓ ศูนย์การแสดงสินค้าและการประชุมอิมแพ็ค เมืองทองธานี จังหวัดนนทบุรี หรือสถานที่อื่นที่เหมาะสม งบประมาณรวม ๔๐,๐๐๐,๐๐๐ บาท <table border="1"> <thead> <tr> <th>ปี ๒๕๖๖</th> <th>ปี ๒๕๖๗</th> <th>ปี ๒๕๖๘</th> <th>ปี ๒๕๖๙</th> <th>ปี ๒๕๗๐</th> <th>ปี ๒๕๖๖-๒๕๗๐</th> </tr> </thead> <tbody> <tr> <td>๘,๐๐๐,๐๐๐</td> <td>๘,๐๐๐,๐๐๐</td> <td>๘,๐๐๐,๐๐๐</td> <td>๘,๐๐๐,๐๐๐</td> <td>๘,๐๐๐,๐๐๐</td> <td>๔๐,๐๐๐,๐๐๐</td> </tr> </tbody> </table> ผู้รับผิดชอบ: องค์การบริหารส่วนจังหวัดสมุทรปราการ หน่วยงานที่เกี่ยวข้อง: สำนักงานประชาสัมพันธ์จังหวัดสมุทรปราการ และสำนักงานท่องเที่ยวและกีฬาจังหวัดสมุทรปราการ						ปี ๒๕๖๖	ปี ๒๕๖๗	ปี ๒๕๖๘	ปี ๒๕๖๙	ปี ๒๕๗๐	ปี ๒๕๖๖-๒๕๗๐	๘,๐๐๐,๐๐๐	๘,๐๐๐,๐๐๐	๘,๐๐๐,๐๐๐	๘,๐๐๐,๐๐๐	๘,๐๐๐,๐๐๐	๔๐,๐๐๐,๐๐๐
ปี ๒๕๖๖	ปี ๒๕๖๗	ปี ๒๕๖๘	ปี ๒๕๖๙	ปี ๒๕๗๐	ปี ๒๕๖๖-๒๕๗๐													
๘,๐๐๐,๐๐๐	๘,๐๐๐,๐๐๐	๘,๐๐๐,๐๐๐	๘,๐๐๐,๐๐๐	๘,๐๐๐,๐๐๐	๔๐,๐๐๐,๐๐๐													

หัวข้อ	รายละเอียด												
๘.๑๔ กิจกรรมหลักที่ ๑๔ งบประมาณ ผู้รับผิดชอบ หน่วยงานที่เกี่ยวข้อง	กิจกรรม: จัดทำป้ายประชาสัมพันธ์การท่องเที่ยวจังหวัดสมุทรปราการ (Billboard) - จัดทำป้ายประชาสัมพันธ์การท่องเที่ยวจังหวัดสมุทรปราการ (Billboard) จำนวน ๒ ป้าย งบประมาณรวม ๔๑,๐๐๐,๐๐๐ บาท <table border="1"> <thead> <tr> <th>ปี ๒๕๖๖</th> <th>ปี๒๕๖๗</th> <th>ปี๒๕๖๘</th> <th>ปี๒๕๖๙</th> <th>ปี๒๕๗๐</th> <th>ปี๒๕๖๖-๒๕๗๐</th> </tr> </thead> <tbody> <tr> <td>๘,๒๐๐,๐๐๐</td> <td>๘,๒๐๐,๐๐๐</td> <td>๘,๒๐๐,๐๐๐</td> <td>๘,๒๐๐,๐๐๐</td> <td>๘,๒๐๐,๐๐๐</td> <td>๔๑,๐๐๐,๐๐๐</td> </tr> </tbody> </table> ผู้รับผิดชอบ: องค์การบริหารส่วนจังหวัดสมุทรปราการ หน่วยงานที่เกี่ยวข้อง: องค์การบริหารส่วนจังหวัดสมุทรปราการ	ปี ๒๕๖๖	ปี๒๕๖๗	ปี๒๕๖๘	ปี๒๕๖๙	ปี๒๕๗๐	ปี๒๕๖๖-๒๕๗๐	๘,๒๐๐,๐๐๐	๘,๒๐๐,๐๐๐	๘,๒๐๐,๐๐๐	๘,๒๐๐,๐๐๐	๘,๒๐๐,๐๐๐	๔๑,๐๐๐,๐๐๐
ปี ๒๕๖๖	ปี๒๕๖๗	ปี๒๕๖๘	ปี๒๕๖๙	ปี๒๕๗๐	ปี๒๕๖๖-๒๕๗๐								
๘,๒๐๐,๐๐๐	๘,๒๐๐,๐๐๐	๘,๒๐๐,๐๐๐	๘,๒๐๐,๐๐๐	๘,๒๐๐,๐๐๐	๔๑,๐๐๐,๐๐๐								
๘.๑๕ กิจกรรมหลักที่ ๑๕ งบประมาณ ผู้รับผิดชอบ หน่วยงานที่เกี่ยวข้อง	กิจกรรม: ส่งเสริมการท่องเที่ยวเชิงกีฬา และนันทนาการ เพื่อรองรับการท่องเที่ยววิถีวิถีใหม่ - จัดกิจกรรมการท่องเที่ยวในพื้นที่จังหวัด งบประมาณรวม ๑๓,๖๐๐,๐๐๐ บาท <table border="1"> <thead> <tr> <th>ปี ๒๕๖๖</th> <th>ปี๒๕๖๗</th> <th>ปี๒๕๖๘</th> <th>ปี๒๕๖๙</th> <th>ปี๒๕๗๐</th> <th>ปี๒๕๖๖-๒๕๗๐</th> </tr> </thead> <tbody> <tr> <td>๑,๖๐๐,๐๐๐</td> <td>๓,๐๐๐,๐๐๐</td> <td>๓,๐๐๐,๐๐๐</td> <td>๓,๐๐๐,๐๐๐</td> <td>๓,๐๐๐,๐๐๐</td> <td>๑๓,๖๐๐,๐๐๐</td> </tr> </tbody> </table> ผู้รับผิดชอบ: สำนักงานท่องเที่ยวและกีฬาจังหวัดสมุทรปราการ หน่วยงานที่เกี่ยวข้อง: สำนักงานการกีฬาแห่งประเทศไทยจังหวัดสมุทรปราการ	ปี ๒๕๖๖	ปี๒๕๖๗	ปี๒๕๖๘	ปี๒๕๖๙	ปี๒๕๗๐	ปี๒๕๖๖-๒๕๗๐	๑,๖๐๐,๐๐๐	๓,๐๐๐,๐๐๐	๓,๐๐๐,๐๐๐	๓,๐๐๐,๐๐๐	๓,๐๐๐,๐๐๐	๑๓,๖๐๐,๐๐๐
ปี ๒๕๖๖	ปี๒๕๖๗	ปี๒๕๖๘	ปี๒๕๖๙	ปี๒๕๗๐	ปี๒๕๖๖-๒๕๗๐								
๑,๖๐๐,๐๐๐	๓,๐๐๐,๐๐๐	๓,๐๐๐,๐๐๐	๓,๐๐๐,๐๐๐	๓,๐๐๐,๐๐๐	๑๓,๖๐๐,๐๐๐								
๘.๑๖ กิจกรรมหลักที่ ๑๖ งบประมาณ ผู้รับผิดชอบ หน่วยงานที่เกี่ยวข้อง	กิจกรรม: ส่งเสริมการท่องเที่ยวชุมชนในพื้นที่อำเภอเมืองสมุทรปราการ งบประมาณรวม ๒๗,๕๐๐,๐๐๐ บาท <table border="1"> <thead> <tr> <th>ปี ๒๕๖๖</th> <th>ปี๒๕๖๗</th> <th>ปี๒๕๖๘</th> <th>ปี๒๕๖๙</th> <th>ปี๒๕๗๐</th> <th>ปี๒๕๖๖-๒๕๗๐</th> </tr> </thead> <tbody> <tr> <td>๕,๕๐๐,๐๐๐</td> <td>๕,๕๐๐,๐๐๐</td> <td>๕,๕๐๐,๐๐๐</td> <td>๕,๕๐๐,๐๐๐</td> <td>๕,๕๐๐,๐๐๐</td> <td>๒๗,๕๐๐,๐๐๐</td> </tr> </tbody> </table> ผู้รับผิดชอบ: ที่ทำการปกครองอำเภอเมืองสมุทรปราการ หน่วยงานที่เกี่ยวข้อง: สำนักงานท่องเที่ยวและกีฬาจังหวัดสมุทรปราการ	ปี ๒๕๖๖	ปี๒๕๖๗	ปี๒๕๖๘	ปี๒๕๖๙	ปี๒๕๗๐	ปี๒๕๖๖-๒๕๗๐	๕,๕๐๐,๐๐๐	๕,๕๐๐,๐๐๐	๕,๕๐๐,๐๐๐	๕,๕๐๐,๐๐๐	๕,๕๐๐,๐๐๐	๒๗,๕๐๐,๐๐๐
ปี ๒๕๖๖	ปี๒๕๖๗	ปี๒๕๖๘	ปี๒๕๖๙	ปี๒๕๗๐	ปี๒๕๖๖-๒๕๗๐								
๕,๕๐๐,๐๐๐	๕,๕๐๐,๐๐๐	๕,๕๐๐,๐๐๐	๕,๕๐๐,๐๐๐	๕,๕๐๐,๐๐๐	๒๗,๕๐๐,๐๐๐								
๘.๑๗ กิจกรรมหลักที่ ๑๗ งบประมาณ ผู้รับผิดชอบ หน่วยงานที่เกี่ยวข้อง	กิจกรรม: ส่งเสริมการท่องเที่ยวเชิงวัฒนธรรมและวิถีชีวิตชุมชนจังหวัดสมุทรปราการ งบประมาณรวม ๗,๕๐๐,๐๐๐บาท <table border="1"> <thead> <tr> <th>ปี ๒๕๖๖</th> <th>ปี๒๕๖๗</th> <th>ปี๒๕๖๘</th> <th>ปี๒๕๖๙</th> <th>ปี๒๕๗๐</th> <th>ปี๒๕๖๖-๒๕๗๐</th> </tr> </thead> <tbody> <tr> <td>๑,๕๐๐,๐๐๐</td> <td>๑,๕๐๐,๐๐๐</td> <td>๑,๕๐๐,๐๐๐</td> <td>๑,๕๐๐,๐๐๐</td> <td>๑,๕๐๐,๐๐๐</td> <td>๗,๕๐๐,๐๐๐</td> </tr> </tbody> </table> ผู้รับผิดชอบ: สำนักงานท่องเที่ยวและกีฬาจังหวัดสมุทรปราการ หน่วยงานที่เกี่ยวข้อง: สำนักงานวัฒนธรรมจังหวัดสมุทรปราการ	ปี ๒๕๖๖	ปี๒๕๖๗	ปี๒๕๖๘	ปี๒๕๖๙	ปี๒๕๗๐	ปี๒๕๖๖-๒๕๗๐	๑,๕๐๐,๐๐๐	๑,๕๐๐,๐๐๐	๑,๕๐๐,๐๐๐	๑,๕๐๐,๐๐๐	๑,๕๐๐,๐๐๐	๗,๕๐๐,๐๐๐
ปี ๒๕๖๖	ปี๒๕๖๗	ปี๒๕๖๘	ปี๒๕๖๙	ปี๒๕๗๐	ปี๒๕๖๖-๒๕๗๐								
๑,๕๐๐,๐๐๐	๑,๕๐๐,๐๐๐	๑,๕๐๐,๐๐๐	๑,๕๐๐,๐๐๐	๑,๕๐๐,๐๐๐	๗,๕๐๐,๐๐๐								
๘.๑๘ กิจกรรมหลักที่ ๑๘ งบประมาณ ผู้รับผิดชอบ หน่วยงานที่เกี่ยวข้อง	กิจกรรม: เชฟชุมชนเพื่อยกระดับการท่องเที่ยวเชิงอาหารจังหวัดสมุทรปราการ งบประมาณรวม ๑๗,๐๐๐,๐๐๐ บาท <table border="1"> <thead> <tr> <th>ปี ๒๕๖๖</th> <th>ปี๒๕๖๗</th> <th>ปี๒๕๖๘</th> <th>ปี๒๕๖๙</th> <th>ปี๒๕๗๐</th> <th>ปี๒๕๖๖-๒๕๗๐</th> </tr> </thead> <tbody> <tr> <td>๓,๕๐๐,๐๐๐</td> <td>๓,๐๐๐,๐๐๐</td> <td>๓,๕๐๐,๐๐๐</td> <td>๓,๕๐๐,๐๐๐</td> <td>๓,๕๐๐,๐๐๐</td> <td>๑๗,๐๐๐,๐๐๐</td> </tr> </tbody> </table> ผู้รับผิดชอบ: สำนักงานท่องเที่ยวและกีฬาจังหวัดสมุทรปราการ หน่วยงานที่เกี่ยวข้อง: สำนักงานท่องเที่ยวและกีฬาจังหวัดสมุทรปราการ	ปี ๒๕๖๖	ปี๒๕๖๗	ปี๒๕๖๘	ปี๒๕๖๙	ปี๒๕๗๐	ปี๒๕๖๖-๒๕๗๐	๓,๕๐๐,๐๐๐	๓,๐๐๐,๐๐๐	๓,๕๐๐,๐๐๐	๓,๕๐๐,๐๐๐	๓,๕๐๐,๐๐๐	๑๗,๐๐๐,๐๐๐
ปี ๒๕๖๖	ปี๒๕๖๗	ปี๒๕๖๘	ปี๒๕๖๙	ปี๒๕๗๐	ปี๒๕๖๖-๒๕๗๐								
๓,๕๐๐,๐๐๐	๓,๐๐๐,๐๐๐	๓,๕๐๐,๐๐๐	๓,๕๐๐,๐๐๐	๓,๕๐๐,๐๐๐	๑๗,๐๐๐,๐๐๐								
๘.๑๙ กิจกรรมหลักที่ ๑๙ งบประมาณ ผู้รับผิดชอบ หน่วยงานที่เกี่ยวข้อง	กิจกรรม: ต้นแบบเพื่อยกระดับการให้บริการของสถานประกอบการสู่มาตรฐานด้านความปลอดภัย ตามวิถีการท่องเที่ยวแนวใหม่ เพื่อมุ่งสู่การท่องเที่ยวคุณภาพสูง งบประมาณรวม ๒,๕๐๐,๐๐๐ บาท <table border="1"> <thead> <tr> <th>ปี ๒๕๖๖</th> <th>ปี๒๕๖๗</th> <th>ปี๒๕๖๘</th> <th>ปี๒๕๖๙</th> <th>ปี๒๕๗๐</th> <th>ปี๒๕๖๖-๒๕๗๐</th> </tr> </thead> <tbody> <tr> <td>๕๐๐,๐๐๐</td> <td>๕๐๐,๐๐๐</td> <td>๕๐๐,๐๐๐</td> <td>๕๐๐,๐๐๐</td> <td>๕๐๐,๐๐๐</td> <td>๒,๕๐๐,๐๐๐</td> </tr> </tbody> </table> ผู้รับผิดชอบ: สำนักงานท่องเที่ยวและกีฬาจังหวัดสมุทรปราการ หน่วยงานที่เกี่ยวข้อง: สำนักงานท่องเที่ยวและกีฬาจังหวัดสมุทรปราการ	ปี ๒๕๖๖	ปี๒๕๖๗	ปี๒๕๖๘	ปี๒๕๖๙	ปี๒๕๗๐	ปี๒๕๖๖-๒๕๗๐	๕๐๐,๐๐๐	๕๐๐,๐๐๐	๕๐๐,๐๐๐	๕๐๐,๐๐๐	๕๐๐,๐๐๐	๒,๕๐๐,๐๐๐
ปี ๒๕๖๖	ปี๒๕๖๗	ปี๒๕๖๘	ปี๒๕๖๙	ปี๒๕๗๐	ปี๒๕๖๖-๒๕๗๐								
๕๐๐,๐๐๐	๕๐๐,๐๐๐	๕๐๐,๐๐๐	๕๐๐,๐๐๐	๕๐๐,๐๐๐	๒,๕๐๐,๐๐๐								

หัวข้อ	รายละเอียด												
๘.๒๐ กิจกรรมหลักที่ ๒๐ งบประมาณ ผู้รับผิดชอบ หน่วยงานที่เกี่ยวข้อง	กิจกรรม: ส่งเสริมการท่องเที่ยวเชิงกีฬาเพื่อสุขภาพ งบประมาณรวม ๑๕,๐๐๐,๐๐๐ บาท <table border="1"> <thead> <tr> <th>ปี ๒๕๖๖</th> <th>ปี๒๕๖๗</th> <th>ปี๒๕๖๘</th> <th>ปี๒๕๖๙</th> <th>ปี๒๕๗๐</th> <th>ปี๒๕๖๖-๒๕๗๐</th> </tr> </thead> <tbody> <tr> <td>๓,๐๐๐,๐๐๐</td> <td>๓,๐๐๐,๐๐๐</td> <td>๓,๐๐๐,๐๐๐</td> <td>๓,๐๐๐,๐๐๐</td> <td>๓,๐๐๐,๐๐๐</td> <td>๑๕,๐๐๐,๐๐๐</td> </tr> </tbody> </table> ผู้รับผิดชอบ: สำนักงานท่องเที่ยวและกีฬาจังหวัดสมุทรปราการ หน่วยงานที่เกี่ยวข้อง: สำนักงานการกีฬาแห่งประเทศไทยจังหวัดสมุทรปราการ	ปี ๒๕๖๖	ปี๒๕๖๗	ปี๒๕๖๘	ปี๒๕๖๙	ปี๒๕๗๐	ปี๒๕๖๖-๒๕๗๐	๓,๐๐๐,๐๐๐	๓,๐๐๐,๐๐๐	๓,๐๐๐,๐๐๐	๓,๐๐๐,๐๐๐	๓,๐๐๐,๐๐๐	๑๕,๐๐๐,๐๐๐
ปี ๒๕๖๖	ปี๒๕๖๗	ปี๒๕๖๘	ปี๒๕๖๙	ปี๒๕๗๐	ปี๒๕๖๖-๒๕๗๐								
๓,๐๐๐,๐๐๐	๓,๐๐๐,๐๐๐	๓,๐๐๐,๐๐๐	๓,๐๐๐,๐๐๐	๓,๐๐๐,๐๐๐	๑๕,๐๐๐,๐๐๐								
๘.๒๑ กิจกรรมหลักที่ ๒๑ งบประมาณ ผู้รับผิดชอบ หน่วยงานที่เกี่ยวข้อง	กิจกรรม: พัฒนาและฟื้นฟูแหล่งท่องเที่ยวของวิสาหกิจชุมชนบางปลานูวิถีวิถี (บ้านบางกะอี่) เชื่อมโยงการท่องเที่ยวชุมชน งบประมาณรวม ๑,๐๙๐,๐๐๐ บาท <table border="1"> <thead> <tr> <th>ปี ๒๕๖๖</th> <th>ปี๒๕๖๗</th> <th>ปี๒๕๖๘</th> <th>ปี๒๕๖๙</th> <th>ปี๒๕๗๐</th> <th>ปี๒๕๖๖-๒๕๗๐</th> </tr> </thead> <tbody> <tr> <td>๒๑๘,๐๐๐</td> <td>๒๑๘,๐๐๐</td> <td>๒๑๘,๐๐๐</td> <td>๒๑๘,๐๐๐</td> <td>๒๑๘,๐๐๐</td> <td>๑,๐๙๐,๐๐๐</td> </tr> </tbody> </table> ผู้รับผิดชอบ: ที่ทำการปกครองอำเภอบางพลี หน่วยงานที่เกี่ยวข้อง: สำนักงานท่องเที่ยวและกีฬาจังหวัดสมุทรปราการ	ปี ๒๕๖๖	ปี๒๕๖๗	ปี๒๕๖๘	ปี๒๕๖๙	ปี๒๕๗๐	ปี๒๕๖๖-๒๕๗๐	๒๑๘,๐๐๐	๒๑๘,๐๐๐	๒๑๘,๐๐๐	๒๑๘,๐๐๐	๒๑๘,๐๐๐	๑,๐๙๐,๐๐๐
ปี ๒๕๖๖	ปี๒๕๖๗	ปี๒๕๖๘	ปี๒๕๖๙	ปี๒๕๗๐	ปี๒๕๖๖-๒๕๗๐								
๒๑๘,๐๐๐	๒๑๘,๐๐๐	๒๑๘,๐๐๐	๒๑๘,๐๐๐	๒๑๘,๐๐๐	๑,๐๙๐,๐๐๐								
๘.๒๒ กิจกรรมหลักที่ ๒๒ งบประมาณ ผู้รับผิดชอบ หน่วยงานที่เกี่ยวข้อง	กิจกรรม: ส่งเสริมและพัฒนาการท่องเที่ยวชุมชนตามอัตลักษณ์เฉพาะถิ่นถึงจังหวัดสมุทรปราการ งบประมาณรวม ๗,๕๐๐,๐๐๐ บาท <table border="1"> <thead> <tr> <th>ปี ๒๕๖๖</th> <th>ปี๒๕๖๗</th> <th>ปี๒๕๖๘</th> <th>ปี๒๕๖๙</th> <th>ปี๒๕๗๐</th> <th>ปี๒๕๖๖-๒๕๗๐</th> </tr> </thead> <tbody> <tr> <td>๑,๕๐๐,๐๐๐</td> <td>๑,๕๐๐,๐๐๐</td> <td>๑,๕๐๐,๐๐๐</td> <td>๑,๕๐๐,๐๐๐</td> <td>๑,๕๐๐,๐๐๐</td> <td>๗,๕๐๐,๐๐๐</td> </tr> </tbody> </table> ผู้รับผิดชอบ: สำนักงานท่องเที่ยวและกีฬาจังหวัดสมุทรปราการ หน่วยงานที่เกี่ยวข้อง: สำนักงานวัฒนธรรมจังหวัดสมุทรปราการ	ปี ๒๕๖๖	ปี๒๕๖๗	ปี๒๕๖๘	ปี๒๕๖๙	ปี๒๕๗๐	ปี๒๕๖๖-๒๕๗๐	๑,๕๐๐,๐๐๐	๑,๕๐๐,๐๐๐	๑,๕๐๐,๐๐๐	๑,๕๐๐,๐๐๐	๑,๕๐๐,๐๐๐	๗,๕๐๐,๐๐๐
ปี ๒๕๖๖	ปี๒๕๖๗	ปี๒๕๖๘	ปี๒๕๖๙	ปี๒๕๗๐	ปี๒๕๖๖-๒๕๗๐								
๑,๕๐๐,๐๐๐	๑,๕๐๐,๐๐๐	๑,๕๐๐,๐๐๐	๑,๕๐๐,๐๐๐	๑,๕๐๐,๐๐๐	๗,๕๐๐,๐๐๐								
๘.๒๓ กิจกรรมหลักที่ ๒๓ งบประมาณ ผู้รับผิดชอบ หน่วยงานที่เกี่ยวข้อง	กิจกรรม: ส่งเสริมการท่องเที่ยว "คลองสำโรง" จังหวัดสมุทรปราการ งบประมาณรวม ๘,๐๐๐,๐๐๐ บาท <table border="1"> <thead> <tr> <th>ปี ๒๕๖๖</th> <th>ปี๒๕๖๗</th> <th>ปี๒๕๖๘</th> <th>ปี๒๕๖๙</th> <th>ปี๒๕๗๐</th> <th>ปี๒๕๖๖-๒๕๗๐</th> </tr> </thead> <tbody> <tr> <td>๑,๕๐๐,๐๐๐</td> <td>๒,๐๐๐,๐๐๐</td> <td>๑,๕๐๐,๐๐๐</td> <td>๑,๕๐๐,๐๐๐</td> <td>๑,๕๐๐,๐๐๐</td> <td>๗,๕๐๐,๐๐๐</td> </tr> </tbody> </table> ผู้รับผิดชอบ: สำนักงานท่องเที่ยวและกีฬาจังหวัดสมุทรปราการ หน่วยงานที่เกี่ยวข้อง: อปท.ที่เกี่ยวข้อง	ปี ๒๕๖๖	ปี๒๕๖๗	ปี๒๕๖๘	ปี๒๕๖๙	ปี๒๕๗๐	ปี๒๕๖๖-๒๕๗๐	๑,๕๐๐,๐๐๐	๒,๐๐๐,๐๐๐	๑,๕๐๐,๐๐๐	๑,๕๐๐,๐๐๐	๑,๕๐๐,๐๐๐	๗,๕๐๐,๐๐๐
ปี ๒๕๖๖	ปี๒๕๖๗	ปี๒๕๖๘	ปี๒๕๖๙	ปี๒๕๗๐	ปี๒๕๖๖-๒๕๗๐								
๑,๕๐๐,๐๐๐	๒,๐๐๐,๐๐๐	๑,๕๐๐,๐๐๐	๑,๕๐๐,๐๐๐	๑,๕๐๐,๐๐๐	๗,๕๐๐,๐๐๐								
๘.๒๔ กิจกรรมหลักที่ ๒๔ งบประมาณ ผู้รับผิดชอบ หน่วยงานที่เกี่ยวข้อง	กิจกรรม: ส่งเสริมมรดกภูมิปัญญาทางวัฒนธรรม และอัตลักษณ์ความเป็นไทยจังหวัดสมุทรปราการ งบประมาณรวม ๑๔,๕๐๐,๐๐๐ บาท <table border="1"> <thead> <tr> <th>ปี ๒๕๖๖</th> <th>ปี๒๕๖๗</th> <th>ปี๒๕๖๘</th> <th>ปี๒๕๖๙</th> <th>ปี๒๕๗๐</th> <th>ปี๒๕๖๖-๒๕๗๐</th> </tr> </thead> <tbody> <tr> <td>๓,๒๐๐,๐๐๐</td> <td>๓,๙๐๐,๐๐๐</td> <td>๑,๐๐๐,๐๐๐</td> <td>๓,๒๐๐,๐๐๐</td> <td>๓,๒๐๐,๐๐๐</td> <td>๑๔,๕๐๐,๐๐๐</td> </tr> </tbody> </table> ผู้รับผิดชอบ: สำนักงานวัฒนธรรมจังหวัดสมุทรปราการ หน่วยงานที่เกี่ยวข้อง: สำนักงานท่องเที่ยวและกีฬาจังหวัดสมุทรปราการ	ปี ๒๕๖๖	ปี๒๕๖๗	ปี๒๕๖๘	ปี๒๕๖๙	ปี๒๕๗๐	ปี๒๕๖๖-๒๕๗๐	๓,๒๐๐,๐๐๐	๓,๙๐๐,๐๐๐	๑,๐๐๐,๐๐๐	๓,๒๐๐,๐๐๐	๓,๒๐๐,๐๐๐	๑๔,๕๐๐,๐๐๐
ปี ๒๕๖๖	ปี๒๕๖๗	ปี๒๕๖๘	ปี๒๕๖๙	ปี๒๕๗๐	ปี๒๕๖๖-๒๕๗๐								
๓,๒๐๐,๐๐๐	๓,๙๐๐,๐๐๐	๑,๐๐๐,๐๐๐	๓,๒๐๐,๐๐๐	๓,๒๐๐,๐๐๐	๑๔,๕๐๐,๐๐๐								
๘.๒๕ กิจกรรมหลักที่ ๒๕ งบประมาณ ผู้รับผิดชอบ หน่วยงานที่เกี่ยวข้อง	กิจกรรม: ส่งเสริมสนับสนุนการอนุรักษ์ฟื้นฟูขนบธรรมเนียมประเพณีวัฒนธรรมท้องถิ่น งบประมาณรวม ๑๐,๐๐๐,๐๐๐ บาท <table border="1"> <thead> <tr> <th>ปี ๒๕๖๖</th> <th>ปี๒๕๖๗</th> <th>ปี๒๕๖๘</th> <th>ปี๒๕๖๙</th> <th>ปี๒๕๗๐</th> <th>ปี๒๕๖๖-๒๕๗๐</th> </tr> </thead> <tbody> <tr> <td>๒,๐๐๐,๐๐๐</td> <td>๒,๐๐๐,๐๐๐</td> <td>๒,๐๐๐,๐๐๐</td> <td>๒,๐๐๐,๐๐๐</td> <td>๒,๐๐๐,๐๐๐</td> <td>๑๐,๐๐๐,๐๐๐</td> </tr> </tbody> </table> ผู้รับผิดชอบ: สำนักงานวัฒนธรรมจังหวัดสมุทรปราการ หน่วยงานที่เกี่ยวข้อง: สำนักงานท่องเที่ยวและกีฬาจังหวัดสมุทรปราการ	ปี ๒๕๖๖	ปี๒๕๖๗	ปี๒๕๖๘	ปี๒๕๖๙	ปี๒๕๗๐	ปี๒๕๖๖-๒๕๗๐	๒,๐๐๐,๐๐๐	๒,๐๐๐,๐๐๐	๒,๐๐๐,๐๐๐	๒,๐๐๐,๐๐๐	๒,๐๐๐,๐๐๐	๑๐,๐๐๐,๐๐๐
ปี ๒๕๖๖	ปี๒๕๖๗	ปี๒๕๖๘	ปี๒๕๖๙	ปี๒๕๗๐	ปี๒๕๖๖-๒๕๗๐								
๒,๐๐๐,๐๐๐	๒,๐๐๐,๐๐๐	๒,๐๐๐,๐๐๐	๒,๐๐๐,๐๐๐	๒,๐๐๐,๐๐๐	๑๐,๐๐๐,๐๐๐								
๘.๒๖ กิจกรรมหลักที่ ๒๖ งบประมาณ ผู้รับผิดชอบ หน่วยงานที่เกี่ยวข้อง	กิจกรรม: สนับสนุนและประชาสัมพันธ์ด้านการท่องเที่ยว สินค้า และบริการ งบประมาณรวม ๑๒,๙๐๐,๐๐๐ บาท <table border="1"> <thead> <tr> <th>ปี ๒๕๖๖</th> <th>ปี๒๕๖๗</th> <th>ปี๒๕๖๘</th> <th>ปี๒๕๖๙</th> <th>ปี๒๕๗๐</th> <th>ปี๒๕๖๖-๒๕๗๐</th> </tr> </thead> <tbody> <tr> <td>-</td> <td>-</td> <td>๔,๔๕๐,๐๐๐</td> <td>๔,๔๕๐,๐๐๐</td> <td>๔,๔๕๐,๐๐๐</td> <td>๑๒,๙๐๐,๐๐๐</td> </tr> </tbody> </table> ผู้รับผิดชอบ: ๑.สำนักงานจังหวัดสมุทรปราการ	ปี ๒๕๖๖	ปี๒๕๖๗	ปี๒๕๖๘	ปี๒๕๖๙	ปี๒๕๗๐	ปี๒๕๖๖-๒๕๗๐	-	-	๔,๔๕๐,๐๐๐	๔,๔๕๐,๐๐๐	๔,๔๕๐,๐๐๐	๑๒,๙๐๐,๐๐๐
ปี ๒๕๖๖	ปี๒๕๖๗	ปี๒๕๖๘	ปี๒๕๖๙	ปี๒๕๗๐	ปี๒๕๖๖-๒๕๗๐								
-	-	๔,๔๕๐,๐๐๐	๔,๔๕๐,๐๐๐	๔,๔๕๐,๐๐๐	๑๒,๙๐๐,๐๐๐								

หัวข้อ	รายละเอียด
	<p>๒.สำนักงานพัฒนาชุมชนจังหวัดสมุทรปราการ ๓.สำนักงานท่องเที่ยวและกีฬาจังหวัดสมุทรปราการ ๔.องค์การบริหารส่วนจังหวัดสมุทรปราการ</p> <p>หน่วยงานที่เกี่ยวข้อง: ๑.สำนักงานจังหวัดสมุทรปราการ ๒.สำนักงานพัฒนาชุมชนจังหวัดสมุทรปราการ ๓.สำนักงานท่องเที่ยวและกีฬาจังหวัดสมุทรปราการ ๔.องค์การบริหารส่วนจังหวัดสมุทรปราการ</p>

แบบสรุปโครงการแบบย่อ (Project Brief)

ประเด็นการพัฒนาจังหวัด ยุทธศาสตร์ที่ ๔

กลยุทธ์ที่ ๓. ส่งเสริมการประชาสัมพันธ์และการตลาดด้านการท่องเที่ยว เชิงประวัติศาสตร์ ศิลปวัฒนธรรม

๔. พัฒนาศูนย์กลางด้านการท่องเที่ยวในอุตสาหกรรมท่องเที่ยวและเครือข่ายทางธุรกิจของผู้ประกอบการ
ให้ความเข้มแข็ง

หัวข้อ	รายละเอียด
๑. ชื่อโครงการ	ส่งเสริมเส้นทางสินค้า OTOP และบริการเพื่อการท่องเที่ยวจังหวัดสมุทรปราการ
๒. ความสำคัญของโครงการ หลักการและเหตุผล	อุตสาหกรรมท่องเที่ยว เป็นหนึ่งมาตรการสำคัญของรัฐบาลไทย ที่ใช้กระตุ้นการขยายตัวทางเศรษฐกิจของประเทศมาโดยตลอด โดยเฉพาะการท่องเที่ยวแห่งประเทศไทย (ททท.) และหน่วยงานทั้งภาครัฐและเอกชน ได้รณรงค์ส่งเสริมการท่องเที่ยวเพื่อสนับสนุนให้นักท่องเที่ยวต่างชาติ เดินทางมาท่องเที่ยวและซื้อสินค้า OTOP (One Tambon One Product หรือ หนึ่งตำบลหนึ่งผลิตภัณฑ์) ของไทยให้มากยิ่งขึ้น โดยเน้นให้มีการใช้ผลิตภัณฑ์ที่เป็น OTOP ของชุมชนท้องถิ่นให้เป็นสินค้าของที่ระลึกและบริการให้กับนักท่องเที่ยว ด้วยการมุ่งเน้นคุณภาพและเพิ่มมูลค่าของผลิตภัณฑ์ OTOP ให้มากยิ่งขึ้น โดยการเชิดชูภาพลักษณ์ของแหล่งท่องเที่ยวเชิงศิลปวัฒนธรรม ที่มีความโดดเด่นเป็นเอกลักษณ์ทางวัฒนธรรม ผสมผสานกับควมมีอัตลักษณ์ของสินค้า OTOP รวมทั้งการบริการที่มีคุณภาพ รวมทั้งการเชื่อมโยงสินค้าที่เป็นเอกลักษณ์ของชุมชนท้องถิ่น ศิลปวัฒนธรรม วิถีชีวิตและแหล่งท่องเที่ยว ด้วยกระบวนการมีส่วนร่วมของชุมชนและหน่วยงาน รวมทั้งบุคลากรทุกภาคส่วนในการเชื่อมโยงสินค้า OTOP กับการท่องเที่ยว ประกอบกับจังหวัดสมุทรปราการมีกลุ่มผู้ผลิตสินค้า OTOP และสินค้าชุมชน กับกลุ่มผู้ประกอบการธุรกิจท่องเที่ยวไม่ได้ทำงานร่วมกันอย่างชัดเจน ซึ่งเป็นการทำงานที่ต่างคนต่างทำไม่มีการสร้างเครือข่ายร่วมกันที่ชัดเจนเป็นรูปธรรมและเหมาะสม เนื่องจากมีการมุ่งเน้นเรื่องการผลิตเป็นจำนวนมากและมีช่องทางในการจัดจำหน่ายไม่หลากหลายวิธี จังหวัดสมุทรปราการจึงต้องส่งเสริมเส้นทางสินค้า OTOP และบริการเพื่อการท่องเที่ยวจังหวัดสมุทรปราการ
๓. วัตถุประสงค์ของโครงการ	๑. เพื่อเพิ่มช่องทางการจัดจำหน่ายสินค้า OTOP ด้านการท่องเที่ยว ๒. เพื่อพัฒนาศักยภาพและการรวมกลุ่มสินค้า OTOP และสินค้าชุมชนที่เป็น อัตลักษณ์ ๓. เพื่อสร้างมูลค่าเพิ่มให้กับสินค้า OTOP สินค้าชุมชน และรายได้เพิ่มให้กับผู้ประกอบการ
๔. ตัวชี้วัดและค่าเป้าหมาย	ร้อยละที่เพิ่มขึ้นของรายได้จากการจำหน่ายผลิตภัณฑ์ OTOP (ร้อยละ ๑๐)
๕. ผลผลิต/ผลลัพธ์	ผลผลิต ๑. ประชาชนมีรายได้จากท่องเที่ยวเพิ่มขึ้นร้อยละ ๑๐ ๒. มูลค่าการจำหน่ายผลิตภัณฑ์ OTOP เพิ่มขึ้นร้อยละ ๑๐ ต่อปี ผลลัพธ์ ธุรกิจและบริการด้านการท่องเที่ยวมีความเข้มแข็งและสามารถเติบโตได้อย่างต่อเนื่อง
๖. ความเชื่อมโยงกับยุทธศาสตร์	ความเชื่อมโยงกับยุทธศาสตร์ ๑) ยุทธศาสตร์ชาติ: ยุทธศาสตร์ด้านการสร้างความสามารถในการแข่งขัน ๒) แผนพัฒนาเศรษฐกิจและสังคมแห่งชาติ ฉบับที่ ๑๓: หมายเหตุที่ ๒ ไทยเป็นจุดหมายของการท่องเที่ยวที่เน้นคุณภาพและความยั่งยืน ๓) ยุทธศาสตร์ภาคกลาง: ยุทธศาสตร์ที่ ๒ พัฒนาคุณภาพแหล่งท่องเที่ยวที่มีชื่อเสียงระดับนานาชาติและสร้างความเชื่อมโยงเพื่อกระจายการท่องเที่ยวทั่วทั้งภาค ๔) ยุทธศาสตร์กลุ่มภาคกลางปริมณฑล: ประเด็นยุทธศาสตร์ที่ ๔ พัฒนาและส่งเสริมการ

หัวข้อ	รายละเอียด												
	<p>ห้องเที่ยวเชื่อมโยงวัฒนธรรมที่หลากหลาย</p> <p>๕) ยุทธศาสตร์จังหวัด: ประเด็นยุทธศาสตร์ที่ ๔</p> <p>๖) นโยบายสำคัญ หรือ อื่นๆ ฯลฯ:</p> <p>ความพร้อมของโครงการ</p> <p>๑)พื้นที่ดำเนินการ</p> <p><input checked="" type="checkbox"/> ดำเนินการได้ทันที</p> <p>๒)แบบรูปรายการ/แผนการปฏิบัติงาน</p> <p><input checked="" type="checkbox"/> มีและสมบูรณ์</p> <p>๓)ความพร้อมของบุคลากร เครื่องมือ และเทคนิคการดำเนินการ</p> <p><input checked="" type="checkbox"/> มีพร้อมดำเนินการได้ทันที</p>												
<p>๗. ระยะเวลา งบประมาณ พื้นที่เป้าหมาย</p>	<p>ดำเนินการ ๕ ปี ตั้งแต่ปีงบประมาณ พ.ศ. ๒๕๖๖-๒๕๗๐</p> <p>๑๐๙,๐๗๒,๔๐๐ บาท</p> <p>จังหวัดสมุทรปราการ</p>												
<p>๘. กิจกรรมหลักของโครงการ ส่งเสริมเส้นทางสินค้า OTOP และบริการเพื่อการท่องเที่ยวจังหวัดสมุทรปราการ</p>													
<p>๘.๑ กิจกรรมหลักที่ ๑ งบประมาณ ผู้รับผิดชอบ หน่วยงานที่เกี่ยวข้อง</p>	<p>กิจกรรม: เพิ่มทักษะการผลิตสินค้า OTOP และสินค้าชุมชนให้ได้มาตรฐาน</p> <ul style="list-style-type: none"> - พัฒนาทักษะการผลิตสินค้า OTOP และสินค้าชุมชน - ส่งเสริมสินค้า OTOP และสินค้าชุมชนให้ได้รับการรองมาตรฐาน <p>งบประมาณรวม ๕,๐๐๐,๐๐๐ บาท</p> <table border="1" data-bbox="528 1059 1541 1144"> <thead> <tr> <th>ปี ๒๕๖๖</th> <th>ปี๒๕๖๗</th> <th>ปี๒๕๖๘</th> <th>ปี๒๕๖๙</th> <th>ปี๒๕๗๐</th> <th>ปี๒๕๖๖-๒๕๗๐</th> </tr> </thead> <tbody> <tr> <td>๑,๐๐๐,๐๐๐</td> <td>๑,๐๐๐,๐๐๐</td> <td>๑,๐๐๐,๐๐๐</td> <td>๑,๐๐๐,๐๐๐</td> <td>๑,๐๐๐,๐๐๐</td> <td>๕,๐๐๐,๐๐๐</td> </tr> </tbody> </table> <p>ผู้รับผิดชอบ: สำนักงานพัฒนาชุมชนจังหวัดสมุทรปราการ</p> <p>หน่วยงานที่เกี่ยวข้อง: ๑.สำนักงานพัฒนาชุมชนอำเภอทุกอำเภอ</p> <p>๒.กรมการพัฒนาชุมชน</p>	ปี ๒๕๖๖	ปี๒๕๖๗	ปี๒๕๖๘	ปี๒๕๖๙	ปี๒๕๗๐	ปี๒๕๖๖-๒๕๗๐	๑,๐๐๐,๐๐๐	๑,๐๐๐,๐๐๐	๑,๐๐๐,๐๐๐	๑,๐๐๐,๐๐๐	๑,๐๐๐,๐๐๐	๕,๐๐๐,๐๐๐
ปี ๒๕๖๖	ปี๒๕๖๗	ปี๒๕๖๘	ปี๒๕๖๙	ปี๒๕๗๐	ปี๒๕๖๖-๒๕๗๐								
๑,๐๐๐,๐๐๐	๑,๐๐๐,๐๐๐	๑,๐๐๐,๐๐๐	๑,๐๐๐,๐๐๐	๑,๐๐๐,๐๐๐	๕,๐๐๐,๐๐๐								
<p>๘.๒ กิจกรรมหลักที่ ๒ งบประมาณ ผู้รับผิดชอบ หน่วยงานที่เกี่ยวข้อง</p>	<p>กิจกรรม: สร้างมูลค่าเพิ่มสินค้าและบริการด้านการท่องเที่ยวที่เป็นอัตลักษณ์ของพื้นที่</p> <ul style="list-style-type: none"> - ถ่ายทอดองค์ความรู้และพัฒนาทักษะการเพิ่มมูลค่าเพิ่มสินค้าและบริการ <p>งบประมาณรวม ๔,๐๗๒,๔๐๐ บาท</p> <table border="1" data-bbox="528 1413 1541 1498"> <thead> <tr> <th>ปี ๒๕๖๖</th> <th>ปี๒๕๖๗</th> <th>ปี๒๕๖๘</th> <th>ปี๒๕๖๙</th> <th>ปี๒๕๗๐</th> <th>ปี๒๕๖๖-๒๕๗๐</th> </tr> </thead> <tbody> <tr> <td>๘๑๘,๑๐๐</td> <td>๘๑๘,๑๐๐</td> <td>๘๐๐,๐๐๐</td> <td>๘๑๘,๑๐๐</td> <td>๘๑๘,๑๐๐</td> <td>๔,๐๗๒,๔๐๐</td> </tr> </tbody> </table> <p>ผู้รับผิดชอบ: สำนักงานพัฒนาชุมชนจังหวัดสมุทรปราการ</p> <p>หน่วยงานที่เกี่ยวข้อง: ๑.กรมการพัฒนาชุมชน</p> <p>๒.ที่ทำการปกครองอำเภอทุกอำเภอ</p>	ปี ๒๕๖๖	ปี๒๕๖๗	ปี๒๕๖๘	ปี๒๕๖๙	ปี๒๕๗๐	ปี๒๕๖๖-๒๕๗๐	๘๑๘,๑๐๐	๘๑๘,๑๐๐	๘๐๐,๐๐๐	๘๑๘,๑๐๐	๘๑๘,๑๐๐	๔,๐๗๒,๔๐๐
ปี ๒๕๖๖	ปี๒๕๖๗	ปี๒๕๖๘	ปี๒๕๖๙	ปี๒๕๗๐	ปี๒๕๖๖-๒๕๗๐								
๘๑๘,๑๐๐	๘๑๘,๑๐๐	๘๐๐,๐๐๐	๘๑๘,๑๐๐	๘๑๘,๑๐๐	๔,๐๗๒,๔๐๐								
<p>๘.๓ กิจกรรมหลักที่ ๓ งบประมาณ ผู้รับผิดชอบ หน่วยงานที่เกี่ยวข้อง</p>	<p>กิจกรรม: จัดงานตลาดน้ำดอกแก้วในงานกาชาด</p> <ul style="list-style-type: none"> - จัดกิจกรรมแสดงสินค้าสินค้า OTOP ของจังหวัดสมุทรปราการ <p>งบประมาณรวม ๖๐,๐๐๐,๐๐๐ บาท</p> <table border="1" data-bbox="528 1771 1541 1856"> <thead> <tr> <th>ปี ๒๕๖๖</th> <th>ปี๒๕๖๗</th> <th>ปี๒๕๖๘</th> <th>ปี๒๕๖๙</th> <th>ปี๒๕๗๐</th> <th>ปี๒๕๖๖-๒๕๗๐</th> </tr> </thead> <tbody> <tr> <td>๑๒,๐๐๐,๐๐๐</td> <td>๑๒,๐๐๐,๐๐๐</td> <td>๑๒,๐๐๐,๐๐๐</td> <td>๑๒,๐๐๐,๐๐๐</td> <td>๑๒,๐๐๐,๐๐๐</td> <td>๖๐,๐๐๐,๐๐๐</td> </tr> </tbody> </table> <p>ผู้รับผิดชอบ: องค์การบริหารส่วนจังหวัดสมุทรปราการ</p> <p>หน่วยงานที่เกี่ยวข้อง: องค์การบริหารส่วนจังหวัดสมุทรปราการ</p>	ปี ๒๕๖๖	ปี๒๕๖๗	ปี๒๕๖๘	ปี๒๕๖๙	ปี๒๕๗๐	ปี๒๕๖๖-๒๕๗๐	๑๒,๐๐๐,๐๐๐	๑๒,๐๐๐,๐๐๐	๑๒,๐๐๐,๐๐๐	๑๒,๐๐๐,๐๐๐	๑๒,๐๐๐,๐๐๐	๖๐,๐๐๐,๐๐๐
ปี ๒๕๖๖	ปี๒๕๖๗	ปี๒๕๖๘	ปี๒๕๖๙	ปี๒๕๗๐	ปี๒๕๖๖-๒๕๗๐								
๑๒,๐๐๐,๐๐๐	๑๒,๐๐๐,๐๐๐	๑๒,๐๐๐,๐๐๐	๑๒,๐๐๐,๐๐๐	๑๒,๐๐๐,๐๐๐	๖๐,๐๐๐,๐๐๐								
<p>๘.๔ กิจกรรมหลักที่ ๔ งบประมาณ ผู้รับผิดชอบ หน่วยงานที่เกี่ยวข้อง</p>	<p>กิจกรรม: จัดงานรื่นรมย์ ชมของดีสมุทรปราการ</p> <ul style="list-style-type: none"> - ประชาสัมพันธ์เชิญชวน - จัดกิจกรรมการจำหน่ายสินค้า OTOPและสินค้าชุมชน <p>งบประมาณรวม ๔๐,๐๐๐,๐๐๐ บาท</p>												

หัวข้อ	รายละเอียด					
	ปี ๒๕๖๖	ปี ๒๕๖๗	ปี ๒๕๖๘	ปี ๒๕๖๙	ปี ๒๕๗๐	ปี ๒๕๖๖-๒๕๗๐
	๘,๐๐๐,๐๐๐	๘,๐๐๐,๐๐๐	๘,๐๐๐,๐๐๐	๘,๐๐๐,๐๐๐	๘,๐๐๐,๐๐๐	๔๐,๐๐๐,๐๐๐
<p>ผู้รับผิดชอบ: องค์การบริหารส่วนจังหวัดสมุทรปราการ</p> <p>หน่วยงานที่เกี่ยวข้อง: องค์การบริหารส่วนจังหวัดสมุทรปราการ</p>						

แบบสรุปโครงการแบบย่อ (Project Brief)

ประเด็นการพัฒนาจังหวัด ยุทธศาสตร์ที่ ๔

กลยุทธ์ที่ ๑. พัฒนาสิ่งอำนวยความสะดวกในแหล่งท่องเที่ยวให้เพียงพอและได้มาตรฐาน

๒. พัฒนาโครงสร้างพื้นฐานเส้นทางสายหลัก และสายรองให้ได้มาตรฐานสามารถเข้าถึงแหล่งท่องเที่ยวได้สะดวก รวดเร็ว และปลอดภัย

หัวข้อ	รายละเอียด
๑. ชื่อโครงการ	เพิ่มศักยภาพด้านการรักษาความปลอดภัยให้กับนักท่องเที่ยว เพื่อส่งเสริมภาพลักษณ์ด้านการท่องเที่ยวจังหวัดสมุทรปราการ
๒. ความสำคัญของโครงการ หลักการและเหตุผล	ในช่วงสามทศวรรษที่ผ่านมา อุตสาหกรรมการท่องเที่ยวของประเทศได้เจริญเติบโตอย่างรวดเร็ว มีนักท่องเที่ยวชาวต่างชาติเพิ่มขึ้นทุกปี สร้างรายได้ให้กับประเทศเป็นจำนวนมาก โดยเฉพาะในช่วง ๑๐ ปีที่ผ่านมา มีจำนวนนักท่องเที่ยวจากต่างประเทศที่เข้ามาประเทศไทย ขยายตัวเฉลี่ยร้อยละ ๑๐ ต่อปี และมีรายได้จากการใช้จ่ายของนักท่องเที่ยวดังกล่าวเพิ่มขึ้นเฉลี่ยกว่าร้อยละ ๒๐ ต่อปี อันเป็นผลจากการขยายตัวของเศรษฐกิจของโลกเป็นสำคัญ อย่างไรก็ตาม อุตสาหกรรมท่องเที่ยวมีความอ่อนไหวต่อสถานการณ์ต่างๆ ค่อนข้างสูง ในปัจจัยหลายด้าน ได้แก่ ปัจจัยด้านเศรษฐกิจ ปัจจัยด้านการเมือง วิกฤติการณ์ทางความปลอดภัย ปัจจัยด้านโครงสร้างประชากร ปัจจัยด้านเทคโนโลยีและการสื่อสาร กระแสโลกาภิวัตน์ทางการท่องเที่ยว ปัญหาด้านความปลอดภัยในชีวิตและทรัพย์สิน ตลอดจนการคุ้มครองผลประโยชน์ให้กับนักท่องเที่ยวเป็นปัจจัยที่สำคัญ ปัจจัยหนึ่งซึ่งส่งผลกระทบต่อปริมาณนักท่องเที่ยวที่จะเดินทางเข้ามาท่องเที่ยวในจังหวัดสมุทรปราการ ประกอบกับจังหวัดสมุทรปราการเป็นจังหวัดฯ ที่มีสถานที่ท่องเที่ยวที่หลากหลายใกล้เมืองหลวง และมีสนามบินสุวรรณภูมิที่เป็นด่านผ่านทางเข้า-ออกของนักท่องเที่ยว และบุคคลสำคัญ ดังนั้น เพื่อเป็นการส่งเสริมภาพลักษณ์ด้านการท่องเที่ยว จังหวัดสมุทรปราการจึงต้องให้ความสำคัญในการรักษาความปลอดภัยให้กับนักท่องเที่ยว และบุคคลสำคัญที่เดินทางมาท่องเที่ยวในจังหวัดสมุทรปราการ
๓. วัตถุประสงค์ของโครงการ	๑. เพื่อสร้างความเชื่อมั่นด้านความปลอดภัยในชีวิตและทรัพย์สินให้แก่นักท่องเที่ยว ๒. เพื่อเพิ่มประสิทธิภาพในการปฏิบัติหน้าที่ในการดูแลรักษาความปลอดภัยและเข้าให้ความช่วยเหลือนักท่องเที่ยวในสถานการณ์ฉุกเฉินต่าง ๆ ตามลักษณะพื้นที่ของแหล่งท่องเที่ยวสำคัญ ๆ ๓. เพื่อพัฒนาระบบการรักษาความปลอดภัยและให้บริการแก่นักท่องเที่ยวและบุคคลผู้มาตรฐานองค์กรระดับสากล ๔. เพื่อเพิ่มขีดความสามารถในการประชาสัมพันธ์และเผยแพร่ให้ข้อมูลที่เป็นประโยชน์กับนักท่องเที่ยว
๔. ตัวชี้วัดและค่าเป้าหมาย	จำนวนที่เพิ่มขึ้นของผู้ประกอบการ แหล่งท่องเที่ยว กิจกรรมท่องเที่ยว และบริการท่องเที่ยวที่ได้รับรองมาตรฐานการท่องเที่ยวไทย และมาตรฐานการท่องเที่ยวอาเซียน (๕ แห่ง)
๕. ผลผลิต/ผลลัพธ์	ผลผลิต ๑. แหล่งท่องเที่ยวได้รับการพัฒนาเพิ่มขึ้นร้อยละ ๑๐ ๒. ประชาชนมีสถานที่ท่องเที่ยวที่มีความปลอดภัยและได้มาตรฐานเพิ่มขึ้น ๓. ประชาชนมีรายได้จากท่องเที่ยวเพิ่มขึ้นร้อยละ ๑๐ ผลลัพธ์ ๑. นักท่องเที่ยวมีความเชื่อมั่นด้านความปลอดภัยในชีวิตและทรัพย์สินบริเวณแหล่งท่องเที่ยว ๒. จังหวัดสมุทรปราการมีระบบการรักษาความปลอดภัยและให้บริการแก่นักท่องเที่ยวและบุคคลได้มาตรฐานองค์กรระดับสากล

หัวข้อ	รายละเอียด												
<p>๖. ความเชื่อมโยงกับยุทธศาสตร์</p>	<p>ความเชื่อมโยงกับยุทธศาสตร์</p> <p>๑) ยุทธศาสตร์ชาติ: ยุทธศาสตร์ด้านความมั่นคง</p> <p>๒) แผนพัฒนาเศรษฐกิจและสังคมแห่งชาติ ฉบับที่ ๑๓: หมายเหตุที่ ๒ ไทยเป็นจุดหมายของการท่องเที่ยวที่เน้นคุณภาพและความยั่งยืน</p> <p>๓) ยุทธศาสตร์ภาคกลาง: ยุทธศาสตร์ที่ ๒ พัฒนาคูณภาพแหล่งท่องเที่ยวที่มีชื่อเสียงระดับนานาชาติและสร้างความเชื่อมโยงเพื่อกระจายการท่องเที่ยวทั่วทั้งภาค</p> <p>๔) ยุทธศาสตร์กลุ่มภาคกลางปริมณฑล: ประเด็นยุทธศาสตร์ที่ ๔ พัฒนาและส่งเสริมการท่องเที่ยวเชื่อมโยงวัฒนธรรมที่หลากหลาย</p> <p>๕) ยุทธศาสตร์จังหวัด: ประเด็นยุทธศาสตร์ที่ ๔</p> <p>๖) นโยบายสำคัญ หรือ อื่นๆ ฯลฯ:</p> <p>ความพร้อมของโครงการ</p> <p>๑) พื้นที่ดำเนินการ</p> <p><input checked="" type="checkbox"/> ดำเนินการได้ทันที</p> <p>๒) แบบบูรณาการ/แผนการปฏิบัติงาน</p> <p><input checked="" type="checkbox"/> มีและสมบูรณ์</p> <p>๓) ความพร้อมของบุคลากร เครื่องมือ และเทคนิคการดำเนินการ</p> <p><input checked="" type="checkbox"/> มีพร้อมดำเนินการได้ทันที</p>												
<p>๗. ระยะเวลางบประมาณพื้นที่เป้าหมาย</p>	<p>ดำเนินการ ๕ ปี ตั้งแต่ปีงบประมาณ พ.ศ. ๒๕๖๖-๒๕๗๐</p> <p>๗๐,๐๐๐,๐๐๐ บาท</p> <p>จังหวัดสมุทรปราการ</p>												
<p>กิจกรรมหลักของโครงการ เพิ่มศักยภาพด้านการรักษาความปลอดภัยให้กับนักท่องเที่ยว เพื่อส่งเสริมภาพลักษณ์ด้านการท่องเที่ยวจังหวัดสมุทรปราการ</p>													
<p>๘.๑ กิจกรรมหลักที่ ๑</p> <p>งบประมาณผู้รับผิดชอบหน่วยงานที่เกี่ยวข้อง</p>	<p>กิจกรรม: การอำนวยความสะดวกและรักษาความปลอดภัยให้กับนักท่องเที่ยวและบุคคลสำคัญในแหล่งท่องเที่ยว</p> <ul style="list-style-type: none"> - พัฒนาบุคลากรในหน่วยงานให้มีความรู้ความสามารถ ตลอดจนทัศนคติที่ดีในการปฏิบัติงาน ทำให้สามารถให้บริการได้อย่างมีคุณภาพมาตรฐาน - พัฒนาระบบรณนำขบวน ในกรณีนำขบวนบุคคลสำคัญหรือแขกของรัฐบาล และหน่วยงานภาครัฐ สถาบันต่างๆ ตลอดจนคณะนักท่องเที่ยว ที่เดินทางไปตามพื้นที่ต่างๆ - พัฒนาระบบเทคโนโลยีสารสนเทศเพื่อให้บริการนักท่องเที่ยวได้อย่างมีคุณภาพ <p>งบประมาณรวม ๒๕,๐๐๐,๐๐๐ บาท</p> <table border="1" data-bbox="550 1556 1476 1639"> <thead> <tr> <th>ปี ๒๕๖๖</th> <th>ปี ๒๕๖๗</th> <th>ปี ๒๕๖๘</th> <th>ปี ๒๕๖๙</th> <th>ปี ๒๕๗๐</th> <th>ปี ๒๕๖๖-๒๕๗๐</th> </tr> </thead> <tbody> <tr> <td>๕,๐๐๐,๐๐๐</td> <td>๕,๐๐๐,๐๐๐</td> <td>๕,๐๐๐,๐๐๐</td> <td>๕,๐๐๐,๐๐๐</td> <td>๕,๐๐๐,๐๐๐</td> <td>๒๕,๐๐๐,๐๐๐</td> </tr> </tbody> </table> <p>ผู้รับผิดชอบ: ตำรวจภูธรจังหวัดสมุทรปราการ</p> <p>หน่วยงานที่เกี่ยวข้อง: สำนักงานตำรวจแห่งชาติ</p>	ปี ๒๕๖๖	ปี ๒๕๖๗	ปี ๒๕๖๘	ปี ๒๕๖๙	ปี ๒๕๗๐	ปี ๒๕๖๖-๒๕๗๐	๕,๐๐๐,๐๐๐	๕,๐๐๐,๐๐๐	๕,๐๐๐,๐๐๐	๕,๐๐๐,๐๐๐	๕,๐๐๐,๐๐๐	๒๕,๐๐๐,๐๐๐
ปี ๒๕๖๖	ปี ๒๕๖๗	ปี ๒๕๖๘	ปี ๒๕๖๙	ปี ๒๕๗๐	ปี ๒๕๖๖-๒๕๗๐								
๕,๐๐๐,๐๐๐	๕,๐๐๐,๐๐๐	๕,๐๐๐,๐๐๐	๕,๐๐๐,๐๐๐	๕,๐๐๐,๐๐๐	๒๕,๐๐๐,๐๐๐								
<p>๘.๒ กิจกรรมหลักที่ ๒</p> <p>งบประมาณผู้รับผิดชอบหน่วยงานที่เกี่ยวข้อง</p>	<p>กิจกรรม: พัฒนาเครือข่ายการเฝ้าระวังในการรักษาความปลอดภัยให้กับนักท่องเที่ยวและบุคคลสำคัญบริเวณท่าอากาศยานสนามบินสุวรรณภูมิ</p> <ul style="list-style-type: none"> - ถ่ายทอดองค์ความรู้ให้กับบุคลากรและเจ้าหน้าที่ที่เกี่ยวข้อง <p>งบประมาณรวม ๔๕,๐๐๐,๐๐๐ บาท</p> <table border="1" data-bbox="550 1908 1476 1991"> <thead> <tr> <th>ปี ๒๕๖๖</th> <th>ปี ๒๕๖๗</th> <th>ปี ๒๕๖๘</th> <th>ปี ๒๕๖๙</th> <th>ปี ๒๕๗๐</th> <th>ปี ๒๕๖๖-๒๕๗๐</th> </tr> </thead> <tbody> <tr> <td>๕,๐๐๐,๐๐๐</td> <td>๑๐,๐๐๐,๐๐๐</td> <td>๑๐,๐๐๐,๐๐๐</td> <td>๑๐,๐๐๐,๐๐๐</td> <td>๑๐,๐๐๐,๐๐๐</td> <td>๔๕,๐๐๐,๐๐๐</td> </tr> </tbody> </table> <p>ผู้รับผิดชอบ: ตำรวจภูธรจังหวัดสมุทรปราการ</p> <p>หน่วยงานที่เกี่ยวข้อง: สำนักงานตำรวจแห่งชาติ</p>	ปี ๒๕๖๖	ปี ๒๕๖๗	ปี ๒๕๖๘	ปี ๒๕๖๙	ปี ๒๕๗๐	ปี ๒๕๖๖-๒๕๗๐	๕,๐๐๐,๐๐๐	๑๐,๐๐๐,๐๐๐	๑๐,๐๐๐,๐๐๐	๑๐,๐๐๐,๐๐๐	๑๐,๐๐๐,๐๐๐	๔๕,๐๐๐,๐๐๐
ปี ๒๕๖๖	ปี ๒๕๖๗	ปี ๒๕๖๘	ปี ๒๕๖๙	ปี ๒๕๗๐	ปี ๒๕๖๖-๒๕๗๐								
๕,๐๐๐,๐๐๐	๑๐,๐๐๐,๐๐๐	๑๐,๐๐๐,๐๐๐	๑๐,๐๐๐,๐๐๐	๑๐,๐๐๐,๐๐๐	๔๕,๐๐๐,๐๐๐								

สรุปโครงการแบบย่อ (Project Brief)

ประเด็นการพัฒนาที่ ๕

แบบสรุปโครงการแบบย่อ (Project Brief)

ประเด็นการพัฒนาจังหวัด ยุทธศาสตร์ที่ ๕

กลยุทธ์ที่ ๑. สร้างความเข้าใจและตระหนักถึงความสำคัญ รวมทั้งการเข้ามามีส่วนร่วมในการต่อต้านภัยคุกคาม การรักษาความสงบเรียบร้อย และความมั่นคง เพื่อป้องกันและเตรียมการแก้ไขปัญหาของ ภาคประชาชน

๔. ส่งเสริมการมีส่วนร่วมแก้ไขปัญหาเสพติดของภาคประชาชนและชุมชน เพื่อเพิ่มประสิทธิภาพในการสกัดกั้น และปราบปรามการค้ายาเสพติดจากประเทศเพื่อนบ้าน

๕. ส่งเสริมการสร้างภูมิคุ้มกันให้กับประชาชนโดยเฉพาะเด็กและเยาวชน

หัวข้อ	รายละเอียด
๑. ชื่อโครงการ	ป้องกันและแก้ไขปัญหาเสพติดจังหวัดสมุทรปราการ
๒. ความสำคัญของโครงการ หลักการและเหตุผล	ปัญหาการแพร่ระบาดของยาเสพติด และปัญหาอาชญากรรมอื่นๆ ในพื้นที่จังหวัดสมุทรปราการ ถือเป็นปัญหาสำคัญและเร่งด่วน หากไม่มีกลไกการป้องกันจะทำให้การแพร่ระบาดของยาเสพติด และการเกิดปัญหาอาชญากรรมอื่นๆ มีความรุนแรงมากยิ่งขึ้นจนยากแก่ความควบคุมดูแลและเป็นอุปสรรคสำคัญในการพัฒนาในด้านต่าง ๆ ต่อไป
๓. วัตถุประสงค์ของโครงการ	<p>๑. เพื่อสร้างกระแสค่านิยมและเสริมสร้างภูมิคุ้มกันทางจิตใจในกลุ่มสมาชิกไม่ให้ยุ่งเกี่ยวกับยาเสพติด</p> <p>๒. เพื่อพัฒนาศักยภาพเยาวชนให้เป็นคนรุ่นใหม่ที่มีเชื่อมั่น กล้าแสดงออก และภาคภูมิใจในตนเอง</p> <p>๓. เพื่อสนับสนุนเยาวชน และชุมชนให้จัดกิจกรรมสร้างสรรค์โดยการสนับสนุนของสังคม</p> <p>๔. เพื่อสร้างความเข้าใจ และยอมรับผู้มีปัญหาเสพติด โดยให้ออกสกลกลับมาเป็นคนดีของสังคมภายใต้กิจกรรมใครติดยายกมือขึ้น</p> <p>๕. เพื่อขยายชมรม TO BE NUMBER ONE และมุมเพื่อนใจ TO BE NUMBER ONE โดยมีการช่วยเหลือซึ่งกันและกันระหว่างเครือข่าย</p> <p>๖. เพื่อให้ชมรม TO BE NUMBER ONE ได้รับการพัฒนาเป็นต้นแบบของจังหวัดสมุทรปราการ</p> <p>๗. เพื่อขยายการรับสมัครสมาชิกชมรม TO BE NUMBER ONE ให้เพิ่มขึ้น</p> <p>๘. เพื่อคัดเลือกชมรม TO BE NUMBER ONE ต้นแบบ เข้าร่วมกิจกรรมการประกวดทุก SETTING</p>
๔. ตัวชี้วัดและค่าเป้าหมาย	<p>๑. ร้อยละที่ลดลงของหมู่บ้าน/ชุมชนแพร่ระบาดของยาเสพติดรุนแรง (ร้อยละ ๑๐)</p> <p>๒. ร้อยละที่เพิ่มขึ้นของเด็กและเยาวชนที่ได้รับการเสริมสร้างภูมิคุ้มกันเพื่อป้องกันและแก้ไขปัญหาเสพติด (ร้อยละ ๒)</p>
๕. ผลผลิต/ผลลัพธ์	<p>ผลผลิต</p> <p>๑. หมู่บ้าน/ชุมชนร้อยละ ๑๐ มีการแพร่ระบาดของยาเสพติดรุนแรงลดลง</p> <p>๒. เด็กและเยาวชนร้อยละ ๒ ได้รับการเสริมสร้างเพื่อป้องกันและแก้ไขปัญหาเสพติด</p> <p>๓. ประชาชนร้อยละ ๘๐ มีความปลอดภัยในชีวิตและทรัพย์สินจากคดีอาชญากรรมและยาเสพติด</p> <p>ผลลัพธ์</p> <p>๑. ประชาชนเกิดความตระหนักถึงโทษและพิษภัยจากยาเสพติดและเข้าร่วมเป็นเครือข่ายในการแก้ไขปัญหาเสพติดอย่างต่อเนื่องและจริงจัง</p> <p>๒. ทุกภาคส่วนมีส่วนร่วมในการป้องกันปราบปรามยาเสพติด</p>
๖. ความเชื่อมโยงกับยุทธศาสตร์	<p>ความเชื่อมโยงกับยุทธศาสตร์</p> <p>๑) ยุทธศาสตร์ชาติ: ยุทธศาสตร์ด้านความมั่นคง</p> <p>๒) แผนพัฒนาเศรษฐกิจและสังคมแห่งชาติ ฉบับที่ ๑๓: หมายเหตุที่ ๙ ไทยมีความยากจน</p>

หัวข้อ	รายละเอียด												
	<p>ข้ามรุ่นลดลง และมีความคุ้มครองทางสังคมที่เพียงพอเหมาะสม</p> <p>๓) ยุทธศาสตร์ภาคกลาง: ยุทธศาสตร์ที่ ๑ พัฒนารุงเทพฯ เป็นมหานครทันสมัยระดับโลกควบคู่กับการพัฒนาคุณภาพชีวิตและแก้ไขปัญหาสิ่งแวดล้อมเมือง</p> <p>๔) ยุทธศาสตร์กลุ่มภาคกลางปริมณฑล: ประเด็นยุทธศาสตร์ที่ ๓ พัฒนาคุณภาพชีวิตสู่สังคมน่าอยู่</p> <p>๕) ยุทธศาสตร์จังหวัด: ประเด็นยุทธศาสตร์ที่ ๕</p> <p>๖) นโยบายสำคัญ หรือ อื่นๆ ฯลฯ:</p> <p>ความพร้อมของโครงการ</p> <p>๑) พื้นที่ดำเนินการ</p> <p><input checked="" type="checkbox"/> ดำเนินการได้ทันที</p> <p>๒) แบบรูปรายการ/แผนการปฏิบัติงาน</p> <p><input checked="" type="checkbox"/> มีและสมบูรณ์</p> <p>๓) ความพร้อมของบุคลากร เครื่องมือ และเทคนิคการดำเนินการ</p> <p><input checked="" type="checkbox"/> มีพร้อมดำเนินการได้ทันที</p>												
<p>๗. ระยะเวลา งบประมาณ พื้นที่เป้าหมาย</p>	<p>ดำเนินการ ๕ ปี ตั้งแต่ปีงบประมาณ พ.ศ. ๒๕๖๖-๒๕๗๐</p> <p>๗๙๐,๗๘๒,๓๕๐ บาท</p> <p>จังหวัดสมุทรปราการ</p>												
<p>กิจกรรมหลักของโครงการ ป้องกันและแก้ไขปัญหายาเสพติดจังหวัดสมุทรปราการ</p>													
<p>๘.๑ กิจกรรมหลักที่ ๑ งบประมาณ ผู้รับผิดชอบ หน่วยงานที่เกี่ยวข้อง</p>	<p>กิจกรรม: การป้องกันกลุ่มผู้มีโอกาสเข้าไปเกี่ยวข้องกับยาเสพติด</p> <ul style="list-style-type: none"> - สร้างภูมิคุ้มกันให้เด็กและเยาวชนก่อนวัยเสี่ยง - จัดทำค่ายปรับเปลี่ยนพฤติกรรมนักเรียน - จัดตั้งสถานักเรียน - อบรมครูแกนนำป้องกันยาเสพติด - พัฒนากิจกรรมห้องอุ่นใจ - อบรมปฏิบัติธรรมเรือนจำธรรมบำบัดผู้ต้องขังติดยาเสพติด - ฝึกอบรมลูกเสื่อวิสามันต์ด้านยาเสพติด - รณรงค์ประชาสัมพันธ์เนื่องในวันต่อต้านยาเสพติดโลก ๒๖ มิถุนายน - ขับเคลื่อนแผนประชารัฐร่วมใจสร้างหมู่บ้าน/ชุมชนมั่นคงปลอดภัยยาเสพติด - สัมมนาเชิงปฏิบัติการเพื่อเพิ่มประสิทธิภาพบุคลากรเพื่อปฏิบัติงานด้านยาเสพติด <p>งบประมาณรวม ๑๗,๓๘๘,๓๕๐ บาท</p> <table border="1" data-bbox="512 1599 1513 1686"> <thead> <tr> <th>ปี ๒๕๖๖</th> <th>ปี ๒๕๖๗</th> <th>ปี ๒๕๖๘</th> <th>ปี ๒๕๖๙</th> <th>ปี ๒๕๗๐</th> <th>ปี ๒๕๖๖-๒๕๗๐</th> </tr> </thead> <tbody> <tr> <td>๒,๐๒๙,๘๐๐</td> <td>๒,๓๕๙,๕๕๐</td> <td>๒,๙๙๐,๐๐๐</td> <td>๕,๐๐๐,๐๐๐</td> <td>๕,๐๐๐,๐๐๐</td> <td>๑๗,๓๘๘,๓๕๐</td> </tr> </tbody> </table> <p>ผู้รับผิดชอบ: ๑. ที่การปกครองจังหวัดสมุทรปราการ (ศูนย์อำนวยการป้องกันและปราบปรามยาเสพติดจังหวัดสมุทรปราการ)</p> <p>๒. สำนักงานสาธารณสุขจังหวัดสมุทรปราการ</p> <p>๓. เรือนจำกลางสมุทรปราการ</p> <p>หน่วยงานที่เกี่ยวข้อง: ๑.อปท.ที่เกี่ยวข้อง</p> <p>๒. ตำรวจภูธรจังหวัดสมุทรปราการ</p>	ปี ๒๕๖๖	ปี ๒๕๖๗	ปี ๒๕๖๘	ปี ๒๕๖๙	ปี ๒๕๗๐	ปี ๒๕๖๖-๒๕๗๐	๒,๐๒๙,๘๐๐	๒,๓๕๙,๕๕๐	๒,๙๙๐,๐๐๐	๕,๐๐๐,๐๐๐	๕,๐๐๐,๐๐๐	๑๗,๓๘๘,๓๕๐
ปี ๒๕๖๖	ปี ๒๕๖๗	ปี ๒๕๖๘	ปี ๒๕๖๙	ปี ๒๕๗๐	ปี ๒๕๖๖-๒๕๗๐								
๒,๐๒๙,๘๐๐	๒,๓๕๙,๕๕๐	๒,๙๙๐,๐๐๐	๕,๐๐๐,๐๐๐	๕,๐๐๐,๐๐๐	๑๗,๓๘๘,๓๕๐								
<p>๘.๒ กิจกรรมหลักที่ ๒ งบประมาณ ผู้รับผิดชอบ หน่วยงานที่เกี่ยวข้อง</p>	<p>กิจกรรม: การแก้ไขปัญหาผู้ติดยาเสพติด</p> <ul style="list-style-type: none"> - ถ่ายทอดองค์ความรู้แก่ผู้ต้องขังยาเสพติดเรื่องโรคสมองติดยา - ฝึกอาชีพระยะสั้นให้แก่ผู้ต้องขังคดียาเสพติด - ฟื้นฟูสมรรถภาพผู้ต้องขังที่ติดยาเสพติด 												

หัวข้อ	รายละเอียด												
	<p>งบประมาณรวม ๑๔,๕๐๐,๐๐๐ บาท</p> <table border="1" data-bbox="512 241 1481 331"> <thead> <tr> <th>ปี ๒๕๖๖</th> <th>ปี๒๕๖๗</th> <th>ปี๒๕๖๘</th> <th>ปี๒๕๖๙</th> <th>ปี๒๕๗๐</th> <th>ปี๒๕๖๖-๒๕๗๐</th> </tr> </thead> <tbody> <tr> <td>๑,๐๐๐,๐๐๐</td> <td>๑,๕๐๐,๐๐๐</td> <td>๒,๐๐๐,๐๐๐</td> <td>๕,๐๐๐,๐๐๐</td> <td>๕,๐๐๐,๐๐๐</td> <td>๑๔,๕๐๐,๐๐๐</td> </tr> </tbody> </table> <p>ผู้รับผิดชอบ: ๑. ที่ทำการปกครองจังหวัดสมุทรปราการ (ศูนย์อำนวยการป้องกันและปราบปรามยาเสพติด จังหวัดสมุทรปราการ) ๒. สำนักงานคุมประพฤติจังหวัดสมุทรปราการ ๓. ที่ทำการปกครองอำเภอทุกอำเภอ</p> <p>หน่วยงานที่เกี่ยวข้อง: ๑.อปท.ที่เกี่ยวข้อง ๒. ตำรวจภูธรจังหวัดสมุทรปราการ</p>	ปี ๒๕๖๖	ปี๒๕๖๗	ปี๒๕๖๘	ปี๒๕๖๙	ปี๒๕๗๐	ปี๒๕๖๖-๒๕๗๐	๑,๐๐๐,๐๐๐	๑,๕๐๐,๐๐๐	๒,๐๐๐,๐๐๐	๕,๐๐๐,๐๐๐	๕,๐๐๐,๐๐๐	๑๔,๕๐๐,๐๐๐
ปี ๒๕๖๖	ปี๒๕๖๗	ปี๒๕๖๘	ปี๒๕๖๙	ปี๒๕๗๐	ปี๒๕๖๖-๒๕๗๐								
๑,๐๐๐,๐๐๐	๑,๕๐๐,๐๐๐	๒,๐๐๐,๐๐๐	๕,๐๐๐,๐๐๐	๕,๐๐๐,๐๐๐	๑๔,๕๐๐,๐๐๐								
<p>๘.๓ กิจกรรมหลักที่ ๓ งบประมาณ ผู้รับผิดชอบ หน่วยงานที่เกี่ยวข้อง</p>	<p>กิจกรรม: การควบคุมตัวยาและผู้ค้ายาเสพติด</p> <ul style="list-style-type: none"> - ตั้งจุดตรวจสกัดปิดล้อมหาชาวผู้ค้า/ผู้เสพและผู้เกี่ยวข้องกับยาเสพติดในพื้นที่หมู่บ้าน/ชุมชนเป้าหมาย ๖ อำเภอ - เพิ่มประสิทธิภาพการปราบปรามยาเสพติด - จัดซื้อชุดทดสอบสารเสพติดในปีสภาวะ <p>งบประมาณรวม ๒๖,๐๐๐,๐๐๐ บาท</p> <table border="1" data-bbox="512 869 1481 958"> <thead> <tr> <th>ปี ๒๕๖๖</th> <th>ปี๒๕๖๗</th> <th>ปี๒๕๖๘</th> <th>ปี๒๕๖๙</th> <th>ปี๒๕๗๐</th> <th>ปี๒๕๖๖-๒๕๗๐</th> </tr> </thead> <tbody> <tr> <td>๖,๐๐๐,๐๐๐</td> <td>๕,๐๐๐,๐๐๐</td> <td>๕,๐๐๐,๐๐๐</td> <td>๕,๐๐๐,๐๐๐</td> <td>๕,๐๐๐,๐๐๐</td> <td>๒๖,๐๐๐,๐๐๐</td> </tr> </tbody> </table> <p>ผู้รับผิดชอบ: ที่ทำการปกครองจังหวัดสมุทรปราการ (ศูนย์อำนวยการป้องกันและปราบปรามยาเสพติด จังหวัดสมุทรปราการ)</p> <p>หน่วยงานที่เกี่ยวข้อง: เรือนจำกลางจังหวัดสมุทรปราการ</p>	ปี ๒๕๖๖	ปี๒๕๖๗	ปี๒๕๖๘	ปี๒๕๖๙	ปี๒๕๗๐	ปี๒๕๖๖-๒๕๗๐	๖,๐๐๐,๐๐๐	๕,๐๐๐,๐๐๐	๕,๐๐๐,๐๐๐	๕,๐๐๐,๐๐๐	๕,๐๐๐,๐๐๐	๒๖,๐๐๐,๐๐๐
ปี ๒๕๖๖	ปี๒๕๖๗	ปี๒๕๖๘	ปี๒๕๖๙	ปี๒๕๗๐	ปี๒๕๖๖-๒๕๗๐								
๖,๐๐๐,๐๐๐	๕,๐๐๐,๐๐๐	๕,๐๐๐,๐๐๐	๕,๐๐๐,๐๐๐	๕,๐๐๐,๐๐๐	๒๖,๐๐๐,๐๐๐								
<p>๘.๔ กิจกรรมหลักที่ ๔ งบประมาณ ผู้รับผิดชอบ หน่วยงานที่เกี่ยวข้อง</p>	<p>กิจกรรม: เสริมทักษะชีวิตแก่เด็กและเยาวชนห่างไกลยาเสพติด</p> <ul style="list-style-type: none"> - ถ่ายทอดองค์ความรู้ให้กับเด็กและเยาวชน <p>งบประมาณรวม ๗,๐๐๐,๐๐๐ บาท</p> <table border="1" data-bbox="512 1227 1481 1317"> <thead> <tr> <th>ปี ๒๕๖๖</th> <th>ปี๒๕๖๗</th> <th>ปี๒๕๖๘</th> <th>ปี๒๕๖๙</th> <th>ปี๒๕๗๐</th> <th>ปี๒๕๖๖-๒๕๗๐</th> </tr> </thead> <tbody> <tr> <td>๒,๐๐๐,๐๐๐</td> <td>๒,๐๐๐,๐๐๐</td> <td>๑,๐๐๐,๐๐๐</td> <td>๑,๐๐๐,๐๐๐</td> <td>๑,๐๐๐,๐๐๐</td> <td>๗,๐๐๐,๐๐๐</td> </tr> </tbody> </table> <p>ผู้รับผิดชอบ: ที่ทำการปกครองจังหวัดสมุทรปราการ (ศูนย์อำนวยการป้องกันและปราบปรามยาเสพติดจังหวัดสมุทรปราการ)</p> <p>หน่วยงานที่เกี่ยวข้อง: ที่ทำการปกครองอำเภอทุกอำเภอ</p>	ปี ๒๕๖๖	ปี๒๕๖๗	ปี๒๕๖๘	ปี๒๕๖๙	ปี๒๕๗๐	ปี๒๕๖๖-๒๕๗๐	๒,๐๐๐,๐๐๐	๒,๐๐๐,๐๐๐	๑,๐๐๐,๐๐๐	๑,๐๐๐,๐๐๐	๑,๐๐๐,๐๐๐	๗,๐๐๐,๐๐๐
ปี ๒๕๖๖	ปี๒๕๖๗	ปี๒๕๖๘	ปี๒๕๖๙	ปี๒๕๗๐	ปี๒๕๖๖-๒๕๗๐								
๒,๐๐๐,๐๐๐	๒,๐๐๐,๐๐๐	๑,๐๐๐,๐๐๐	๑,๐๐๐,๐๐๐	๑,๐๐๐,๐๐๐	๗,๐๐๐,๐๐๐								
<p>๘.๕ กิจกรรมหลักที่ ๕ งบประมาณ ผู้รับผิดชอบ หน่วยงานที่เกี่ยวข้อง</p>	<p>กิจกรรม: ป้องกันและแก้ไขปัญหาเสพติดในสถานประกอบการ</p> <ul style="list-style-type: none"> - การสร้างเครือข่ายด้านยาเสพติด - ตรวจสอบติดตามการจัดทำระบบมาตรฐานการป้องกันและแก้ไขปัญหาเสพติดในสถานประกอบการ - สร้างแรงจูงใจการเข้าร่วมจัดทำระบบมาตรฐานการป้องกันและแก้ไขปัญหาเสพติด <p>งบประมาณรวม ๒๑,๘๐๐,๐๐๐ บาท</p> <table border="1" data-bbox="512 1765 1481 1854"> <thead> <tr> <th>ปี ๒๕๖๖</th> <th>ปี๒๕๖๗</th> <th>ปี๒๕๖๘</th> <th>ปี๒๕๖๙</th> <th>ปี๒๕๗๐</th> <th>ปี๒๕๖๖-๒๕๗๐</th> </tr> </thead> <tbody> <tr> <td>๑,๘๐๐,๐๐๐</td> <td>๕,๐๐๐,๐๐๐</td> <td>๕,๐๐๐,๐๐๐</td> <td>๕,๐๐๐,๐๐๐</td> <td>๕,๐๐๐,๐๐๐</td> <td>๒๑,๘๐๐,๐๐๐</td> </tr> </tbody> </table> <p>ผู้รับผิดชอบ: ๑. สำนักงานสวัสดิการและคุ้มครองแรงงานจังหวัดสมุทรปราการ ๒. ที่ทำการปกครองจังหวัดสมุทรปราการ</p> <p>หน่วยงานที่เกี่ยวข้อง: ๑. ที่ทำการปกครองอำเภอทุกอำเภอ ๒. สำนักงานแรงงานจังหวัดสมุทรปราการ</p>	ปี ๒๕๖๖	ปี๒๕๖๗	ปี๒๕๖๘	ปี๒๕๖๙	ปี๒๕๗๐	ปี๒๕๖๖-๒๕๗๐	๑,๘๐๐,๐๐๐	๕,๐๐๐,๐๐๐	๕,๐๐๐,๐๐๐	๕,๐๐๐,๐๐๐	๕,๐๐๐,๐๐๐	๒๑,๘๐๐,๐๐๐
ปี ๒๕๖๖	ปี๒๕๖๗	ปี๒๕๖๘	ปี๒๕๖๙	ปี๒๕๗๐	ปี๒๕๖๖-๒๕๗๐								
๑,๘๐๐,๐๐๐	๕,๐๐๐,๐๐๐	๕,๐๐๐,๐๐๐	๕,๐๐๐,๐๐๐	๕,๐๐๐,๐๐๐	๒๑,๘๐๐,๐๐๐								

หัวข้อ	รายละเอียด												
<p>๘.๖ กิจกรรมหลักที่ ๖ งบประมาณ ผู้รับผิดชอบ หน่วยงานที่เกี่ยวข้อง</p>	<p>กิจกรรม: เสริมสร้างความเข้มแข็งกองทุนแม่ของแผ่นดินวิถีพอเพียง</p> <ul style="list-style-type: none"> - ประชุมสัญจรเครือข่ายกองทุนแม่ของแผ่นดินจังหวัดสมุทรปราการ - สัมมนาเชิงปฏิบัติการขับเคลื่อนการดำเนินงานป้องกันและแก้ไขปัญหายาเสพติดผ่านกระบวนการมีส่วนร่วมของหมู่บ้าน/ชุมชนกองทุนแม่ของแผ่นดินจังหวัดสมุทรปราการ - ประชุมเชิงปฏิบัติการวิทยากรกระบวนการเพื่อขับเคลื่อนงานหมู่บ้าน/ชุมชนกองทุนแม่ของแผ่นดินจังหวัดสมุทรปราการ - มหกรรมรวมพลังกองทุนแม่ของแผ่นดินจังหวัดสมุทรปราการ <p>งบประมาณรวม ๑๑,๐๐๐,๐๐๐ บาท</p> <table border="1"> <thead> <tr> <th>ปี ๒๕๖๖</th> <th>ปี๒๕๖๗</th> <th>ปี๒๕๖๘</th> <th>ปี๒๕๖๙</th> <th>ปี๒๕๗๐</th> <th>ปี๒๕๖๖-๒๕๗๐</th> </tr> </thead> <tbody> <tr> <td>๒,๐๐๐,๐๐๐</td> <td>๒,๐๐๐,๐๐๐</td> <td>๒,๐๐๐,๐๐๐</td> <td>๓,๐๐๐,๐๐๐</td> <td>๒,๐๐๐,๐๐๐</td> <td>๑๑,๐๐๐,๐๐๐</td> </tr> </tbody> </table> <p>ผู้รับผิดชอบ: สำนักงานพัฒนาชุมชนจังหวัดสมุทรปราการ หน่วยงานที่เกี่ยวข้อง: สำนักงานพัฒนาชุมชนจังหวัดสมุทรปราการ</p>	ปี ๒๕๖๖	ปี๒๕๖๗	ปี๒๕๖๘	ปี๒๕๖๙	ปี๒๕๗๐	ปี๒๕๖๖-๒๕๗๐	๒,๐๐๐,๐๐๐	๒,๐๐๐,๐๐๐	๒,๐๐๐,๐๐๐	๓,๐๐๐,๐๐๐	๒,๐๐๐,๐๐๐	๑๑,๐๐๐,๐๐๐
ปี ๒๕๖๖	ปี๒๕๖๗	ปี๒๕๖๘	ปี๒๕๖๙	ปี๒๕๗๐	ปี๒๕๖๖-๒๕๗๐								
๒,๐๐๐,๐๐๐	๒,๐๐๐,๐๐๐	๒,๐๐๐,๐๐๐	๓,๐๐๐,๐๐๐	๒,๐๐๐,๐๐๐	๑๑,๐๐๐,๐๐๐								
<p>๘.๗ กิจกรรมหลักที่ ๗ งบประมาณ ผู้รับผิดชอบ หน่วยงานที่เกี่ยวข้อง</p>	<p>กิจกรรม: พัฒนาเครือข่ายประชาสัมพันธ์ป้องกันและแก้ไขปัญหายาเสพติด</p> <ul style="list-style-type: none"> - ถ่ายทอดองค์ความรู้ให้กับสื่อมวลชนในการป้องกันและแก้ไขปัญหายาเสพติด <p>งบประมาณรวม ๒,๐๐๐,๐๐๐ บาท</p> <table border="1"> <thead> <tr> <th>ปี ๒๕๖๖</th> <th>ปี๒๕๖๗</th> <th>ปี๒๕๖๘</th> <th>ปี๒๕๖๙</th> <th>ปี๒๕๗๐</th> <th>ปี๒๕๖๖-๒๕๗๐</th> </tr> </thead> <tbody> <tr> <td>๔๐๐,๐๐๐</td> <td>๔๐๐,๐๐๐</td> <td>๔๐๐,๐๐๐</td> <td>๔๐๐,๐๐๐</td> <td>๔๐๐,๐๐๐</td> <td>๒,๐๐๐,๐๐๐</td> </tr> </tbody> </table> <p>ผู้รับผิดชอบ: สำนักงานประชาสัมพันธ์จังหวัดสมุทรปราการ หน่วยงานที่เกี่ยวข้อง: สำนักงานประชาสัมพันธ์จังหวัดสมุทรปราการ</p>	ปี ๒๕๖๖	ปี๒๕๖๗	ปี๒๕๖๘	ปี๒๕๖๙	ปี๒๕๗๐	ปี๒๕๖๖-๒๕๗๐	๔๐๐,๐๐๐	๔๐๐,๐๐๐	๔๐๐,๐๐๐	๔๐๐,๐๐๐	๔๐๐,๐๐๐	๒,๐๐๐,๐๐๐
ปี ๒๕๖๖	ปี๒๕๖๗	ปี๒๕๖๘	ปี๒๕๖๙	ปี๒๕๗๐	ปี๒๕๖๖-๒๕๗๐								
๔๐๐,๐๐๐	๔๐๐,๐๐๐	๔๐๐,๐๐๐	๔๐๐,๐๐๐	๔๐๐,๐๐๐	๒,๐๐๐,๐๐๐								
<p>๘.๘ กิจกรรมหลักที่ ๘ งบประมาณ ผู้รับผิดชอบ หน่วยงานที่เกี่ยวข้อง</p>	<p>กิจกรรม: สร้างเครือข่ายอาสาสมัครบริการและป้องกันภัยในชุมชน พร้อมทั้งเสริมสร้างด้านการข่าว เพื่อลดปัญหาอาชญากรรมและยาเสพติดในพื้นที่</p> <ul style="list-style-type: none"> - ส่งเสริมงานด้านการข่าว - สร้างเครือข่ายและสมาชิกในการเฝ้าระวัง <p>งบประมาณรวม ๘๕,๐๐๐,๐๐๐ บาท</p> <table border="1"> <thead> <tr> <th>ปี ๒๕๖๖</th> <th>ปี๒๕๖๗</th> <th>ปี๒๕๖๘</th> <th>ปี๒๕๖๙</th> <th>ปี๒๕๗๐</th> <th>ปี๒๕๖๖-๒๕๗๐</th> </tr> </thead> <tbody> <tr> <td>๒๕,๐๐๐,๐๐๐</td> <td>๒๕,๐๐๐,๐๐๐</td> <td>๕,๐๐๐,๐๐๐</td> <td>๕,๐๐๐,๐๐๐</td> <td>๒๕,๐๐๐,๐๐๐</td> <td>๘๕,๐๐๐,๐๐๐</td> </tr> </tbody> </table> <p>ผู้รับผิดชอบ: ๑. ตำรวจภูธรจังหวัดสมุทรปราการ ๒. ที่ทำการปกครองอำเภอทุกอำเภอ หน่วยงานที่เกี่ยวข้อง: ๑. ตำรวจภูธรจังหวัดสมุทรปราการ ๒. ที่ทำการปกครองอำเภอทุกอำเภอ</p>	ปี ๒๕๖๖	ปี๒๕๖๗	ปี๒๕๖๘	ปี๒๕๖๙	ปี๒๕๗๐	ปี๒๕๖๖-๒๕๗๐	๒๕,๐๐๐,๐๐๐	๒๕,๐๐๐,๐๐๐	๕,๐๐๐,๐๐๐	๕,๐๐๐,๐๐๐	๒๕,๐๐๐,๐๐๐	๘๕,๐๐๐,๐๐๐
ปี ๒๕๖๖	ปี๒๕๖๗	ปี๒๕๖๘	ปี๒๕๖๙	ปี๒๕๗๐	ปี๒๕๖๖-๒๕๗๐								
๒๕,๐๐๐,๐๐๐	๒๕,๐๐๐,๐๐๐	๕,๐๐๐,๐๐๐	๕,๐๐๐,๐๐๐	๒๕,๐๐๐,๐๐๐	๘๕,๐๐๐,๐๐๐								
<p>๘.๙ กิจกรรมหลักที่ ๙ งบประมาณ ผู้รับผิดชอบ หน่วยงานที่เกี่ยวข้อง</p>	<p>กิจกรรม: อบจ. บ้าน วัด โรงเรียนร่วมประสานด้านภัยยาเสพติด</p> <ul style="list-style-type: none"> - ถ่ายทอดองค์ความรู้ทางวิชาการและฝึกปฏิบัติ <p>งบประมาณรวม ๗๘,๙๕๐,๐๐๐ บาท</p> <table border="1"> <thead> <tr> <th>ปี ๒๕๖๖</th> <th>ปี๒๕๖๗</th> <th>ปี๒๕๖๘</th> <th>ปี๒๕๖๙</th> <th>ปี๒๕๗๐</th> <th>ปี๒๕๖๖-๒๕๗๐</th> </tr> </thead> <tbody> <tr> <td>๑๕,๔๗๕,๐๐๐</td> <td>๑๕,๔๗๕,๐๐๐</td> <td>๑๖,๐๐๐,๐๐๐</td> <td>๑๖,๐๐๐,๐๐๐</td> <td>๑๖,๐๐๐,๐๐๐</td> <td>๗๘,๙๕๐,๐๐๐</td> </tr> </tbody> </table> <p>ผู้รับผิดชอบ: องค์การบริหารส่วนจังหวัดสมุทรปราการ หน่วยงานที่เกี่ยวข้อง: องค์การบริหารส่วนจังหวัดสมุทรปราการ</p>	ปี ๒๕๖๖	ปี๒๕๖๗	ปี๒๕๖๘	ปี๒๕๖๙	ปี๒๕๗๐	ปี๒๕๖๖-๒๕๗๐	๑๕,๔๗๕,๐๐๐	๑๕,๔๗๕,๐๐๐	๑๖,๐๐๐,๐๐๐	๑๖,๐๐๐,๐๐๐	๑๖,๐๐๐,๐๐๐	๗๘,๙๕๐,๐๐๐
ปี ๒๕๖๖	ปี๒๕๖๗	ปี๒๕๖๘	ปี๒๕๖๙	ปี๒๕๗๐	ปี๒๕๖๖-๒๕๗๐								
๑๕,๔๗๕,๐๐๐	๑๕,๔๗๕,๐๐๐	๑๖,๐๐๐,๐๐๐	๑๖,๐๐๐,๐๐๐	๑๖,๐๐๐,๐๐๐	๗๘,๙๕๐,๐๐๐								

หัวข้อ	รายละเอียด												
๘.๑๐ กิจกรรมหลักที่ ๑๐ งบประมาณ ผู้รับผิดชอบ หน่วยงานที่เกี่ยวข้อง	กิจกรรม: สตรีไทย วิถีไทย วิถีชุมชนพอเพียงต้านภัยยาเสพติด - ถ่ายทอดองค์ความรู้ทางวิชาการและฝึกปฏิบัติ - จัดกิจกรรมนันทนาการ งบประมาณรวม ๑๑๙,๑๔๔,๐๐๐ บาท <table border="1"> <thead> <tr> <th>ปี ๒๕๖๖</th> <th>ปี๒๕๖๗</th> <th>ปี๒๕๖๘</th> <th>ปี๒๕๖๙</th> <th>ปี๒๕๗๐</th> <th>ปี๒๕๖๖-๒๕๗๐</th> </tr> </thead> <tbody> <tr> <td>๒๓,๕๗๒,๐๐๐</td> <td>๒๓,๕๗๒,๐๐๐</td> <td>๒๔,๐๐๐,๐๐๐</td> <td>๒๔,๐๐๐,๐๐๐</td> <td>๒๔,๐๐๐,๐๐๐</td> <td>๑๑๙,๑๔๔,๐๐๐</td> </tr> </tbody> </table> ผู้รับผิดชอบ: องค์การบริหารส่วนจังหวัดสมุทรปราการ หน่วยงานที่เกี่ยวข้อง: องค์การบริหารส่วนจังหวัดสมุทรปราการ	ปี ๒๕๖๖	ปี๒๕๖๗	ปี๒๕๖๘	ปี๒๕๖๙	ปี๒๕๗๐	ปี๒๕๖๖-๒๕๗๐	๒๓,๕๗๒,๐๐๐	๒๓,๕๗๒,๐๐๐	๒๔,๐๐๐,๐๐๐	๒๔,๐๐๐,๐๐๐	๒๔,๐๐๐,๐๐๐	๑๑๙,๑๔๔,๐๐๐
ปี ๒๕๖๖	ปี๒๕๖๗	ปี๒๕๖๘	ปี๒๕๖๙	ปี๒๕๗๐	ปี๒๕๖๖-๒๕๗๐								
๒๓,๕๗๒,๐๐๐	๒๓,๕๗๒,๐๐๐	๒๔,๐๐๐,๐๐๐	๒๔,๐๐๐,๐๐๐	๒๔,๐๐๐,๐๐๐	๑๑๙,๑๔๔,๐๐๐								
๘.๑๑ กิจกรรมหลักที่ ๑๑ งบประมาณ ผู้รับผิดชอบ หน่วยงานที่เกี่ยวข้อง	กิจกรรม: ครอบครัวคุณธรรมนำชุมชนพ้นภัยยาเสพติด - ถ่ายทอดองค์ความรู้ทางวิชาการและฝึกปฏิบัติ - จัดกิจกรรมนันทนาการ งบประมาณรวม ๑๐๙,๑๔๔,๐๐๐ บาท <table border="1"> <thead> <tr> <th>ปี ๒๕๖๖</th> <th>ปี๒๕๖๗</th> <th>ปี๒๕๖๘</th> <th>ปี๒๕๖๙</th> <th>ปี๒๕๗๐</th> <th>ปี๒๕๖๖-๒๕๗๐</th> </tr> </thead> <tbody> <tr> <td>๒๑,๕๗๒,๐๐๐</td> <td>๒๑,๕๗๒,๐๐๐</td> <td>๒๒,๐๐๐,๐๐๐</td> <td>๒๒,๐๐๐,๐๐๐</td> <td>๒๒,๐๐๐,๐๐๐</td> <td>๑๐๙,๑๔๔,๐๐๐</td> </tr> </tbody> </table> ผู้รับผิดชอบ: องค์การบริหารส่วนจังหวัดสมุทรปราการ หน่วยงานที่เกี่ยวข้อง: องค์การบริหารส่วนจังหวัดสมุทรปราการ	ปี ๒๕๖๖	ปี๒๕๖๗	ปี๒๕๖๘	ปี๒๕๖๙	ปี๒๕๗๐	ปี๒๕๖๖-๒๕๗๐	๒๑,๕๗๒,๐๐๐	๒๑,๕๗๒,๐๐๐	๒๒,๐๐๐,๐๐๐	๒๒,๐๐๐,๐๐๐	๒๒,๐๐๐,๐๐๐	๑๐๙,๑๔๔,๐๐๐
ปี ๒๕๖๖	ปี๒๕๖๗	ปี๒๕๖๘	ปี๒๕๖๙	ปี๒๕๗๐	ปี๒๕๖๖-๒๕๗๐								
๒๑,๕๗๒,๐๐๐	๒๑,๕๗๒,๐๐๐	๒๒,๐๐๐,๐๐๐	๒๒,๐๐๐,๐๐๐	๒๒,๐๐๐,๐๐๐	๑๐๙,๑๔๔,๐๐๐								
๘.๑๒ กิจกรรมหลักที่ ๑๒ งบประมาณ ผู้รับผิดชอบ หน่วยงานที่เกี่ยวข้อง	กิจกรรม: ประชาชนเข้มแข็งต้านภัยยาเสพติด - ถ่ายทอดองค์ความรู้ทางวิชาการและฝึกปฏิบัติ - จัดกิจกรรมละลายพฤติกรรม - ติดตามประเมินผล งบประมาณรวม ๑๐๓,๔๓๔,๐๐๐ บาท <table border="1"> <thead> <tr> <th>ปี ๒๕๖๖</th> <th>ปี๒๕๖๗</th> <th>ปี๒๕๖๘</th> <th>ปี๒๕๖๙</th> <th>ปี๒๕๗๐</th> <th>ปี๒๕๖๖-๒๕๗๐</th> </tr> </thead> <tbody> <tr> <td>๒๐,๒๑๗,๐๐๐</td> <td>๒๐,๒๑๗,๐๐๐</td> <td>๒๑,๐๐๐,๐๐๐</td> <td>๒๑,๐๐๐,๐๐๐</td> <td>๒๑,๐๐๐,๐๐๐</td> <td>๑๐๓,๔๓๔,๐๐๐</td> </tr> </tbody> </table> ผู้รับผิดชอบ: องค์การบริหารส่วนจังหวัดสมุทรปราการ หน่วยงานที่เกี่ยวข้อง: องค์การบริหารส่วนจังหวัดสมุทรปราการ	ปี ๒๕๖๖	ปี๒๕๖๗	ปี๒๕๖๘	ปี๒๕๖๙	ปี๒๕๗๐	ปี๒๕๖๖-๒๕๗๐	๒๐,๒๑๗,๐๐๐	๒๐,๒๑๗,๐๐๐	๒๑,๐๐๐,๐๐๐	๒๑,๐๐๐,๐๐๐	๒๑,๐๐๐,๐๐๐	๑๐๓,๔๓๔,๐๐๐
ปี ๒๕๖๖	ปี๒๕๖๗	ปี๒๕๖๘	ปี๒๕๖๙	ปี๒๕๗๐	ปี๒๕๖๖-๒๕๗๐								
๒๐,๒๑๗,๐๐๐	๒๐,๒๑๗,๐๐๐	๒๑,๐๐๐,๐๐๐	๒๑,๐๐๐,๐๐๐	๒๑,๐๐๐,๐๐๐	๑๐๓,๔๓๔,๐๐๐								
๘.๑๓ กิจกรรมหลักที่ ๑๓ งบประมาณ ผู้รับผิดชอบ หน่วยงานที่เกี่ยวข้อง	กิจกรรม: มีสยิตसानใจป้องกันภัยยาเสพติด - ถ่ายทอดองค์ความรู้ทางวิชาการและฝึกปฏิบัติ - จัดกิจกรรมนันทนาการ งบประมาณรวม ๓๓,๓๐๐,๐๐๐ บาท <table border="1"> <thead> <tr> <th>ปี ๒๕๖๖</th> <th>ปี๒๕๖๗</th> <th>ปี๒๕๖๘</th> <th>ปี๒๕๖๙</th> <th>ปี๒๕๗๐</th> <th>ปี๒๕๖๖-๒๕๗๐</th> </tr> </thead> <tbody> <tr> <td>๖,๕๗๕,๐๐๐</td> <td>๖,๕๗๕,๐๐๐</td> <td>๗,๐๐๐,๐๐๐</td> <td>๖,๕๗๕,๐๐๐</td> <td>๖,๕๗๕,๐๐๐</td> <td>๓๓,๓๐๐,๐๐๐</td> </tr> </tbody> </table> ผู้รับผิดชอบ: องค์การบริหารส่วนจังหวัดสมุทรปราการ หน่วยงานที่เกี่ยวข้อง: องค์การบริหารส่วนจังหวัดสมุทรปราการ	ปี ๒๕๖๖	ปี๒๕๖๗	ปี๒๕๖๘	ปี๒๕๖๙	ปี๒๕๗๐	ปี๒๕๖๖-๒๕๗๐	๖,๕๗๕,๐๐๐	๖,๕๗๕,๐๐๐	๗,๐๐๐,๐๐๐	๖,๕๗๕,๐๐๐	๖,๕๗๕,๐๐๐	๓๓,๓๐๐,๐๐๐
ปี ๒๕๖๖	ปี๒๕๖๗	ปี๒๕๖๘	ปี๒๕๖๙	ปี๒๕๗๐	ปี๒๕๖๖-๒๕๗๐								
๖,๕๗๕,๐๐๐	๖,๕๗๕,๐๐๐	๗,๐๐๐,๐๐๐	๖,๕๗๕,๐๐๐	๖,๕๗๕,๐๐๐	๓๓,๓๐๐,๐๐๐								
๘.๑๔ กิจกรรมหลักที่ ๑๔ งบประมาณ ผู้รับผิดชอบ หน่วยงานที่เกี่ยวข้อง	กิจกรรม: เสริมสร้างประสิทธิภาพป้องกันและแก้ไขปัญหายาเสพติด - ถ่ายทอดองค์ความรู้ทางวิชาการและฝึกปฏิบัติ - จัดกิจกรรมนันทนาการ - จัดกิจกรรมละลายพฤติกรรม - ติดตามประเมินผล งบประมาณรวม ๑๐๓,๔๓๔,๐๐๐ บาท <table border="1"> <thead> <tr> <th>ปี ๒๕๖๖</th> <th>ปี๒๕๖๗</th> <th>ปี๒๕๖๘</th> <th>ปี๒๕๖๙</th> <th>ปี๒๕๗๐</th> <th>ปี๒๕๖๖-๒๕๗๐</th> </tr> </thead> <tbody> <tr> <td>๒๐,๒๑๗,๐๐๐</td> <td>๒๐,๒๑๗,๐๐๐</td> <td>๒๑,๐๐๐,๐๐๐</td> <td>๒๑,๐๐๐,๐๐๐</td> <td>๒๑,๐๐๐,๐๐๐</td> <td>๑๐๓,๔๓๔,๐๐๐</td> </tr> </tbody> </table> ผู้รับผิดชอบ: องค์การบริหารส่วนจังหวัดสมุทรปราการ หน่วยงานที่เกี่ยวข้อง: องค์การบริหารส่วนจังหวัดสมุทรปราการ	ปี ๒๕๖๖	ปี๒๕๖๗	ปี๒๕๖๘	ปี๒๕๖๙	ปี๒๕๗๐	ปี๒๕๖๖-๒๕๗๐	๒๐,๒๑๗,๐๐๐	๒๐,๒๑๗,๐๐๐	๒๑,๐๐๐,๐๐๐	๒๑,๐๐๐,๐๐๐	๒๑,๐๐๐,๐๐๐	๑๐๓,๔๓๔,๐๐๐
ปี ๒๕๖๖	ปี๒๕๖๗	ปี๒๕๖๘	ปี๒๕๖๙	ปี๒๕๗๐	ปี๒๕๖๖-๒๕๗๐								
๒๐,๒๑๗,๐๐๐	๒๐,๒๑๗,๐๐๐	๒๑,๐๐๐,๐๐๐	๒๑,๐๐๐,๐๐๐	๒๑,๐๐๐,๐๐๐	๑๐๓,๔๓๔,๐๐๐								

หัวข้อ	รายละเอียด												
๘.๑๕ กิจกรรมหลักที่ ๑๕ งบประมาณ ผู้รับผิดชอบ หน่วยงานที่เกี่ยวข้อง	กิจกรรม: อบรมเยาวชนรวมใจต้านภัยยาเสพติด - ถ่ายทอดองค์ความรู้ทางวิชาการและฝึกปฏิบัติ - จัดกิจกรรมนันทนาการ งบประมาณรวม ๔๕,๖๘๘,๐๐๐ บาท <table border="1" data-bbox="512 383 1430 465"> <thead> <tr> <th>ปี ๒๕๖๖</th> <th>ปี๒๕๖๗</th> <th>ปี๒๕๖๘</th> <th>ปี๒๕๖๙</th> <th>ปี๒๕๗๐</th> <th>ปี๒๕๖๖-๒๕๗๐</th> </tr> </thead> <tbody> <tr> <td>๙,๓๔๔,๐๐๐</td> <td>๙,๓๔๔,๐๐๐</td> <td>๙,๐๐๐,๐๐๐</td> <td>๙,๐๐๐,๐๐๐</td> <td>๙,๐๐๐,๐๐๐</td> <td>๔๕,๖๘๘,๐๐๐</td> </tr> </tbody> </table> ผู้รับผิดชอบ: องค์การบริหารส่วนจังหวัดสมุทรปราการ หน่วยงานที่เกี่ยวข้อง: องค์การบริหารส่วนจังหวัดสมุทรปราการ	ปี ๒๕๖๖	ปี๒๕๖๗	ปี๒๕๖๘	ปี๒๕๖๙	ปี๒๕๗๐	ปี๒๕๖๖-๒๕๗๐	๙,๓๔๔,๐๐๐	๙,๓๔๔,๐๐๐	๙,๐๐๐,๐๐๐	๙,๐๐๐,๐๐๐	๙,๐๐๐,๐๐๐	๔๕,๖๘๘,๐๐๐
ปี ๒๕๖๖	ปี๒๕๖๗	ปี๒๕๖๘	ปี๒๕๖๙	ปี๒๕๗๐	ปี๒๕๖๖-๒๕๗๐								
๙,๓๔๔,๐๐๐	๙,๓๔๔,๐๐๐	๙,๐๐๐,๐๐๐	๙,๐๐๐,๐๐๐	๙,๐๐๐,๐๐๐	๔๕,๖๘๘,๐๐๐								
๘.๑๖ กิจกรรมหลักที่ ๑๖ งบประมาณ ผู้รับผิดชอบ หน่วยงานที่เกี่ยวข้อง	กิจกรรม: รณรงค์ประชาสัมพันธ์ด้านภัยยาเสพติด งบประมาณรวม ๑๓,๐๐๐,๐๐๐ บาท <table border="1" data-bbox="512 651 1477 734"> <thead> <tr> <th>ปี ๒๕๖๖</th> <th>ปี๒๕๖๗</th> <th>ปี๒๕๖๘</th> <th>ปี๒๕๖๙</th> <th>ปี๒๕๗๐</th> <th>ปี๒๕๖๖-๒๕๗๐</th> </tr> </thead> <tbody> <tr> <td>๑,๐๐๐,๐๐๐</td> <td>๕,๐๐๐,๐๐๐</td> <td>๕,๐๐๐,๐๐๐</td> <td>๑,๐๐๐,๐๐๐</td> <td>๑,๐๐๐,๐๐๐</td> <td>๑๓,๐๐๐,๐๐๐</td> </tr> </tbody> </table> ผู้รับผิดชอบ: องค์การบริหารส่วนจังหวัดสมุทรปราการ หน่วยงานที่เกี่ยวข้อง: องค์การบริหารส่วนจังหวัดสมุทรปราการ	ปี ๒๕๖๖	ปี๒๕๖๗	ปี๒๕๖๘	ปี๒๕๖๙	ปี๒๕๗๐	ปี๒๕๖๖-๒๕๗๐	๑,๐๐๐,๐๐๐	๕,๐๐๐,๐๐๐	๕,๐๐๐,๐๐๐	๑,๐๐๐,๐๐๐	๑,๐๐๐,๐๐๐	๑๓,๐๐๐,๐๐๐
ปี ๒๕๖๖	ปี๒๕๖๗	ปี๒๕๖๘	ปี๒๕๖๙	ปี๒๕๗๐	ปี๒๕๖๖-๒๕๗๐								
๑,๐๐๐,๐๐๐	๕,๐๐๐,๐๐๐	๕,๐๐๐,๐๐๐	๑,๐๐๐,๐๐๐	๑,๐๐๐,๐๐๐	๑๓,๐๐๐,๐๐๐								

แบบสรุปโครงการแบบย่อ (Project Brief)

ประเด็นการพัฒนาจังหวัด ยุทธศาสตร์ที่ ๕

- กลยุทธ์ที่ ๑.. สร้างความเข้าใจและตระหนักถึงความสำคัญ รวมทั้งการเข้ามามีส่วนร่วมในการต่อต้านภัยคุกคาม การรักษาความสงบเรียบร้อย และความมั่นคง เพื่อป้องกันและเตรียมการแก้ไขปัญหาของภาคประชาชน
- ๒.. สร้างความตระหนักแก่ประชาชนในการดำเนินชีวิตตามวิถีทางประชาธิปไตยในการสร้างความสมานฉันท์และลดความเหลื่อมล้ำในสังคม
- ๓.. ส่งเสริมให้สื่อสารมวลชนเข้ามามีบทบาท ในการปฏิบัติการข่าวสารสนับสนุนการดำเนินการเพื่อต่อต้านภัยคุกคามและเป็นปัจจัยสนับสนุนความสำเร็จในการป้องกันและแก้ไขปัญหาความมั่นคง
- ๔.. ส่งเสริมการสร้างเครือข่ายการข่าวด้านความมั่นคง ด้วยการบูรณาการทุกภาคส่วนในการแลกเปลี่ยนข้อมูลข่าวสาร

หัวข้อ	รายละเอียด
๑. ชื่อโครงการ	สร้างจิตสำนึกของประชาชนให้มีความจงรักภักดี และธำรงไว้ซึ่งสถาบันชาติ ศาสนา พระมหากษัตริย์ รวมทั้งสร้างความปรองดองสมานฉันท์ตามแนวทางประชาธิปไตยในจังหวัดสมุทรปราการ
๒. ความสำคัญของโครงการ หลักการและเหตุผล	จากความเคลื่อนไหวทางการเมืองที่ก่อให้เกิดผลกระทบต่อ สถาบันฯ ได้เพิ่มระดับและขอบเขตที่กว้างขวาง ทั้งที่มีลักษณะเชื่อมโยงสถาบันฯ มาแสวงหาผลประโยชน์ทางการเมือง ตลอดจนมีการกล่าวอ้างความเท็จเพื่อดูหมิ่นใส่ร้ายอันเป็นการบ่อนทำลายต่อสถาบันฯ และการปรากฏแนวคิดในเชิงปฏิรูปรวมถึงการวิพากษ์วิจารณ์ประเด็นการบังคับใช้กฎหมายที่เกี่ยวกับการหมิ่น สถาบันฯ ที่ขัดต่อหลักสิทธิและเสรีภาพและสิทธิมนุษยชน ซึ่งสถานการณ์ดังกล่าวเป็นประเด็นที่มีความอ่อนไหว นำมาซึ่งความขัดแย้งระหว่างกลุ่มต่าง ๆ ในสังคม ประกอบกับความผูกพันเชื่อมโยงของประชาชนบางส่วน โดยเฉพาะ ในหมู่เยาวชนรุ่นใหม่ที่มีต่อสถาบันฯ ถูกลดทอนลง เนื่องจากขาดความเข้าใจ ความตระหนักรู้ อย่างถูกต้อง แท้จริง ถึงความสำคัญของสถาบันพระมหากษัตริย์ ในฐานะที่เป็นศูนย์รวมจิตใจและจุดยึดเหนี่ยวของสังคมไทย
๓. วัตถุประสงค์ของโครงการ	๑. เพื่อส่งเสริมและรักษาไว้ซึ่งการปกครองระบอบประชาธิปไตยอันมีพระมหากษัตริย์ทรงเป็นประมุข ๒. เพื่อเสริมสร้างจิตสำนึกของคนในชาติให้มีความจงรักภักดี และธำรงรักษาไว้ซึ่งสถาบันชาติ ศาสนา พระมหากษัตริย์ ๓. เพื่อส่งเสริมและสนับสนุนการสร้างความปลอดภัย ความเป็นธรรม และความสมานฉันท์ในชาติ เพื่อลดการเผชิญหน้าและการใช้ความรุนแรงในทุกรูปแบบ
๔. ตัวชี้วัดและค่าเป้าหมาย	๑. ร้อยละที่เพิ่มขึ้นของหมู่บ้าน/ชุมชนที่เข้ามาเป็นเครือข่ายการเฝ้าระวังภัยคุกคามด้านความมั่นคง (ร้อยละ๑๐) ๒. ร้อยละของหมู่บ้าน/ชุมชนแพร่ระบาดของยาเสพติดรุนแรงลดลง (ร้อยละ๑๐) ๓. ร้อยละที่เพิ่มขึ้นของศูนย์ประสานงานอาสาสมัครประชาธิปไตยหมู่บ้าน (ร้อยละ๒)
๕. ผลผลิต/ผลลัพธ์	ผลผลิต ๑. หมู่บ้าน/ชุมชนร้อยละ ๑๐ มีการแพร่ระบาดของยาเสพติดรุนแรงลดลง ๒. หมู่บ้าน/ชุมชนที่เข้ามาเป็นเครือข่ายการเฝ้าระวังภัยคุกคามด้านความมั่นคงเพิ่มขึ้น ร้อยละ ๑๐

หัวข้อ	รายละเอียด												
	<p>๓. ประชาชนร้อยละ ๘๐ มีความปลอดภัยในชีวิตและทรัพย์สินจากคดีอาชญากรรมและยาเสพติด</p> <p>๔. ประชาชนร้อยละ ๘๐ สามารถป้องกันตนเองเบื้องต้นได้</p> <p>๕. มีศูนย์ประสานงานอาสาสมัครประชาธิปไตยหมู่บ้านเพิ่มขึ้นร้อยละ ๒ ต่อปี</p> <p>ผลลัพธ์</p> <p>ประชาชนมีความเข้าใจ เข้าถึง พัฒนา และยึดมั่นแนวทางสันติวิธีเป็นบรรทัดฐาน การจัดการความขัดแย้ง ความรุนแรง และมีความสามัคคี ประองดองสมานฉันท์</p>												
<p>๖. ความเชื่อมโยงกับยุทธศาสตร์</p>	<p>ความเชื่อมโยงกับยุทธศาสตร์</p> <p>๑) ยุทธศาสตร์ชาติ: ยุทธศาสตร์ด้านความมั่นคง</p> <p>๒) แผนพัฒนาเศรษฐกิจและสังคมแห่งชาติ ฉบับที่ ๑๓: หมายความว่า ๙ ไทยมีความยากจนข้ามรุ่นลดลง และมีความคุ้มครองทางสังคมที่เพียงพอเหมาะสม</p> <p>๓) ยุทธศาสตร์ภาคกลาง: ยุทธศาสตร์ที่ ๑ พัฒนารุงเทพฯ เป็นมหานครทันสมัยระดับโลกควบคู่กับการพัฒนาคุณภาพชีวิตและแก้ไขปัญหาสิ่งแวดล้อมเมือง</p> <p>๔) ยุทธศาสตร์กลุ่มภาคกลางปริมณฑล: ประเด็นยุทธศาสตร์ที่ ๓ พัฒนาคูณภาพชีวิตสู่สังคมน่าอยู่</p> <p>๕) ยุทธศาสตร์จังหวัด: ประเด็นยุทธศาสตร์ที่ ๕</p> <p>๖) นโยบายสำคัญ หรือ อื่นๆ ฯลฯ:</p> <p>ความพร้อมของโครงการ</p> <p>๑) พื้นที่ดำเนินการ</p> <p><input checked="" type="checkbox"/> ดำเนินการได้ทันที</p> <p>๒) แบบรูปรายการ/แผนการปฏิบัติงาน</p> <p><input checked="" type="checkbox"/> มีและสมบูรณ์</p> <p>๓) ความพร้อมของบุคลากร เครื่องมือ และเทคนิคการดำเนินการ</p> <p><input checked="" type="checkbox"/> มีพร้อมดำเนินการได้ทันที</p>												
<p>๗. ระยะเวลางบประมาณพื้นที่เป้าหมาย</p>	<p>ดำเนินการ ๕ ปี ตั้งแต่ปีงบประมาณ พ.ศ. ๒๕๖๖-๒๕๗๐</p> <p>๓๕๓,๑๘๒,๐๐๐ บาท</p> <p>จังหวัดสมุทรปราการ</p>												
<p>๘. กิจกรรมหลักของโครงการ สร้างจิตสำนึกของประชาชนให้มีความจงรักภักดี และธำรงไว้ซึ่งสถาบันชาติ ศาสนา พระมหากษัตริย์ รวมทั้งสร้างความปรองดองสมานฉันท์ตามแนวทางประชาธิปไตยในจังหวัดสมุทรปราการ</p>													
<p>๘.๑ กิจกรรมหลักที่ ๑</p> <p>งบประมาณ</p> <p>ผู้รับผิดชอบ</p> <p>หน่วยงานที่เกี่ยวข้อง</p>	<p>กิจกรรม: ถ่ายทอดองค์ความรู้ให้กับประชาชน และสร้างกระบวนการมีส่วนร่วมของประชาชน</p> <p>- ถ่ายทอดองค์ความรู้เชิงปฏิบัติและเชิงวิชาการ</p> <p>งบประมาณรวม ๕๐,๐๐๐,๐๐๐ บาท</p> <table border="1" data-bbox="539 1688 1474 1774"> <thead> <tr> <th>ปี ๒๕๖๖</th> <th>ปี ๒๕๖๗</th> <th>ปี ๒๕๖๘</th> <th>ปี ๒๕๖๙</th> <th>ปี ๒๕๗๐</th> <th>ปี ๒๕๖๖-๒๕๗๐</th> </tr> </thead> <tbody> <tr> <td>๑๐,๐๐๐,๐๐๐</td> <td>๑๐,๐๐๐,๐๐๐</td> <td>๑๐,๐๐๐,๐๐๐</td> <td>๑๐,๐๐๐,๐๐๐</td> <td>๑๐,๐๐๐,๐๐๐</td> <td>๕๐,๐๐๐,๐๐๐</td> </tr> </tbody> </table> <p>ผู้รับผิดชอบ: ที่ทำการปกครองจังหวัดสมุทรปราการ</p> <p>หน่วยงานที่เกี่ยวข้อง: ที่ทำการปกครองอำเภอทุกอำเภอ</p>	ปี ๒๕๖๖	ปี ๒๕๖๗	ปี ๒๕๖๘	ปี ๒๕๖๙	ปี ๒๕๗๐	ปี ๒๕๖๖-๒๕๗๐	๑๐,๐๐๐,๐๐๐	๑๐,๐๐๐,๐๐๐	๑๐,๐๐๐,๐๐๐	๑๐,๐๐๐,๐๐๐	๑๐,๐๐๐,๐๐๐	๕๐,๐๐๐,๐๐๐
ปี ๒๕๖๖	ปี ๒๕๖๗	ปี ๒๕๖๘	ปี ๒๕๖๙	ปี ๒๕๗๐	ปี ๒๕๖๖-๒๕๗๐								
๑๐,๐๐๐,๐๐๐	๑๐,๐๐๐,๐๐๐	๑๐,๐๐๐,๐๐๐	๑๐,๐๐๐,๐๐๐	๑๐,๐๐๐,๐๐๐	๕๐,๐๐๐,๐๐๐								
<p>๘.๒ กิจกรรมหลักที่ ๒</p> <p>งบประมาณ</p> <p>ผู้รับผิดชอบ</p> <p>หน่วยงานที่เกี่ยวข้อง</p>	<p>กิจกรรม: รณรงค์ และประชาสัมพันธ์ เผยแพร่ เพื่อสร้างความตระหนักให้กับประชาชนในพื้นที่มีความจงรักภักดีต่อสถาบันชาติ ศาสนา พระมหากษัตริย์</p> <p>- จัดนิทรรศการเฉลิมพระเกียรติ</p> <p>- จัดกิจกรรมเฉลิมพระเกียรติในวันสำคัญ</p> <p>- จัดกิจกรรมตามแนวทางพระราชดำริ</p> <p>งบประมาณรวม ๔๔,๒๘๒,๐๐๐ บาท</p>												

หัวข้อ	รายละเอียด					
	ปี ๒๕๖๖	ปี ๒๕๖๗	ปี ๒๕๖๘	ปี ๒๕๖๙	ปี ๒๕๗๐	ปี ๒๕๖๖-๒๕๗๐
	๑๐,๐๐๐,๐๐๐	๔,๒๘๒,๐๐๐	๑๐,๐๐๐,๐๐๐	๑๐,๐๐๐,๐๐๐	๑๐,๐๐๐,๐๐๐	๔๔,๒๘๒,๐๐๐
	ผู้รับผิดชอบ: ๑. ที่ทำการปกครองจังหวัดสมุทรปราการ ๒. ที่ทำการปกครองอำเภอทุกอำเภอ ๓. สำนักงานจังหวัดสมุทรปราการ หน่วยงานที่เกี่ยวข้อง: อปท.ที่เกี่ยวข้อง					
๘.๓ กิจกรรมหลักที่ ๓ งบประมาณ ผู้รับผิดชอบ หน่วยงานที่เกี่ยวข้อง	กิจกรรม: เสริมสร้างความเข้มแข็ง และสร้างเครือข่ายอาสาสมัครประชาธิปไตย - จัดตั้งเครือข่ายอาสาสมัครประชาธิปไตย - อบรมให้ความรู้ทางวิชาการ งบประมาณรวม ๑๕,๐๐๐,๐๐๐ บาท					
	๓,๐๐๐,๐๐๐	๓,๐๐๐,๐๐๐	๓,๐๐๐,๐๐๐	๓,๐๐๐,๐๐๐	๓,๐๐๐,๐๐๐	๑๕,๐๐๐,๐๐๐
	ผู้รับผิดชอบ: ๑. ที่ทำการปกครองจังหวัดสมุทรปราการ ๒. ที่ทำการปกครองอำเภอทุกอำเภอ หน่วยงานที่เกี่ยวข้อง: กรมการปกครอง					
๘.๔ กิจกรรมหลักที่ ๔ งบประมาณ ผู้รับผิดชอบ หน่วยงานที่เกี่ยวข้อง	กิจกรรม: การแก้ไขปัญหาความเดือดร้อนและลดความเหลื่อมล้ำในสังคมของประชาชน จังหวัดสมุทรปราการ - พัฒนาระบบบริการเรื่องร้องเรียน - ประชาสัมพันธ์ข้อมูลสาร - จัดตั้งศูนย์ไกล่เกลี่ยเรื่องร้องเรียน - ฝึกอบรมประชาชนในการไกล่เกลี่ย ประนีประนอมข้อพิพาทระดับหมู่บ้าน/ ชุมชน งบประมาณรวม ๒๕,๐๐๐,๐๐๐ บาท					
	๕,๐๐๐,๐๐๐	๕,๐๐๐,๐๐๐	๕,๐๐๐,๐๐๐	๕,๐๐๐,๐๐๐	๕,๐๐๐,๐๐๐	๒๕,๐๐๐,๐๐๐
	ผู้รับผิดชอบ: ๑. ที่ทำการปกครองจังหวัดสมุทรปราการ ๒. สำนักงานอัยการคุ้มครองสิทธิ(สคช.) ๓. สำนักงานยุติธรรมจังหวัดสมุทรปราการ ๔. สำนักงานพัฒนาสังคมและความมั่นคงของมนุษย์จังหวัดสมุทรปราการ หน่วยงานที่เกี่ยวข้อง: ศูนย์ดำรงธรรมจังหวัดสมุทรปราการ และศูนย์ดำรงธรรมอำเภอทุกอำเภอ					
๘.๕ กิจกรรมหลักที่ ๕ งบประมาณ ผู้รับผิดชอบ หน่วยงานที่เกี่ยวข้อง	กิจกรรม: เสริมสร้างประสิทธิภาพการถวายความปลอดภัยให้กับพระบรมวงศานุวงศ์ และ การรักษาความปลอดภัยแก่บุคคลสำคัญ - ฝึกอบรมทางวิชาการ - จัดหารถนำขบวน และวัสดุ/อุปกรณ์ในการรักษาความปลอดภัย งบประมาณรวม ๑๐๐,๐๐๐,๐๐๐ บาท					
	๒๐,๐๐๐,๐๐๐	๒๐,๐๐๐,๐๐๐	๒๐,๐๐๐,๐๐๐	๒๐,๐๐๐,๐๐๐	๒๐,๐๐๐,๐๐๐	๑๐๐,๐๐๐,๐๐๐
	ผู้รับผิดชอบ: ตำรวจภูธรจังหวัดสมุทรปราการ หน่วยงานที่เกี่ยวข้อง: สถานีตำรวจภูธรที่เกี่ยวข้อง					
๘.๖ กิจกรรมหลักที่ ๖ งบประมาณ ผู้รับผิดชอบ หน่วยงานที่เกี่ยวข้อง	กิจกรรม: สร้างความปรองดองสมานฉันท์ ระหว่างนายจ้าง ลูกจ้าง เพื่อป้องกันและแก้ไข ปัญหาความขัดแย้งด้านแรงงานในสถานประกอบการ งบประมาณรวม ๒,๘๐๐,๐๐๐ บาท					

หัวข้อ	รายละเอียด												
	<table border="1"> <thead> <tr> <th>ปี ๒๕๖๖</th> <th>ปี๒๕๖๗</th> <th>ปี๒๕๖๘</th> <th>ปี๒๕๖๙</th> <th>ปี๒๕๗๐</th> <th>ปี๒๕๖๖-๒๕๗๐</th> </tr> </thead> <tbody> <tr> <td>๔๐๐,๐๐๐</td> <td>๔๐๐,๐๐๐</td> <td>๔๐๐,๐๐๐</td> <td>๘๐๐,๐๐๐</td> <td>๘๐๐,๐๐๐</td> <td>๒,๘๐๐,๐๐๐</td> </tr> </tbody> </table> <p>ผู้รับผิดชอบ: สำนักงานสวัสดิการและคุ้มครองแรงงานจังหวัดสมุทรปราการ หน่วยงานที่เกี่ยวข้อง: สำนักงานสวัสดิการและคุ้มครองแรงงานจังหวัดสมุทรปราการ</p>	ปี ๒๕๖๖	ปี๒๕๖๗	ปี๒๕๖๘	ปี๒๕๖๙	ปี๒๕๗๐	ปี๒๕๖๖-๒๕๗๐	๔๐๐,๐๐๐	๔๐๐,๐๐๐	๔๐๐,๐๐๐	๘๐๐,๐๐๐	๘๐๐,๐๐๐	๒,๘๐๐,๐๐๐
ปี ๒๕๖๖	ปี๒๕๖๗	ปี๒๕๖๘	ปี๒๕๖๙	ปี๒๕๗๐	ปี๒๕๖๖-๒๕๗๐								
๔๐๐,๐๐๐	๔๐๐,๐๐๐	๔๐๐,๐๐๐	๘๐๐,๐๐๐	๘๐๐,๐๐๐	๒,๘๐๐,๐๐๐								
๘.๗ กิจกรรมหลักที่ ๗ งบประมาณ ผู้รับผิดชอบ หน่วยงานที่เกี่ยวข้อง	<p>กิจกรรม: เสริมสร้างความสามัคคีปรองดองและสมานฉันท์ระหว่างครอบครัวอุปถัมภ์ จังหวัดสมุทรปราการและเยาวชนจากจังหวัดชายแดนภาคใต้ตามโครงการ "สานใจไทย สู่ใจใต้" -อบรม/สัมมนาให้ความรู้ทางวิชาการ และนันทนาการ</p> <p>งบประมาณรวม ๑,๑๐๐,๐๐๐ บาท</p> <table border="1"> <thead> <tr> <th>ปี ๒๕๖๖</th> <th>ปี๒๕๖๗</th> <th>ปี๒๕๖๘</th> <th>ปี๒๕๖๙</th> <th>ปี๒๕๗๐</th> <th>ปี๒๕๖๖-๒๕๗๐</th> </tr> </thead> <tbody> <tr> <td>๒๐๐,๐๐๐</td> <td>๓๐๐,๐๐๐</td> <td>๒๐๐,๐๐๐</td> <td>๒๐๐,๐๐๐</td> <td>๒๐๐,๐๐๐</td> <td>๑,๑๐๐,๐๐๐</td> </tr> </tbody> </table> <p>ผู้รับผิดชอบ : ๑.สำนักงานจังหวัดสมุทรปราการ ๒.ที่ทำการปกครองจังหวัดสมุทรปราการ หน่วยงานที่เกี่ยวข้อง: กระทรวงมหาดไทย</p>	ปี ๒๕๖๖	ปี๒๕๖๗	ปี๒๕๖๘	ปี๒๕๖๙	ปี๒๕๗๐	ปี๒๕๖๖-๒๕๗๐	๒๐๐,๐๐๐	๓๐๐,๐๐๐	๒๐๐,๐๐๐	๒๐๐,๐๐๐	๒๐๐,๐๐๐	๑,๑๐๐,๐๐๐
ปี ๒๕๖๖	ปี๒๕๖๗	ปี๒๕๖๘	ปี๒๕๖๙	ปี๒๕๗๐	ปี๒๕๖๖-๒๕๗๐								
๒๐๐,๐๐๐	๓๐๐,๐๐๐	๒๐๐,๐๐๐	๒๐๐,๐๐๐	๒๐๐,๐๐๐	๑,๑๐๐,๐๐๐								
๘.๘ กิจกรรมหลักที่ ๘ งบประมาณ ผู้รับผิดชอบ หน่วยงานที่เกี่ยวข้อง	<p>กิจกรรม: สร้างความปรองดองสมานฉันท์ เพื่อการปฏิรูป</p> <ul style="list-style-type: none"> - จัดอบรม/ ประชุม - จัดทำสื่อประชาสัมพันธ์ข้อมูลข่าวสาร - จัดกิจกรรมกีฬานันทนาการ <p>งบประมาณรวม ๑๕,๐๐๐,๐๐๐ บาท</p> <table border="1"> <thead> <tr> <th>ปี ๒๕๖๖</th> <th>ปี๒๕๖๗</th> <th>ปี๒๕๖๘</th> <th>ปี๒๕๖๙</th> <th>ปี๒๕๗๐</th> <th>ปี๒๕๖๖-๒๕๗๐</th> </tr> </thead> <tbody> <tr> <td>๓,๐๐๐,๐๐๐</td> <td>๓,๐๐๐,๐๐๐</td> <td>๓,๐๐๐,๐๐๐</td> <td>๓,๐๐๐,๐๐๐</td> <td>๓,๐๐๐,๐๐๐</td> <td>๑๕,๐๐๐,๐๐๐</td> </tr> </tbody> </table> <p>ผู้รับผิดชอบ : องค์การบริหารส่วนจังหวัดสมุทรปราการ หน่วยงานที่เกี่ยวข้อง: อปท.ในพื้นที่</p>	ปี ๒๕๖๖	ปี๒๕๖๗	ปี๒๕๖๘	ปี๒๕๖๙	ปี๒๕๗๐	ปี๒๕๖๖-๒๕๗๐	๓,๐๐๐,๐๐๐	๓,๐๐๐,๐๐๐	๓,๐๐๐,๐๐๐	๓,๐๐๐,๐๐๐	๓,๐๐๐,๐๐๐	๑๕,๐๐๐,๐๐๐
ปี ๒๕๖๖	ปี๒๕๖๗	ปี๒๕๖๘	ปี๒๕๖๙	ปี๒๕๗๐	ปี๒๕๖๖-๒๕๗๐								
๓,๐๐๐,๐๐๐	๓,๐๐๐,๐๐๐	๓,๐๐๐,๐๐๐	๓,๐๐๐,๐๐๐	๓,๐๐๐,๐๐๐	๑๕,๐๐๐,๐๐๐								
๘.๙ กิจกรรมหลักที่ ๙ งบประมาณ ผู้รับผิดชอบ หน่วยงานที่เกี่ยวข้อง	<p>กิจกรรม: ส่งเสริมสนับสนุนการจัดงานรัฐพิธีและการจัดกิจกรรมของจังหวัดสมุทรปราการ</p> <ul style="list-style-type: none"> -จัดกิจกรรมเฉลิมพระเกียรติเนื่องในโอกาสมหามงคลเฉลิมพระเกียรติสมเด็จพระเจ้าอยู่หัวฯ สมเด็จพระนางเจ้าฯ และพระบรมวงศานุวงศ์ทุกพระองค์ รวมถึงงานพิธีและกิจกรรมที่รัฐบาลและจังหวัดสมุทรปราการกำหนด <p>งบประมาณรวม ๑๐๐,๐๐๐,๐๐๐ บาท</p> <table border="1"> <thead> <tr> <th>ปี ๒๕๖๖</th> <th>ปี๒๕๖๗</th> <th>ปี๒๕๖๘</th> <th>ปี๒๕๖๙</th> <th>ปี๒๕๗๐</th> <th>ปี๒๕๖๖-๒๕๗๐</th> </tr> </thead> <tbody> <tr> <td>๒๐,๐๐๐,๐๐๐</td> <td>๒๐,๐๐๐,๐๐๐</td> <td>๒๐,๐๐๐,๐๐๐</td> <td>๒๐,๐๐๐,๐๐๐</td> <td>๒๐,๐๐๐,๐๐๐</td> <td>๑๐๐,๐๐๐,๐๐๐</td> </tr> </tbody> </table> <p>ผู้รับผิดชอบ : องค์การบริหารส่วนจังหวัดสมุทรปราการ หน่วยงานที่เกี่ยวข้อง: อปท.ในพื้นที่</p>	ปี ๒๕๖๖	ปี๒๕๖๗	ปี๒๕๖๘	ปี๒๕๖๙	ปี๒๕๗๐	ปี๒๕๖๖-๒๕๗๐	๒๐,๐๐๐,๐๐๐	๒๐,๐๐๐,๐๐๐	๒๐,๐๐๐,๐๐๐	๒๐,๐๐๐,๐๐๐	๒๐,๐๐๐,๐๐๐	๑๐๐,๐๐๐,๐๐๐
ปี ๒๕๖๖	ปี๒๕๖๗	ปี๒๕๖๘	ปี๒๕๖๙	ปี๒๕๗๐	ปี๒๕๖๖-๒๕๗๐								
๒๐,๐๐๐,๐๐๐	๒๐,๐๐๐,๐๐๐	๒๐,๐๐๐,๐๐๐	๒๐,๐๐๐,๐๐๐	๒๐,๐๐๐,๐๐๐	๑๐๐,๐๐๐,๐๐๐								

แบบสรุปโครงการแบบย่อ (Project Brief)

ประเด็นการพัฒนาจังหวัด ยุทธศาสตร์ที่ ๕

- กลยุทธ์ที่ ๑. สร้างความเข้าใจและตระหนักถึงความสำคัญ รวมทั้งการเข้ามามีส่วนร่วมในการต่อต้านภัยคุกคาม การรักษาความสงบเรียบร้อย และความมั่นคง เพื่อป้องกันและเตรียมการแก้ไข้ปัญหาของภาคประชาชน
๒. สร้างความตระหนักแก่ประชาชนในการดำเนินชีวิตตามวิถีทางประชาธิปไตยในการสร้างความสมานฉันท์ และลดความเหลื่อมล้ำในสังคม
๓. ส่งเสริมการสร้างเครือข่ายการข่าวด้านความมั่นคง ด้วยการบูรณาการทุกภาคส่วนในการแลกเปลี่ยน ข้อมูลข่าวสาร
๔. ส่งเสริมให้ภาครัฐ และเอกชนสามารถบริหารจัดการภัยในเชิงรุก ทั้งการแจ้งเตือนภัย การป้องกันภัย การระงับภัย การบรรเทาภัยและการฟื้นฟูผลที่เกิดขึ้น
๕. สร้างเสริมองค์ความรู้ในการป้องกันและรับมือสาธารณภัย ภัยพิบัติ และโรคอุบัติใหม่

หัวข้อ	รายละเอียด
๑. ชื่อโครงการ	ป้องกันและแก้ไข้ปัญหาภัยคุกคามรูปแบบใหม่ของจังหวัดสมุทรปราการ
๒. ความสำคัญของโครงการ หลักการและเหตุผล	ปัจจุบันภัยคุกคาม ความมั่นคงมีขอบเขตที่กว้างขวาง มีความเชื่อมโยง ซับซ้อน และส่งผลกระทบต่อประชาชนโดยตรงมากขึ้นภัยคุกคามความมั่นคงรูปแบบใหม่ประกอบด้วยทั้งที่เกิดจากการเปลี่ยนแปลงที่เชื่อมโยงกับบริบทโลกในมิติต่างๆ ทั้งมิติด้านเศรษฐกิจ สังคม และการเมือง รวมถึงการเปลี่ยนแปลงของสภาพภูมิอากาศของโลก และผลจากการพัฒนาประเทศที่ผ่านมามีผลกระทบต่อปัญหาความขัดแย้งเชิงทรัพยากรที่ส่งผลกระทบต่อเนื่องเป็นความขัดแย้งระหว่างประชาชนและความขัดแย้งกับหน่วยงานภาครัฐและกระแสโลกาภิวัตน์ที่ทำให้การเชื่อมโยงในมิติต่าง ๆ เป็นไปอย่างรวดเร็ว ส่งผลให้มีโอกาสเสี่ยงต่อการแพร่ระบาดของโรคอุบัติใหม่ ในขณะที่ความมั่นคงที่เกี่ยวกับเทคโนโลยีสารสนเทศและเครือข่ายมีแนวโน้มจะเป็นประเด็นที่มีความเสี่ยง ทั้งการโจมตีและการจารกรรมทางไซเบอร์ จึงจำเป็นต้องกำหนด มาตรการป้องกันทำได้ยากและไม่ทันต่อความก้าวหน้าทางเทคโนโลยี ซึ่งประเทศกำลังพัฒนาจะตกเป็น เป้าหมายการโจมตีมากขึ้นเพราะมีความล่าช้าทางเทคโนโลยีและขาดความรู้ในการกำหนดมาตรการป้องกันที่ต้องใช้ผู้ที่มีความชำนาญเฉพาะทาง นอกจากนี้ อิทธิพลของสื่อประเภทเครือข่ายสังคมเป็นเครื่องมือสำคัญของประชาชนในการรวมตัวดำเนินกิจกรรมทางสาธารณะและการเคลื่อนไหวกิจกรรมทางการเมือง สื่อดังกล่าวมีโอกาสถูกนำมาใช้ในทางที่ผิด เพื่อโจมตี บ่อนทำลาย หรือบิดเบือนข้อเท็จจริง รวมถึงการ แพร่กระจายข้อมูลเท็จสร้างความเกลียดชังที่มีฐานมาจากอคติและการเลือกปฏิบัติซึ่งอาจทำให้เกิดความเกลียดชังและปัญหาความแตกแยกภายในประเทศ รวมถึงส่งผลกระทบต่อความสัมพันธ์ระหว่างประเทศ และสำหรับปัญหาอาชญากรรมข้ามชาติ อันประกอบด้วย การค้ายาเสพติด การค้ามนุษย์ การค้า อาวุธ อาชญากรรมทางเศรษฐกิจและอาชญากรรมคอมพิวเตอร์ มีแนวโน้มที่จะขยายตัวและควบคุมได้ยาก โดยมีการพัฒนารูปแบบและวิธีการที่ซับซ้อนจากการใช้ประโยชน์ จากความก้าวหน้าทางวิทยาศาสตร์และเทคโนโลยี รวมถึงปัญหาการบังคับใช้กฎหมาย ทำให้การก่ออาชญากรรมข้ามชาติทำได้สะดวกและรวดเร็วยิ่งขึ้น มีการพัฒนาเป็นเครือข่ายที่เข้มแข็งและมีเจ้าหน้าที่ ของรัฐเกี่ยวข้อง นอกจากนี้ ยังพบว่าความเชื่อมโยงระหว่าง การก่อการร้ายและอาชญากรรมข้ามชาติเนื่องจากการเปิดเสรีด้านการเดินทาง การขยายการท่องเที่ยว เพราะฉะนั้นจึงควรบูรณาการความร่วมมือจากทุกภาคส่วนในการป้องกันและสกัดกั้นภัยคุกคามดังกล่าว
๓. วัตถุประสงค์ของโครงการ	๑. เพื่อพัฒนาศักยภาพของภาครัฐ และส่งเสริมบทบาทและความเข้มแข็งของทุกภาคส่วนในการ รับมือกับภัยคุกคามทุกรูปแบบที่กระทบกับความมั่นคง ๒. เพื่อพัฒนาศักยภาพการเตรียมความพร้อมของประชาชนในการเฝ้าระวังภัยคุกคามด้านมั่นคงอย่างมีประสิทธิภาพ

หัวข้อ	รายละเอียด												
๔. ตัวชี้วัดและค่าเป้าหมาย	๑. ร้อยละที่เพิ่มขึ้นของหมู่บ้าน/ชุมชนที่เข้ามาเป็นเครือข่ายการเฝ้าระวังภัยคุกคามด้านความมั่นคง (ร้อยละ๑๐) ๒. ร้อยละของหมู่บ้าน/ชุมชนแพร์ะบาดยาเสพติดรุนแรงลดลง (ร้อยละ๑๐)												
๕. ผลผลิต/ผลลัพธ์	ผลผลิต ๑. หมู่บ้าน/ชุมชนร้อยละ ๑๐ มีการแพร์ะบาดยาเสพติดรุนแรงลดลง ๒. หมู่บ้าน/ชุมชนที่เข้ามาเป็นเครือข่ายการเฝ้าระวังภัยคุกคามด้านความมั่นคงเพิ่มขึ้นร้อยละ ๑๐ ๓. ประชาชนร้อยละ ๘๐ มีความปลอดภัยในชีวิตและทรัพย์สินจากคดีอาชญากรรมและยาเสพติด ๔. ประชาชนร้อยละ ๘๐ สามารถป้องกันตนเองเบื้องต้นได้ ผลลัพธ์ ๑. ประชาชนมีความมั่นคงปลอดภัยในชีวิตและทรัพย์สิน ๒. ทุกภาคส่วนมีการบูรณาการความร่วมมือด้านการข่าว เพื่อเป็นกลไกขับเคลื่อนการเฝ้าระวังภัยคุกคามด้านความมั่นคง												
๖. ความเชื่อมโยงกับยุทธศาสตร์	ความเชื่อมโยงกับยุทธศาสตร์ ๑) ยุทธศาสตร์ชาติ: ยุทธศาสตร์ด้านความมั่นคง ๒) แผนพัฒนาเศรษฐกิจและสังคมแห่งชาติ ฉบับที่ ๑๓: หมวดหมายที่ ๙ ไทยมีความยากจนข้ามรุ่นลดลง และมีความคุ้มครองทางสังคมที่เพียงพอเหมาะสม ๓) ยุทธศาสตร์ภาคกลาง: ยุทธศาสตร์ที่ ๑ พัฒนารุงเทพฯ เป็นมหานครทันสมัยระดับโลก ควบคู่กับการพัฒนาคุณภาพชีวิตและแก้ไขปัญหาสิ่งแวดล้อมเมือง ๔) ยุทธศาสตร์กลุ่มภาคกลางปริมณฑล: ประเด็นยุทธศาสตร์ที่ ๓ พัฒนาคุณภาพชีวิตสู่สังคมน่าอยู่ ๕) ยุทธศาสตร์จังหวัด: ประเด็นยุทธศาสตร์ที่ ๕ ๖) นโยบายสำคัญ หรือ อื่นๆ ฯลฯ: ความพร้อมของโครงการ ๑) พื้นที่ดำเนินการ <input checked="" type="checkbox"/> ดำเนินการได้ทันที ๒) แบบรูปรายการ/แผนการปฏิบัติงาน <input checked="" type="checkbox"/> มีและสมบูรณ์ ๓) ความพร้อมของบุคลากร เครื่องมือ และเทคนิคการดำเนินการ <input checked="" type="checkbox"/> มีพร้อมดำเนินการได้ทันที												
๗. ระยะเวลางบประมาณพื้นที่เป้าหมาย	ดำเนินการ ๕ ปี ตั้งแต่ปีงบประมาณ พ.ศ. ๒๕๖๖-๒๕๗๐ ๓๕๔,๑๙๒,๓๕๐ บาท จังหวัดสมุทรปราการ												
๘. กิจกรรมหลักของโครงการ	ป้องกันและแก้ไขปัญหาภัยคุกคามรูปแบบใหม่ของจังหวัดสมุทรปราการ												
๘.๑ กิจกรรมหลักที่ ๑ งบประมาณ ผู้รับผิดชอบ หน่วยงานที่เกี่ยวข้อง	กิจกรรม: พัฒนาศักยภาพสมาชิกเครือข่ายป้องกันและแก้ไขปัญหาการค้ำมนุษย์ - ถ่ายทอดองค์ความรู้เชิงวิชาการและเชิงปฏิบัติ - จัดตั้งเครือข่ายและหาสมาชิกเครือข่าย งบประมาณรวม ๙,๐๐๐,๐๐๐ บาท <table border="1" data-bbox="566 2011 1452 2101"> <thead> <tr> <th>ปี ๒๕๖๖</th> <th>ปี ๒๕๖๗</th> <th>ปี ๒๕๖๘</th> <th>ปี ๒๕๖๙</th> <th>ปี ๒๕๗๐</th> <th>ปี ๒๕๖๖-๒๕๗๐</th> </tr> </thead> <tbody> <tr> <td>๓,๐๐๐,๐๐๐</td> <td>๓,๐๐๐,๐๐๐</td> <td>๑,๐๐๐,๐๐๐</td> <td>๑,๐๐๐,๐๐๐</td> <td>๑,๐๐๐,๐๐๐</td> <td>๙,๐๐๐,๐๐๐</td> </tr> </tbody> </table>	ปี ๒๕๖๖	ปี ๒๕๖๗	ปี ๒๕๖๘	ปี ๒๕๖๙	ปี ๒๕๗๐	ปี ๒๕๖๖-๒๕๗๐	๓,๐๐๐,๐๐๐	๓,๐๐๐,๐๐๐	๑,๐๐๐,๐๐๐	๑,๐๐๐,๐๐๐	๑,๐๐๐,๐๐๐	๙,๐๐๐,๐๐๐
ปี ๒๕๖๖	ปี ๒๕๖๗	ปี ๒๕๖๘	ปี ๒๕๖๙	ปี ๒๕๗๐	ปี ๒๕๖๖-๒๕๗๐								
๓,๐๐๐,๐๐๐	๓,๐๐๐,๐๐๐	๑,๐๐๐,๐๐๐	๑,๐๐๐,๐๐๐	๑,๐๐๐,๐๐๐	๙,๐๐๐,๐๐๐								

หัวข้อ	รายละเอียด												
	<p>ผู้รับผิดชอบ: สนง.พัฒนาสังคมและความมั่นคงของมนุษย์จังหวัดสมุทรปราการ</p> <p>หน่วยงานที่เกี่ยวข้อง: ๑. ตำรวจภูธรจังหวัดสมุทรปราการ ๒. สำนักงานแรงงานจังหวัดสมุทรปราการ</p>												
<p>๘.๒ กิจกรรมหลักที่ ๒ งบประมาณ ผู้รับผิดชอบ หน่วยงานที่เกี่ยวข้อง</p>	<p>กิจกรรม: สร้างความรู้ ความเข้าใจให้กับสมาชิกเครือข่ายการเฝ้าระวังและรักษาความสงบเรียบร้อยภายในหมู่บ้าน/ชุมชน</p> <ul style="list-style-type: none"> - ถ่ายทอดองค์ความรู้เชิงวิชาการและเชิงปฏิบัติ - จัดตั้งจุดตรวจและค้นหาสิ่งผิดกฎหมาย <p>งบประมาณรวม ๒๐,๒๔๘,๘๐๐ บาท</p> <table border="1" data-bbox="566 560 1452 645"> <thead> <tr> <th>ปี ๒๕๖๖</th> <th>ปี๒๕๖๗</th> <th>ปี๒๕๖๘</th> <th>ปี๒๕๖๙</th> <th>ปี๒๕๗๐</th> <th>ปี๒๕๖๖-๒๕๗๐</th> </tr> </thead> <tbody> <tr> <td>๕,๐๐๐,๐๐๐</td> <td>๒,๒๔๘,๘๐๐</td> <td>๕,๐๐๐,๐๐๐</td> <td>๕,๐๐๐,๐๐๐</td> <td>๓,๐๐๐,๐๐๐</td> <td>๒๐,๒๔๘,๘๐๐</td> </tr> </tbody> </table> <p>ผู้รับผิดชอบ: ๑. ที่ทำการปกครองจังหวัดสมุทรปราการ ๒. ที่ทำการปกครองอำเภอทุกอำเภอ</p> <p>หน่วยงานที่เกี่ยวข้อง: ที่ทำการปกครองอำเภอทุกอำเภอ</p>	ปี ๒๕๖๖	ปี๒๕๖๗	ปี๒๕๖๘	ปี๒๕๖๙	ปี๒๕๗๐	ปี๒๕๖๖-๒๕๗๐	๕,๐๐๐,๐๐๐	๒,๒๔๘,๘๐๐	๕,๐๐๐,๐๐๐	๕,๐๐๐,๐๐๐	๓,๐๐๐,๐๐๐	๒๐,๒๔๘,๘๐๐
ปี ๒๕๖๖	ปี๒๕๖๗	ปี๒๕๖๘	ปี๒๕๖๙	ปี๒๕๗๐	ปี๒๕๖๖-๒๕๗๐								
๕,๐๐๐,๐๐๐	๒,๒๔๘,๘๐๐	๕,๐๐๐,๐๐๐	๕,๐๐๐,๐๐๐	๓,๐๐๐,๐๐๐	๒๐,๒๔๘,๘๐๐								
<p>๘.๓ กิจกรรมหลักที่ ๓ งบประมาณ ผู้รับผิดชอบ หน่วยงานที่เกี่ยวข้อง</p>	<p>กิจกรรม: การป้องกันและแก้ไขปัญหายาอาชญากรรมข้ามชาติ และพัฒนาเทคโนโลยีรองรับให้เท่าทันภัยคุกคามรูปแบบใหม่</p> <ul style="list-style-type: none"> - จัดหาเครื่องมืออุปกรณ์ที่ทันสมัยและฝึกอบรมการใช้งาน <p>งบประมาณรวม ๑๒๕,๐๐๐,๐๐๐ บาท</p> <table border="1" data-bbox="566 958 1508 1043"> <thead> <tr> <th>ปี ๒๕๖๖</th> <th>ปี๒๕๖๗</th> <th>ปี๒๕๖๘</th> <th>ปี๒๕๖๙</th> <th>ปี๒๕๗๐</th> <th>ปี๒๕๖๖-๒๕๗๐</th> </tr> </thead> <tbody> <tr> <td>๒๕,๐๐๐,๐๐๐</td> <td>๒๕,๐๐๐,๐๐๐</td> <td>๒๕,๐๐๐,๐๐๐</td> <td>๒๕,๐๐๐,๐๐๐</td> <td>๒๕,๐๐๐,๐๐๐</td> <td>๑๒๕,๐๐๐,๐๐๐</td> </tr> </tbody> </table> <p>ผู้รับผิดชอบ: ตำรวจภูธรจังหวัดสมุทรปราการ</p> <p>หน่วยงานที่เกี่ยวข้อง: สำนักงานตำรวจแห่งชาติ</p>	ปี ๒๕๖๖	ปี๒๕๖๗	ปี๒๕๖๘	ปี๒๕๖๙	ปี๒๕๗๐	ปี๒๕๖๖-๒๕๗๐	๒๕,๐๐๐,๐๐๐	๒๕,๐๐๐,๐๐๐	๒๕,๐๐๐,๐๐๐	๒๕,๐๐๐,๐๐๐	๒๕,๐๐๐,๐๐๐	๑๒๕,๐๐๐,๐๐๐
ปี ๒๕๖๖	ปี๒๕๖๗	ปี๒๕๖๘	ปี๒๕๖๙	ปี๒๕๗๐	ปี๒๕๖๖-๒๕๗๐								
๒๕,๐๐๐,๐๐๐	๒๕,๐๐๐,๐๐๐	๒๕,๐๐๐,๐๐๐	๒๕,๐๐๐,๐๐๐	๒๕,๐๐๐,๐๐๐	๑๒๕,๐๐๐,๐๐๐								
<p>๘.๔ กิจกรรมหลักที่ ๔ งบประมาณ ผู้รับผิดชอบ หน่วยงานที่เกี่ยวข้อง</p>	<p>กิจกรรม: การให้ความรู้แก่นายจ้าง/เจ้าของเรือประมงทะเลเกี่ยวกับการไม่บังคับใช้แรงงานและแรงงานขัดหนี้</p> <ul style="list-style-type: none"> - ถ่ายทอดองค์ความรู้ <p>งบประมาณรวม ๙๑๗,๙๕๐ บาท</p> <table border="1" data-bbox="566 1317 1428 1402"> <thead> <tr> <th>ปี ๒๕๖๖</th> <th>ปี๒๕๖๗</th> <th>ปี๒๕๖๘</th> <th>ปี๒๕๖๙</th> <th>ปี๒๕๗๐</th> <th>ปี๒๕๖๖-๒๕๗๐</th> </tr> </thead> <tbody> <tr> <td>๒๐๐,๐๐๐</td> <td>๒๐๐,๐๐๐</td> <td>๒๐๐,๐๐๐</td> <td>๒๐๐,๐๐๐</td> <td>๑๑๗,๙๕๐</td> <td>๙๑๗,๙๕๐</td> </tr> </tbody> </table> <p>ผู้รับผิดชอบ: สำนักงานสวัสดิการและคุ้มครองแรงงานจังหวัดสมุทรปราการ</p> <p>หน่วยงานที่เกี่ยวข้อง: สำนักงานสวัสดิการและคุ้มครองแรงงานจังหวัดสมุทรปราการ</p>	ปี ๒๕๖๖	ปี๒๕๖๗	ปี๒๕๖๘	ปี๒๕๖๙	ปี๒๕๗๐	ปี๒๕๖๖-๒๕๗๐	๒๐๐,๐๐๐	๒๐๐,๐๐๐	๒๐๐,๐๐๐	๒๐๐,๐๐๐	๑๑๗,๙๕๐	๙๑๗,๙๕๐
ปี ๒๕๖๖	ปี๒๕๖๗	ปี๒๕๖๘	ปี๒๕๖๙	ปี๒๕๗๐	ปี๒๕๖๖-๒๕๗๐								
๒๐๐,๐๐๐	๒๐๐,๐๐๐	๒๐๐,๐๐๐	๒๐๐,๐๐๐	๑๑๗,๙๕๐	๙๑๗,๙๕๐								
<p>๘.๕ กิจกรรมหลักที่ ๕ งบประมาณ ผู้รับผิดชอบ หน่วยงานที่เกี่ยวข้อง</p>	<p>กิจกรรม: สร้างความปลอดภัยโดยรอบถนนริมเขื่อน เขตเทศบาลตำบลบางปู</p> <p>งบประมาณรวม ๑๕๐,๐๐๐,๐๐๐ บาท</p> <table border="1" data-bbox="566 1585 1508 1671"> <thead> <tr> <th>ปี ๒๕๖๖</th> <th>ปี๒๕๖๗</th> <th>ปี๒๕๖๘</th> <th>ปี๒๕๖๙</th> <th>ปี๒๕๗๐</th> <th>ปี๒๕๖๖-๒๕๗๐</th> </tr> </thead> <tbody> <tr> <td>๒๕,๐๐๐,๐๐๐</td> <td>๕๐,๐๐๐,๐๐๐</td> <td>๒๕,๐๐๐,๐๐๐</td> <td>๒๕,๐๐๐,๐๐๐</td> <td>๒๕,๐๐๐,๐๐๐</td> <td>๑๕๐,๐๐๐,๐๐๐</td> </tr> </tbody> </table> <p>ผู้รับผิดชอบ: ที่ทำการปกครองอำเภอเมืองสมุทรปราการ</p> <p>หน่วยงานที่เกี่ยวข้อง: ๑. สำนักงานจังหวัดสมุทรปราการ ๒. อปท.ในพื้นที่</p>	ปี ๒๕๖๖	ปี๒๕๖๗	ปี๒๕๖๘	ปี๒๕๖๙	ปี๒๕๗๐	ปี๒๕๖๖-๒๕๗๐	๒๕,๐๐๐,๐๐๐	๕๐,๐๐๐,๐๐๐	๒๕,๐๐๐,๐๐๐	๒๕,๐๐๐,๐๐๐	๒๕,๐๐๐,๐๐๐	๑๕๐,๐๐๐,๐๐๐
ปี ๒๕๖๖	ปี๒๕๖๗	ปี๒๕๖๘	ปี๒๕๖๙	ปี๒๕๗๐	ปี๒๕๖๖-๒๕๗๐								
๒๕,๐๐๐,๐๐๐	๕๐,๐๐๐,๐๐๐	๒๕,๐๐๐,๐๐๐	๒๕,๐๐๐,๐๐๐	๒๕,๐๐๐,๐๐๐	๑๕๐,๐๐๐,๐๐๐								
<p>๘.๖ กิจกรรมหลักที่ ๖ งบประมาณ ผู้รับผิดชอบ หน่วยงานที่เกี่ยวข้อง</p>	<p>กิจกรรม: การป้องกันและเฝ้าระวังปัญหาอาชญากรรมการทุจริตประพฤตินิยมชอบและการกระทำผิดกฎหมาย</p> <p>งบประมาณรวม ๘,๕๒๕,๖๐๐ บาท</p> <table border="1" data-bbox="566 1944 1428 2029"> <thead> <tr> <th>ปี ๒๕๖๖</th> <th>ปี๒๕๖๗</th> <th>ปี๒๕๖๘</th> <th>ปี๒๕๖๙</th> <th>ปี๒๕๗๐</th> <th>ปี๒๕๖๖-๒๕๗๐</th> </tr> </thead> <tbody> <tr> <td>๒,๐๐๐,๐๐๐</td> <td>๕๒๕,๖๐๐</td> <td>๒,๐๐๐,๐๐๐</td> <td>๒,๐๐๐,๐๐๐</td> <td>๒,๐๐๐,๐๐๐</td> <td>๘,๕๒๕,๖๐๐</td> </tr> </tbody> </table> <p>ผู้รับผิดชอบ: ๑. สำนักงานยุติธรรมจังหวัดสมุทรปราการ ๒. สำนักงานบังคับคดีจังหวัดสมุทรปราการ</p> <p>หน่วยงานที่เกี่ยวข้อง: อปท.ในพื้นที่</p>	ปี ๒๕๖๖	ปี๒๕๖๗	ปี๒๕๖๘	ปี๒๕๖๙	ปี๒๕๗๐	ปี๒๕๖๖-๒๕๗๐	๒,๐๐๐,๐๐๐	๕๒๕,๖๐๐	๒,๐๐๐,๐๐๐	๒,๐๐๐,๐๐๐	๒,๐๐๐,๐๐๐	๘,๕๒๕,๖๐๐
ปี ๒๕๖๖	ปี๒๕๖๗	ปี๒๕๖๘	ปี๒๕๖๙	ปี๒๕๗๐	ปี๒๕๖๖-๒๕๗๐								
๒,๐๐๐,๐๐๐	๕๒๕,๖๐๐	๒,๐๐๐,๐๐๐	๒,๐๐๐,๐๐๐	๒,๐๐๐,๐๐๐	๘,๕๒๕,๖๐๐								

หัวข้อ	รายละเอียด												
๘.๗ กิจกรรมหลักที่ ๗ งบประมาณ ผู้รับผิดชอบ หน่วยงานที่เกี่ยวข้อง	กิจกรรม: เพิ่มประสิทธิภาพการรักษาความสงบเรียบร้อย และป้องกันแก้ไขปัญหา อาชญากรรมในหมู่บ้าน/ชุมชน - จัดตั้งชุด ชรบ. และฝึกรบ - จัดท้าวสด/อุปกรณ์ในการปฏิบัติหน้าที่ - ฝึกรบประชาชน เด็ก เยาวชน ในการป้องกันตนเอง งบประมาณรวม ๘,๐๐๐,๐๐๐ บาท <table border="1" data-bbox="566 470 1452 555"> <thead> <tr> <th>ปี ๒๕๖๖</th> <th>ปี๒๕๖๗</th> <th>ปี๒๕๖๘</th> <th>ปี๒๕๖๙</th> <th>ปี๒๕๗๐</th> <th>ปี๒๕๖๖-๒๕๗๐</th> </tr> </thead> <tbody> <tr> <td>๑,๕๐๐,๐๐๐</td> <td>๑,๕๐๐,๐๐๐</td> <td>๒,๐๐๐,๐๐๐</td> <td>๑,๕๐๐,๐๐๐</td> <td>๑,๕๐๐,๐๐๐</td> <td>๘,๐๐๐,๐๐๐</td> </tr> </tbody> </table> ผู้รับผิดชอบ: ๑.ที่ทำการปกครองจังหวัดสมุทรปราการ ๒.ที่ทำการปกครองอำเภอทุกอำเภอ หน่วยงานที่เกี่ยวข้อง: ตำรวจภูธรจังหวัดสมุทรปราการ	ปี ๒๕๖๖	ปี๒๕๖๗	ปี๒๕๖๘	ปี๒๕๖๙	ปี๒๕๗๐	ปี๒๕๖๖-๒๕๗๐	๑,๕๐๐,๐๐๐	๑,๕๐๐,๐๐๐	๒,๐๐๐,๐๐๐	๑,๕๐๐,๐๐๐	๑,๕๐๐,๐๐๐	๘,๐๐๐,๐๐๐
ปี ๒๕๖๖	ปี๒๕๖๗	ปี๒๕๖๘	ปี๒๕๖๙	ปี๒๕๗๐	ปี๒๕๖๖-๒๕๗๐								
๑,๕๐๐,๐๐๐	๑,๕๐๐,๐๐๐	๒,๐๐๐,๐๐๐	๑,๕๐๐,๐๐๐	๑,๕๐๐,๐๐๐	๘,๐๐๐,๐๐๐								
๘.๘ กิจกรรมหลักที่ ๘ งบประมาณ ผู้รับผิดชอบ หน่วยงานที่เกี่ยวข้อง	กิจกรรม: สร้างภูมิคุ้มกันทางสังคม ตามศาสตร์พระราชา งบประมาณรวม ๑๐,๐๐๐,๐๐๐ บาท <table border="1" data-bbox="566 779 1465 864"> <thead> <tr> <th>ปี ๒๕๖๖</th> <th>ปี๒๕๖๗</th> <th>ปี๒๕๖๘</th> <th>ปี๒๕๖๙</th> <th>ปี๒๕๗๐</th> <th>ปี๒๕๖๖-๒๕๗๐</th> </tr> </thead> <tbody> <tr> <td>๒,๐๐๐,๐๐๐</td> <td>๒,๐๐๐,๐๐๐</td> <td>๒,๐๐๐,๐๐๐</td> <td>๒,๐๐๐,๐๐๐</td> <td>๒,๐๐๐,๐๐๐</td> <td>๑๐,๐๐๐,๐๐๐</td> </tr> </tbody> </table> ผู้รับผิดชอบ: สำนักงานศึกษาธิการจังหวัดสมุทรปราการ หน่วยงานที่เกี่ยวข้อง: สำนักงานศึกษาธิการจังหวัดสมุทรปราการ	ปี ๒๕๖๖	ปี๒๕๖๗	ปี๒๕๖๘	ปี๒๕๖๙	ปี๒๕๗๐	ปี๒๕๖๖-๒๕๗๐	๒,๐๐๐,๐๐๐	๒,๐๐๐,๐๐๐	๒,๐๐๐,๐๐๐	๒,๐๐๐,๐๐๐	๒,๐๐๐,๐๐๐	๑๐,๐๐๐,๐๐๐
ปี ๒๕๖๖	ปี๒๕๖๗	ปี๒๕๖๘	ปี๒๕๖๙	ปี๒๕๗๐	ปี๒๕๖๖-๒๕๗๐								
๒,๐๐๐,๐๐๐	๒,๐๐๐,๐๐๐	๒,๐๐๐,๐๐๐	๒,๐๐๐,๐๐๐	๒,๐๐๐,๐๐๐	๑๐,๐๐๐,๐๐๐								
๘.๙ กิจกรรมหลักที่ ๙ งบประมาณ ผู้รับผิดชอบ หน่วยงานที่เกี่ยวข้อง	กิจกรรม: สนับสนุนชุดรักษาความปลอดภัยหมู่บ้านในการช่วยเหลือประชาชน (ชรบ.) อำเภอเมืองสมุทรปราการ งบประมาณรวม ๙,๐๐๐,๐๐๐ บาท <table border="1" data-bbox="566 1093 1465 1178"> <thead> <tr> <th>ปี ๒๕๖๖</th> <th>ปี๒๕๖๗</th> <th>ปี๒๕๖๘</th> <th>ปี๒๕๖๙</th> <th>ปี๒๕๗๐</th> <th>ปี๒๕๖๖-๒๕๗๐</th> </tr> </thead> <tbody> <tr> <td>๑,๕๐๐,๐๐๐</td> <td>๑,๕๐๐,๐๐๐</td> <td>๒,๐๐๐,๐๐๐</td> <td>๒,๐๐๐,๐๐๐</td> <td>๒,๐๐๐,๐๐๐</td> <td>๙,๐๐๐,๐๐๐</td> </tr> </tbody> </table> ผู้รับผิดชอบ: ที่ทำการปกครองอำเภอเมืองสมุทรปราการ หน่วยงานที่เกี่ยวข้อง: ที่ทำการปกครองจังหวัดสมุทรปราการ	ปี ๒๕๖๖	ปี๒๕๖๗	ปี๒๕๖๘	ปี๒๕๖๙	ปี๒๕๗๐	ปี๒๕๖๖-๒๕๗๐	๑,๕๐๐,๐๐๐	๑,๕๐๐,๐๐๐	๒,๐๐๐,๐๐๐	๒,๐๐๐,๐๐๐	๒,๐๐๐,๐๐๐	๙,๐๐๐,๐๐๐
ปี ๒๕๖๖	ปี๒๕๖๗	ปี๒๕๖๘	ปี๒๕๖๙	ปี๒๕๗๐	ปี๒๕๖๖-๒๕๗๐								
๑,๕๐๐,๐๐๐	๑,๕๐๐,๐๐๐	๒,๐๐๐,๐๐๐	๒,๐๐๐,๐๐๐	๒,๐๐๐,๐๐๐	๙,๐๐๐,๐๐๐								
๘.๑๐ กิจกรรมหลักที่ ๑๐ งบประมาณ ผู้รับผิดชอบ หน่วยงานที่เกี่ยวข้อง	กิจกรรม: ฝึกรบทบทวนชุดรักษาความปลอดภัยหมู่บ้าน (ชรบ.) งบประมาณรวม ๑๓,๕๐๐,๐๐๐ บาท <table border="1" data-bbox="566 1361 1465 1447"> <thead> <tr> <th>ปี ๒๕๖๖</th> <th>ปี๒๕๖๗</th> <th>ปี๒๕๖๘</th> <th>ปี๒๕๖๙</th> <th>ปี๒๕๗๐</th> <th>ปี๒๕๖๖-๒๕๗๐</th> </tr> </thead> <tbody> <tr> <td>๑,๕๐๐,๐๐๐</td> <td>๓,๐๐๐,๐๐๐</td> <td>๓,๐๐๐,๐๐๐</td> <td>๓,๐๐๐,๐๐๐</td> <td>๓,๐๐๐,๐๐๐</td> <td>๑๓,๕๐๐,๐๐๐</td> </tr> </tbody> </table> ผู้รับผิดชอบ: .ที่ทำการปกครองจังหวัดสมุทรปราการ หน่วยงานที่เกี่ยวข้อง: ที่ทำการปกครองอำเภอทุกอำเภอ	ปี ๒๕๖๖	ปี๒๕๖๗	ปี๒๕๖๘	ปี๒๕๖๙	ปี๒๕๗๐	ปี๒๕๖๖-๒๕๗๐	๑,๕๐๐,๐๐๐	๓,๐๐๐,๐๐๐	๓,๐๐๐,๐๐๐	๓,๐๐๐,๐๐๐	๓,๐๐๐,๐๐๐	๑๓,๕๐๐,๐๐๐
ปี ๒๕๖๖	ปี๒๕๖๗	ปี๒๕๖๘	ปี๒๕๖๙	ปี๒๕๗๐	ปี๒๕๖๖-๒๕๗๐								
๑,๕๐๐,๐๐๐	๓,๐๐๐,๐๐๐	๓,๐๐๐,๐๐๐	๓,๐๐๐,๐๐๐	๓,๐๐๐,๐๐๐	๑๓,๕๐๐,๐๐๐								
๘.๑๑ กิจกรรมหลักที่ ๑๑ งบประมาณ ผู้รับผิดชอบ หน่วยงานที่เกี่ยวข้อง	กิจกรรม: เยาวชนไทยรู้ทันภัย ห่างไกลจากอุบัติเหตุ งบประมาณรวม ๑,๕๓๓,๐๐๐ บาท <table border="1" data-bbox="566 1630 1465 1715"> <thead> <tr> <th>ปี ๒๕๖๖</th> <th>ปี๒๕๖๗</th> <th>ปี๒๕๖๘</th> <th>ปี๒๕๖๙</th> <th>ปี๒๕๗๐</th> <th>ปี๒๕๖๖-๒๕๗๐</th> </tr> </thead> <tbody> <tr> <td>-</td> <td>๓๓๓,๐๐๐</td> <td>๔๐๐,๐๐๐</td> <td>๔๐๐,๐๐๐</td> <td>๔๐๐,๐๐๐</td> <td>๑,๕๓๓,๐๐๐</td> </tr> </tbody> </table> ผู้รับผิดชอบ: สำนักงานป้องกันและบรรเทาสาธารณภัยจังหวัดสมุทรปราการ หน่วยงานที่เกี่ยวข้อง: สำนักงานป้องกันและบรรเทาสาธารณภัยจังหวัดสมุทรปราการ	ปี ๒๕๖๖	ปี๒๕๖๗	ปี๒๕๖๘	ปี๒๕๖๙	ปี๒๕๗๐	ปี๒๕๖๖-๒๕๗๐	-	๓๓๓,๐๐๐	๔๐๐,๐๐๐	๔๐๐,๐๐๐	๔๐๐,๐๐๐	๑,๕๓๓,๐๐๐
ปี ๒๕๖๖	ปี๒๕๖๗	ปี๒๕๖๘	ปี๒๕๖๙	ปี๒๕๗๐	ปี๒๕๖๖-๒๕๗๐								
-	๓๓๓,๐๐๐	๔๐๐,๐๐๐	๔๐๐,๐๐๐	๔๐๐,๐๐๐	๑,๕๓๓,๐๐๐								

แบบสรุปโครงการแบบย่อ (Project Brief)

ประเด็นการพัฒนาจังหวัด ยุทธศาสตร์ที่ ๕

กลยุทธ์ที่ ๑. สร้างความเข้าใจและตระหนักถึงความสำคัญ รวมทั้งการเข้ามามีส่วนร่วมในการต่อต้านภัยคุกคาม การรักษาความสงบเรียบร้อย และความมั่นคง เพื่อป้องกันและเตรียมการแก้ไขปัญหาของภาคประชาชน

๘. สร้างความตระหนักแก่ประชาชนในการดำเนินชีวิตตามวิถีทางประชาธิปไตยในการสร้าง ความสามัคคีและลดความเหลื่อมล้ำในสังคม

หัวข้อ	รายละเอียด
๑. ชื่อโครงการ	เตรียมความพร้อมในการป้องกันสาธารณภัยทุกรูปแบบในพื้นที่จังหวัดสมุทรปราการ
๒. ความสำคัญของโครงการ หลักการและเหตุผล	จากสภาพการเปลี่ยนแปลงของโลกที่เกิดการเปลี่ยนแปลงสภาพภูมิอากาศและสภาวะโลกร้อนเกิดขึ้นพร้อมกับการเพิ่มจำนวนของประชากรในจังหวัดสมุทรปราการ รวมถึงการพัฒนาจังหวัดฯ ที่เน้นการเจริญเติบโตทางเศรษฐกิจเป็นหลักประกอบกับภัยพิบัติธรรมชาติมีแนวโน้มทวีความรุนแรงมากยิ่งขึ้น โดยจังหวัดสมุทรปราการมีพื้นที่เสี่ยงต่อการเกิดอุทกภัยที่เพิ่มขึ้น เนื่องจากเป็นพื้นที่รับน้ำจากหลายจังหวัด ซึ่งในช่วงฤดูฝนเกิดปัญหาน้ำท่วมขังในหลายพื้นที่ รวมทั้งปัญหาอื่น ๆ ที่เกิดขึ้น เช่น สถานการณ์ไฟไหม้บ่อขยะที่ส่งผลกระทบต่อสิ่งแวดล้อม และสร้างความเสียหายให้กับทรัพย์สินของประชาชน จึงจำเป็นต้องพัฒนาความสามารถ ความรู้ ทักษะ ประสบการณ์ และการเตรียมความพร้อมในลักษณะที่สามารถบริหารจัดการวิกฤติการณ์และภัยพิบัติให้มีประสิทธิภาพตั้งแต่ขั้นป้องกัน สำหรับการแก้ไขและการฟื้นฟูสถานการณ์ผลกระทบจากวิกฤติการณ์ภัยพิบัติทางธรรมชาติ และภัยที่มนุษย์สร้างขึ้นในระดับรุนแรงมากขึ้น ควบคู่กับการขยายความร่วมมือของทุกภาคส่วนในการจัดการกับภัยพิบัติดังกล่าว
๓. วัตถุประสงค์ของโครงการ	๑. เพื่อพัฒนาระบบการเตรียมพร้อมระดับจังหวัด ระดับท้องถิ่น และระดับชุมชน เพื่อรองรับการเผชิญภัยคุกคามทั้งด้านสาธารณภัย ภัยพิบัติ และโรคอุบัติใหม่รวมถึงการบรรเทา ฟื้นฟูหลังภัยพิบัติ ๒. เพื่อบูรณาการและผนึกกำลังทุกภาคส่วนที่เกี่ยวข้องในการบริหารจัดการภัยในเชิงรุก ทั้งการแจ้งเตือนภัย การป้องกันภัย การระงับภัย การบรรเทาภัย และการฟื้นฟูผลที่เกิดขึ้น ๓. พัฒนาและสนับสนุนการมีระบบฐานข้อมูลเฝ้าระวังและเตรียมพร้อมด้านภัยพิบัติที่ทันสมัยและเอื้อต่อการเตือนภัยล่วงหน้าอย่างรวดเร็วและมีประสิทธิภาพ
๔. ตัวชี้วัดและค่าเป้าหมาย	ร้อยละที่เพิ่มขึ้นของประชาชนได้รับการเตรียมความพร้อมในการป้องกันตนเองจากภัยคุกคามด้านต่าง ๆ (ร้อยละ๒๐)
๕. ผลผลิต/ผลลัพธ์	ผลผลิต ๑. ประชาชนร้อยละ ๘๐ มีความปลอดภัยในชีวิตและทรัพย์สินจากคดีอาชญากรรมและยาเสพติด ๒. ประชาชนร้อยละ ๒๐ สามารถป้องกันตนเองจากภัยคุกคามด้านต่าง ๆ ผลลัพธ์ ๑. ประชาชนในพื้นที่ได้รับการเตรียมความพร้อมในการเฝ้าระวังป้องกันภัย การระงับภัย การบรรเทาภัย และการฟื้นฟูผลที่เกิดขึ้น ๒. ประชาชนมีความมั่นคงปลอดภัยในชีวิตและทรัพย์สิน
๖. ความเชื่อมโยงกับยุทธศาสตร์	ความเชื่อมโยงกับยุทธศาสตร์ ๑) ยุทธศาสตร์ชาติ: ยุทธศาสตร์ด้านความมั่นคง

หัวข้อ	รายละเอียด												
	<p>๒) แผนพัฒนาเศรษฐกิจและสังคมแห่งชาติ ฉบับที่ ๑๓: หมายความว่าที่ ๙ ไทยมีความยากจนข้ามรุ่นลดลง และมีความคุ้มครองทางสังคมที่เพียงพอเหมาะสม</p> <p>๓) ยุทธศาสตร์ภาคกลาง: ยุทธศาสตร์ที่ ๔ บริหารจัดการน้ำและทรัพยากรธรรมชาติเพื่อแก้ไขปัญหาน้ำท่วม ภัยแล้งและคงความสมดุลของระบบนิเวศอย่างยั่งยืน</p> <p>๔) ยุทธศาสตร์กลุ่มภาคกลางปริมาณ: ประเด็นยุทธศาสตร์ที่ ๓ พัฒนาคุณภาพชีวิตสู่สังคมน่าอยู่</p> <p>๕) ยุทธศาสตร์จังหวัด: ประเด็นยุทธศาสตร์ที่ ๕</p> <p>๖) นโยบายสำคัญ หรือ อื่นๆ ฯลฯ: ความพร้อมของโครงการ ๑)พื้นที่ดำเนินการ <input checked="" type="checkbox"/> ดำเนินการได้ทันที ๒)แบบรูปรายการ/แผนการปฏิบัติงาน <input checked="" type="checkbox"/> มีและสมบูรณ์ ๓)ความพร้อมของบุคลากร เครื่องมือ และเทคนิคการดำเนินการ <input checked="" type="checkbox"/> มีพร้อมดำเนินการได้ทันที</p>												
๗. ระยะเวลา งบประมาณ พื้นที่เป้าหมาย	ดำเนินการ ๕ ปี ตั้งแต่ปีงบประมาณ พ.ศ. ๒๕๖๖-๒๕๗๐ ๓๘๓,๖๓๗,๔๐๐ บาท จังหวัดสมุทรปราการ												
๘. กิจกรรมหลักของโครงการ เตรียมความพร้อมในการป้องกันสาธารณภัยทุกรูปแบบในพื้นที่จังหวัดสมุทรปราการ													
๘.๑ กิจกรรมหลักที่ ๑ งบประมาณ ผู้รับผิดชอบ หน่วยงานที่เกี่ยวข้อง	<p>กิจกรรม: ถ่ายทอดองค์ความรู้ให้กับประชาชน ในการป้องกันภัยพิบัติเบื้องต้น</p> <ul style="list-style-type: none"> - อบรมให้ความรู้เกี่ยวกับการป้องกันสาธารณภัย และอื่น ๆ <p>งบประมาณรวม ๒๐,๕๗๖,๘๐๐ บาท</p> <table border="1" data-bbox="539 1238 1476 1317"> <thead> <tr> <th>ปี ๒๕๖๖</th> <th>ปี ๒๕๖๗</th> <th>ปี ๒๕๖๘</th> <th>ปี ๒๕๖๙</th> <th>ปี ๒๕๗๐</th> <th>ปี ๒๕๖๖-๒๕๗๐</th> </tr> </thead> <tbody> <tr> <td>๕,๐๐๐,๐๐๐</td> <td>๕,๐๐๐,๐๐๐</td> <td>๕๗๖,๘๐๐</td> <td>๕,๐๐๐,๐๐๐</td> <td>๕,๐๐๐,๐๐๐</td> <td>๒๐,๕๗๖,๘๐๐</td> </tr> </tbody> </table> <p>ผู้รับผิดชอบ: สำนักงานป้องกันและบรรเทาสาธารณภัยจังหวัดสมุทรปราการ หน่วยงานที่เกี่ยวข้อง: อปท.ที่เกี่ยวข้อง</p>	ปี ๒๕๖๖	ปี ๒๕๖๗	ปี ๒๕๖๘	ปี ๒๕๖๙	ปี ๒๕๗๐	ปี ๒๕๖๖-๒๕๗๐	๕,๐๐๐,๐๐๐	๕,๐๐๐,๐๐๐	๕๗๖,๘๐๐	๕,๐๐๐,๐๐๐	๕,๐๐๐,๐๐๐	๒๐,๕๗๖,๘๐๐
ปี ๒๕๖๖	ปี ๒๕๖๗	ปี ๒๕๖๘	ปี ๒๕๖๙	ปี ๒๕๗๐	ปี ๒๕๖๖-๒๕๗๐								
๕,๐๐๐,๐๐๐	๕,๐๐๐,๐๐๐	๕๗๖,๘๐๐	๕,๐๐๐,๐๐๐	๕,๐๐๐,๐๐๐	๒๐,๕๗๖,๘๐๐								
๘.๒ กิจกรรมหลักที่ ๒ งบประมาณ ผู้รับผิดชอบ หน่วยงานที่เกี่ยวข้อง	<p>กิจกรรม: สร้างเครือข่ายและถ่ายทอดองค์ความรู้ในการเฝ้าระวังและเตือนภัยที่เกิดภัยธรรมชาติ</p> <ul style="list-style-type: none"> - จัดตั้งเครือข่ายการเฝ้าระวัง พร้อมทั้งพัฒนาทักษะ - จัดตั้งศูนย์อำนวยความสะดวกเฝ้าระวังและเตือนภัยที่เกิดภัยธรรมชาติ <p>งบประมาณรวม ๒๐,๕๒๘,๙๐๐ บาท</p> <table border="1" data-bbox="539 1637 1476 1715"> <thead> <tr> <th>ปี ๒๕๖๖</th> <th>ปี ๒๕๖๗</th> <th>ปี ๒๕๖๘</th> <th>ปี ๒๕๖๙</th> <th>ปี ๒๕๗๐</th> <th>ปี ๒๕๖๖-๒๕๗๐</th> </tr> </thead> <tbody> <tr> <td>๕,๐๐๐,๐๐๐</td> <td>๕,๐๐๐,๐๐๐</td> <td>๕๒๘,๙๐๐</td> <td>๕,๐๐๐,๐๐๐</td> <td>๕,๐๐๐,๐๐๐</td> <td>๒๐,๕๒๘,๙๐๐</td> </tr> </tbody> </table> <p>ผู้รับผิดชอบ: สำนักงานป้องกันและบรรเทาสาธารณภัยจังหวัดสมุทรปราการ หน่วยงานที่เกี่ยวข้อง: อปท.ที่เกี่ยวข้อง</p>	ปี ๒๕๖๖	ปี ๒๕๖๗	ปี ๒๕๖๘	ปี ๒๕๖๙	ปี ๒๕๗๐	ปี ๒๕๖๖-๒๕๗๐	๕,๐๐๐,๐๐๐	๕,๐๐๐,๐๐๐	๕๒๘,๙๐๐	๕,๐๐๐,๐๐๐	๕,๐๐๐,๐๐๐	๒๐,๕๒๘,๙๐๐
ปี ๒๕๖๖	ปี ๒๕๖๗	ปี ๒๕๖๘	ปี ๒๕๖๙	ปี ๒๕๗๐	ปี ๒๕๖๖-๒๕๗๐								
๕,๐๐๐,๐๐๐	๕,๐๐๐,๐๐๐	๕๒๘,๙๐๐	๕,๐๐๐,๐๐๐	๕,๐๐๐,๐๐๐	๒๐,๕๒๘,๙๐๐								
๘.๓ กิจกรรมหลักที่ ๓ งบประมาณ ผู้รับผิดชอบ หน่วยงานที่เกี่ยวข้อง	<p>กิจกรรม: จัดหาอุปกรณ์ในการป้องกันภัยพิบัติ การแจ้งเตือน การระงับภัย การบรรเทาภัย</p> <ul style="list-style-type: none"> - ซ่อมแซม/บำรุงรักษาเครื่องมือ และวัสดุ/อุปกรณ์ - จัดหาเครื่องมือ และวัสดุ/อุปกรณ์เพิ่มเติม <p>งบประมาณรวม ๕๐,๐๐๐,๐๐๐ บาท</p> <table border="1" data-bbox="539 1991 1476 2069"> <thead> <tr> <th>ปี ๒๕๖๖</th> <th>ปี ๒๕๖๗</th> <th>ปี ๒๕๖๘</th> <th>ปี ๒๕๖๙</th> <th>ปี ๒๕๗๐</th> <th>ปี ๒๕๖๖-๒๕๗๐</th> </tr> </thead> <tbody> <tr> <td>๑๐,๐๐๐,๐๐๐</td> <td>๑๐,๐๐๐,๐๐๐</td> <td>๑๐,๐๐๐,๐๐๐</td> <td>๑๐,๐๐๐,๐๐๐</td> <td>๑๐,๐๐๐,๐๐๐</td> <td>๕๐,๐๐๐,๐๐๐</td> </tr> </tbody> </table> <p>ผู้รับผิดชอบ: สำนักงานป้องกันและบรรเทาสาธารณภัยจังหวัดสมุทรปราการ หน่วยงานที่เกี่ยวข้อง: อปท.ที่เกี่ยวข้อง</p>	ปี ๒๕๖๖	ปี ๒๕๖๗	ปี ๒๕๖๘	ปี ๒๕๖๙	ปี ๒๕๗๐	ปี ๒๕๖๖-๒๕๗๐	๑๐,๐๐๐,๐๐๐	๑๐,๐๐๐,๐๐๐	๑๐,๐๐๐,๐๐๐	๑๐,๐๐๐,๐๐๐	๑๐,๐๐๐,๐๐๐	๕๐,๐๐๐,๐๐๐
ปี ๒๕๖๖	ปี ๒๕๖๗	ปี ๒๕๖๘	ปี ๒๕๖๙	ปี ๒๕๗๐	ปี ๒๕๖๖-๒๕๗๐								
๑๐,๐๐๐,๐๐๐	๑๐,๐๐๐,๐๐๐	๑๐,๐๐๐,๐๐๐	๑๐,๐๐๐,๐๐๐	๑๐,๐๐๐,๐๐๐	๕๐,๐๐๐,๐๐๐								

หัวข้อ	รายละเอียด												
<p>๘.๔ กิจกรรมหลักที่ ๔ งบประมาณ รับผิดชอบ หน่วยงานที่เกี่ยวข้อง</p>	<p>กิจกรรม: ประชาสัมพันธ์ เผยแพร่ข้อมูลเพื่อระงับ และเตือนภัย - จัดตั้งศูนย์ข้อมูลในการเตือนภัย และเผยแพร่ข้อมูลเพื่อระงับ และเตือนภัย</p> <p>งบประมาณรวม ๑๐,๐๐๐,๐๐๐ บาท</p> <table border="1" data-bbox="539 331 1476 414"> <thead> <tr> <th>ปี ๒๕๖๖</th> <th>ปี๒๕๖๗</th> <th>ปี๒๕๖๘</th> <th>ปี๒๕๖๙</th> <th>ปี๒๕๗๐</th> <th>ปี๒๕๖๖-๒๕๗๐</th> </tr> </thead> <tbody> <tr> <td>๒,๐๐๐,๐๐๐</td> <td>๒,๐๐๐,๐๐๐</td> <td>๒,๐๐๐,๐๐๐</td> <td>๒,๐๐๐,๐๐๐</td> <td>๒,๐๐๐,๐๐๐</td> <td>๑๐,๐๐๐,๐๐๐</td> </tr> </tbody> </table> <p>ผู้รับผิดชอบ: สำนักงานป้องกันและบรรเทาสาธารณภัยจังหวัดสมุทรปราการ หน่วยงานที่เกี่ยวข้อง: ๑.กรมป้องกันและบรรเทาสาธารณภัย ๒.อปท.ที่เกี่ยวข้อง</p>	ปี ๒๕๖๖	ปี๒๕๖๗	ปี๒๕๖๘	ปี๒๕๖๙	ปี๒๕๗๐	ปี๒๕๖๖-๒๕๗๐	๒,๐๐๐,๐๐๐	๒,๐๐๐,๐๐๐	๒,๐๐๐,๐๐๐	๒,๐๐๐,๐๐๐	๒,๐๐๐,๐๐๐	๑๐,๐๐๐,๐๐๐
ปี ๒๕๖๖	ปี๒๕๖๗	ปี๒๕๖๘	ปี๒๕๖๙	ปี๒๕๗๐	ปี๒๕๖๖-๒๕๗๐								
๒,๐๐๐,๐๐๐	๒,๐๐๐,๐๐๐	๒,๐๐๐,๐๐๐	๒,๐๐๐,๐๐๐	๒,๐๐๐,๐๐๐	๑๐,๐๐๐,๐๐๐								
<p>๘.๕ กิจกรรมหลักที่ ๕ งบประมาณ ผู้รับผิดชอบ หน่วยงานที่เกี่ยวข้อง</p>	<p>กิจกรรม: การฟื้นฟู และเยียวยาผู้ที่ได้รับผลกระทบจากภัยพิบัติที่เกิดขึ้น - แจกจ่ายถุงยังชีพ - ตรวจสอบประเมินสุขภาพประชาชนที่ได้รับผลกระทบ - จัดหาสิ่งอำนวยความสะดวก</p> <p>งบประมาณรวม ๒๕๐,๐๐๐,๐๐๐ บาท</p> <table border="1" data-bbox="539 772 1476 855"> <thead> <tr> <th>ปี ๒๕๖๖</th> <th>ปี๒๕๖๗</th> <th>ปี๒๕๖๘</th> <th>ปี๒๕๖๙</th> <th>ปี๒๕๗๐</th> <th>ปี๒๕๖๖-๒๕๗๐</th> </tr> </thead> <tbody> <tr> <td>๕๐,๐๐๐,๐๐๐</td> <td>๕๐,๐๐๐,๐๐๐</td> <td>๕๐,๐๐๐,๐๐๐</td> <td>๕๐,๐๐๐,๐๐๐</td> <td>๕๐,๐๐๐,๐๐๐</td> <td>๒๕๐,๐๐๐,๐๐๐</td> </tr> </tbody> </table> <p>ผู้รับผิดชอบ: สำนักงานป้องกันและบรรเทาสาธารณภัยจังหวัดสมุทรปราการ หน่วยงานที่เกี่ยวข้อง ๑.กรมป้องกันและบรรเทาสาธารณภัย ๒.อปท.ที่เกี่ยวข้อง</p>	ปี ๒๕๖๖	ปี๒๕๖๗	ปี๒๕๖๘	ปี๒๕๖๙	ปี๒๕๗๐	ปี๒๕๖๖-๒๕๗๐	๕๐,๐๐๐,๐๐๐	๕๐,๐๐๐,๐๐๐	๕๐,๐๐๐,๐๐๐	๕๐,๐๐๐,๐๐๐	๕๐,๐๐๐,๐๐๐	๒๕๐,๐๐๐,๐๐๐
ปี ๒๕๖๖	ปี๒๕๖๗	ปี๒๕๖๘	ปี๒๕๖๙	ปี๒๕๗๐	ปี๒๕๖๖-๒๕๗๐								
๕๐,๐๐๐,๐๐๐	๕๐,๐๐๐,๐๐๐	๕๐,๐๐๐,๐๐๐	๕๐,๐๐๐,๐๐๐	๕๐,๐๐๐,๐๐๐	๒๕๐,๐๐๐,๐๐๐								
<p>๘.๖ กิจกรรมหลักที่ ๖ งบประมาณ ผู้รับผิดชอบ หน่วยงานที่เกี่ยวข้อง</p>	<p>กิจกรรม: การเตรียมความพร้อมซักซ้อมแผนเผชิญเหตุเกี่ยวกับภัยพิบัติต่าง ๆ - ฝึกซ้อมแผนเผชิญเหตุเกี่ยวกับภัยพิบัติต่าง ๆ - จัดหาวัสดุ/อุปกรณ์ในการฝึก</p> <p>งบประมาณรวม ๒๙,๐๐๐,๐๐๐ บาท</p> <table border="1" data-bbox="539 1169 1476 1252"> <thead> <tr> <th>ปี ๒๕๖๖</th> <th>ปี๒๕๖๗</th> <th>ปี๒๕๖๘</th> <th>ปี๒๕๖๙</th> <th>ปี๒๕๗๐</th> <th>ปี๒๕๖๖-๒๕๗๐</th> </tr> </thead> <tbody> <tr> <td>๕,๐๐๐,๐๐๐</td> <td>๖,๐๐๐,๐๐๐</td> <td>๖,๐๐๐,๐๐๐</td> <td>๖,๐๐๐,๐๐๐</td> <td>๖,๐๐๐,๐๐๐</td> <td>๒๙,๐๐๐,๐๐๐</td> </tr> </tbody> </table> <p>ผู้รับผิดชอบ: ๑.สำนักงานป้องกันและบรรเทาสาธารณภัยจังหวัดสมุทรปราการ ๒.ตำรวจภูธรจังหวัดสมุทรปราการ หน่วยงานที่เกี่ยวข้อง:สำนักงานป้องกันและบรรเทาสาธารณภัยจังหวัดสมุทรปราการ</p>	ปี ๒๕๖๖	ปี๒๕๖๗	ปี๒๕๖๘	ปี๒๕๖๙	ปี๒๕๗๐	ปี๒๕๖๖-๒๕๗๐	๕,๐๐๐,๐๐๐	๖,๐๐๐,๐๐๐	๖,๐๐๐,๐๐๐	๖,๐๐๐,๐๐๐	๖,๐๐๐,๐๐๐	๒๙,๐๐๐,๐๐๐
ปี ๒๕๖๖	ปี๒๕๖๗	ปี๒๕๖๘	ปี๒๕๖๙	ปี๒๕๗๐	ปี๒๕๖๖-๒๕๗๐								
๕,๐๐๐,๐๐๐	๖,๐๐๐,๐๐๐	๖,๐๐๐,๐๐๐	๖,๐๐๐,๐๐๐	๖,๐๐๐,๐๐๐	๒๙,๐๐๐,๐๐๐								
<p>๘.๗ กิจกรรมหลักที่ ๗ งบประมาณ ผู้รับผิดชอบ หน่วยงานที่เกี่ยวข้อง</p>	<p>กิจกรรม: เสริมสร้างความรู้เกี่ยวกับการใช้จ่ายเงินอุดหนุนราชการเพื่อช่วยเหลือผู้ประสบภัย พิบัติกรณีฉุกเฉินให้แก่หน่วยงานองค์กรปกครองท้องถิ่นในจังหวัดสมุทรปราการ</p> <p>งบประมาณรวม ๗๓๖,๐๐๐ บาท</p> <table border="1" data-bbox="539 1527 1476 1610"> <thead> <tr> <th>ปี ๒๕๖๖</th> <th>ปี๒๕๖๗</th> <th>ปี๒๕๖๘</th> <th>ปี๒๕๖๙</th> <th>ปี๒๕๗๐</th> <th>ปี๒๕๖๖-๒๕๗๐</th> </tr> </thead> <tbody> <tr> <td>๑๔๗,๒๐๐</td> <td>๑๔๗,๒๐๐</td> <td>๑๔๗,๒๐๐</td> <td>๑๔๗,๒๐๐</td> <td>๑๔๗,๒๐๐</td> <td>๗๓๖,๐๐๐</td> </tr> </tbody> </table> <p>ผู้รับผิดชอบ: สำนักงานป้องกันและบรรเทาสาธารณภัยจังหวัดสมุทรปราการ หน่วยงานที่เกี่ยวข้อง: สำนักงานป้องกันและบรรเทาสาธารณภัยจังหวัดสมุทรปราการ</p>	ปี ๒๕๖๖	ปี๒๕๖๗	ปี๒๕๖๘	ปี๒๕๖๙	ปี๒๕๗๐	ปี๒๕๖๖-๒๕๗๐	๑๔๗,๒๐๐	๑๔๗,๒๐๐	๑๔๗,๒๐๐	๑๔๗,๒๐๐	๑๔๗,๒๐๐	๗๓๖,๐๐๐
ปี ๒๕๖๖	ปี๒๕๖๗	ปี๒๕๖๘	ปี๒๕๖๙	ปี๒๕๗๐	ปี๒๕๖๖-๒๕๗๐								
๑๔๗,๒๐๐	๑๔๗,๒๐๐	๑๔๗,๒๐๐	๑๔๗,๒๐๐	๑๔๗,๒๐๐	๗๓๖,๐๐๐								
<p>๘.๘ กิจกรรมหลักที่ ๘ งบประมาณ ผู้รับผิดชอบ หน่วยงานที่เกี่ยวข้อง</p>	<p>กิจกรรม: พัฒนาการบริหารจัดการความปลอดภัย อาชีวอนามัย และสภาพแวดล้อมในการทำงานเกี่ยวกับอัคคีภัย ในสถานประกอบการกิจการขนาดกลางและขนาดเล็ก (SMEs)</p> <p>งบประมาณรวม ๒๙๗,๓๐๐ บาท</p> <table border="1" data-bbox="539 1877 1476 1960"> <thead> <tr> <th>ปี ๒๕๖๖</th> <th>ปี๒๕๖๗</th> <th>ปี๒๕๖๘</th> <th>ปี๒๕๖๙</th> <th>ปี๒๕๗๐</th> <th>ปี๒๕๖๖-๒๕๗๐</th> </tr> </thead> <tbody> <tr> <td>-</td> <td>-</td> <td>๙๗,๓๐๐</td> <td>๑๐๐,๐๐๐</td> <td>๑๐๐,๐๐๐</td> <td>๒๙๗,๓๐๐</td> </tr> </tbody> </table> <p>ผู้รับผิดชอบ: ศูนย์ความปลอดภัยในการทำงาน เขต ๑๐ (สมุทรปราการ) หน่วยงานที่เกี่ยวข้อง: ๑.สำนักงานป้องกันและบรรเทาสาธารณภัยจังหวัดสมุทรปราการ ๒.กรมสวัสดิการและคุ้มครองแรงงาน</p>	ปี ๒๕๖๖	ปี๒๕๖๗	ปี๒๕๖๘	ปี๒๕๖๙	ปี๒๕๗๐	ปี๒๕๖๖-๒๕๗๐	-	-	๙๗,๓๐๐	๑๐๐,๐๐๐	๑๐๐,๐๐๐	๒๙๗,๓๐๐
ปี ๒๕๖๖	ปี๒๕๖๗	ปี๒๕๖๘	ปี๒๕๖๙	ปี๒๕๗๐	ปี๒๕๖๖-๒๕๗๐								
-	-	๙๗,๓๐๐	๑๐๐,๐๐๐	๑๐๐,๐๐๐	๒๙๗,๓๐๐								

หัวข้อ	รายละเอียด												
๘.๙ กิจกรรมหลักที่ ๙ งบประมาณ ผู้รับผิดชอบ หน่วยงานที่เกี่ยวข้อง	<p>กิจกรรม: เสริมสร้างศักยภาพชุมชนด้านการป้องกันและบรรเทาสาธารณภัยจังหวัดสมุทรปราการ</p> <p>งบประมาณรวม ๒,๓๔๐,๐๐๐ บาท</p> <table border="1" data-bbox="539 331 1476 421"> <thead> <tr> <th>ปี ๒๕๖๖</th> <th>ปี๒๕๖๗</th> <th>ปี๒๕๖๘</th> <th>ปี๒๕๖๙</th> <th>ปี๒๕๗๐</th> <th>ปี๒๕๖๖-๒๕๗๐</th> </tr> </thead> <tbody> <tr> <td>๔๒๐,๐๐๐</td> <td>๔๒๐,๐๐๐</td> <td>๕๐๐,๐๐๐</td> <td>๕๐๐,๐๐๐</td> <td>๕๐๐,๐๐๐</td> <td>๒,๓๔๐,๐๐๐</td> </tr> </tbody> </table> <p>ผู้รับผิดชอบ: สำนักงานป้องกันและบรรเทาสาธารณภัยจังหวัดสมุทรปราการ</p> <p>หน่วยงานที่เกี่ยวข้อง: สำนักงานป้องกันและบรรเทาสาธารณภัยจังหวัดสมุทรปราการ</p>	ปี ๒๕๖๖	ปี๒๕๖๗	ปี๒๕๖๘	ปี๒๕๖๙	ปี๒๕๗๐	ปี๒๕๖๖-๒๕๗๐	๔๒๐,๐๐๐	๔๒๐,๐๐๐	๕๐๐,๐๐๐	๕๐๐,๐๐๐	๕๐๐,๐๐๐	๒,๓๔๐,๐๐๐
ปี ๒๕๖๖	ปี๒๕๖๗	ปี๒๕๖๘	ปี๒๕๖๙	ปี๒๕๗๐	ปี๒๕๖๖-๒๕๗๐								
๔๒๐,๐๐๐	๔๒๐,๐๐๐	๕๐๐,๐๐๐	๕๐๐,๐๐๐	๕๐๐,๐๐๐	๒,๓๔๐,๐๐๐								



ส่วนที่ 4

ภาคผนวก ก - ข

รายการตรวจสอบการดำเนินการตามพระราชกฤษฎีกาว่าด้วยการบริหารงานเชิงพื้นที่แบบบูรณาการ

พ.ศ. ๒๕๖๕

จังหวัดสมุทรปราการ

การดำเนินการ	ดำเนินการแล้ว	ไม่ได้ดำเนินการ
<p>๑) ตรวจสอบความคิดเห็นของประชาชนในท้องถิ่นในจังหวัดด้วยวิธีหนึ่งวิธีใด ดังต่อไปนี้</p> <ul style="list-style-type: none"> <input checked="" type="checkbox"/> มอบให้ส่วนราชการหน่วยงานของรัฐ สถาบันการศึกษา หรือบุคคลอื่นใด ทำการศึกษาสำรวจความคิดเห็นของประชาชนในท้องถิ่นในจังหวัด <input checked="" type="checkbox"/> มอบให้ฝ่ายเลขานุการ ก.บ.จ. ดำเนินการหรือร่วมกับหน่วยงานอื่น ทำการศึกษาสำรวจความคิดเห็นของประชาชนในท้องถิ่นในจังหวัด <input checked="" type="checkbox"/> แต่งตั้งคณะอนุกรรมการของ ก.บ.จ. ขึ้นคณะหนึ่ง ทำหน้าที่ประสานงาน เพื่อให้ได้ข้อมูลความคิดเห็นของประชาชนในท้องถิ่นในจังหวัด <input checked="" type="checkbox"/> ดำเนินการอื่นตามที่ ก.บ.จ. เห็นสมควร โดยดำเนินการ แต่งตั้งคณะอนุกรรมการเร่งรัดติดตามและประเมินผลโครงการ ตามแผนปฏิบัติการราชการเพื่อสนับสนุนการดำเนินงานและเสริมสร้าง กระบวนการมีส่วนร่วมในการตรวจสอบความโปร่งใสของโครงการ 	✓	
<p>๒) จัดประชุมหารือร่วมกันระหว่างหัวหน้าส่วนราชการที่มีสถานที่ตั้งทำการอยู่ในจังหวัด ไม่ว่าจะเป็นราชการบริหารส่วนภูมิภาคหรือราชการบริหารส่วนกลางและผู้บริหาร องค์กรปกครองส่วนท้องถิ่นทั้งหมดในจังหวัด รวมทั้งผู้แทนภาคประชาสังคม และผู้แทนภาคธุรกิจเอกชน เพื่อรับฟังความคิดเห็นเกี่ยวกับแผนพัฒนาจังหวัด ตามมาตรา ๕๓/๑ แห่งพระราชบัญญัติระเบียบบริหารราชการแผ่นดิน พ.ศ. ๒๕๓๔ ซึ่งแก้ไขเพิ่มเติมโดยพระราชบัญญัติระเบียบบริหารราชการแผ่นดิน (ฉบับที่ ๗) พ.ศ. ๒๕๕๐ และมาตรา ๒๔ ของพระราชกฤษฎีกาว่าด้วยการบริหารงานเชิงพื้นที่ แบบบูรณาการ พ.ศ. ๒๕๖๕ (โดย จำนวน หลักเกณฑ์ วิธีการได้มาซึ่งผู้แทนภาค ประชาสังคม และผู้แทนภาคธุรกิจเอกชนในการประชุมหารือร่วมกัน ให้ดำเนินการตาม ประกาศ ก.น.จ. เรื่องการกำหนดองค์กรภาคประชาสังคมอื่น และการกำหนดจำนวน หลักเกณฑ์ และวิธีการได้มาซึ่งผู้แทนฝ่ายต่างๆ ใน ก.บ.จ. และ ก.บ.ก. ลงวันที่ ๔ ก.พ. ๕๖)</p>	✓	
<p>๓) การประชุมของ ก.บ.จ. เพื่อจัดทำและเห็นชอบแผนพัฒนาจังหวัดตามพระราช กฤษฎีกาว่าด้วยการบริหารงานเชิงพื้นที่แบบบูรณาการ พ.ศ. ๒๕๖๕ และหลักเกณฑ์ และวิธีการที่ ก.น.บ. กำหนด</p>	✓	

ข้าพเจ้าขอรับรองว่า ข้อความดังกล่าวข้างต้นเป็นความจริงทุกประการ ทั้งนี้ได้แนบรายงาน การประชุมคณะกรรมการบริหารงานจังหวัดแบบบูรณาการ (ก.บ.จ.) มาพร้อมนี้ด้วย

(ลงชื่อ).....

(นายศุภมิตร ชินศรี)

รองผู้ว่าราชการจังหวัด รักษาราชการแทน

ผู้ว่าราชการจังหวัดสมุทรปราการ

สรุปผลการทบทวนแผนพัฒนาจังหวัด (พ.ศ. ๒๕๖๖ – ๒๕๗๐)
ฉบับทบทวน ประจำปีงบประมาณ พ.ศ. ๒๕๖๘

หัวข้อ	แผนพัฒนาจังหวัด (พ.ศ. ๒๕๖๖ – ๒๕๗๐) (เสนอในปีงบประมาณ พ.ศ. ๒๕๖๗)	แผนพัฒนาจังหวัด (พ.ศ. ๒๕๖๖ – ๒๕๗๐) ฉบับทบทวน ประจำปีงบประมาณ พ.ศ. ๒๕๖๘	เหตุผลของการปรับเปลี่ยน
เป้าหมายการพัฒนา	“เมืองอุตสาหกรรมสะอาด เกษตรปลอดภัย ท่องเที่ยวอย่างมีคุณค่า พัฒนาเมืองและคุณภาพชีวิตที่ดี”	คงเดิม	ไม่เปลี่ยนแปลงเป้าหมายการพัฒนาจังหวัดเนื่องจากยังไม่มีผลกระทบที่รุนแรงที่ก่อให้เกิดการเปลี่ยนแปลงครั้งใหญ่ที่จำเป็นต้องเปลี่ยนวิสัยทัศน์
ตัวชี้วัดความสำเร็จตามเป้าหมายการพัฒนา	<p>๑) พัฒนาอุตสาหกรรม และเกษตรกรรม ที่เป็นมิตรกับสิ่งแวดล้อม และมีศักยภาพในการแข่งขัน โดยการเพิ่มผลผลิตที่มีคุณภาพได้มาตรฐาน และฟื้นฟูแหล่งทรัพยากรธรรมชาติ ให้มีความอุดมสมบูรณ์</p> <p>๒) ประชาชนมีคุณภาพชีวิตที่ดี สังคมดี โดยได้รับการศึกษาที่มีคุณภาพและทั่วถึง ได้รับบริการ</p> <p>๓) ทางกายภาพที่ดี มีหลักประกันความมั่นคงในชีวิตและทรัพย์สิน รวมทั้งมีระบบสาธารณสุขปกคลุม และสาธารณสุขการที่เพียงพอ</p>	ร้อยละผลิตภัณฑ์มวลรวมของจังหวัดสมุทรปราการเพิ่มขึ้นจากปีก่อนหน้า ร้อยละ ๒	เนื่องจากตัวชี้วัดปีก่อนยังไม่สามารถวัดเป็นเชิงปริมาณได้ จึงเปลี่ยนเพื่อให้สามารถวัดเป็นเชิงปริมาณได้

หัวข้อ	แผนพัฒนาจังหวัด (พ.ศ. ๒๕๖๖ – ๒๕๗๐) (เสนอในปีงบประมาณ พ.ศ. ๒๕๖๗)	แผนพัฒนาจังหวัด (พ.ศ. ๒๕๖๖ – ๒๕๗๐) ฉบับทบทวน ประจำปีงบประมาณ พ.ศ. ๒๕๖๘	เหตุผลของการปรับเปลี่ยน
	<p>๓) พัฒนาระบบสาธารณสุขปฐมภูมิและโครงสร้างพื้นฐานที่รองรับการพัฒนาเศรษฐกิจการค้า การลงทุนและยกระดับคุณภาพชีวิตประชาชน เช่น ถนนสายหลัก และสายรอง ระบบขนส่งมวลชน ระบบขนส่งทางราง ไฟฟ้า ประปา ระบบเทคโนโลยีดิจิทัล ฯลฯ</p> <p>๔) สร้างรายได้จากกิจกรรมการท่องเที่ยวเชิงนิเวศ เชิงประวัติศาสตร์และศิลปวัฒนธรรม กิจกรรมกีฬาและนันทนาการที่มีความหลากหลาย โดยพัฒนาแหล่งท่องเที่ยวและผู้ประกอบการที่ได้รับมาตรฐาน</p>		
ประเด็นการพัฒนา	<p>ประเด็นพัฒนาที่ 1 ส่งเสริมอุตสาหกรรมและเกษตรกรรมให้มีศักยภาพเพื่อการแข่งขันในระดับสากล และพัฒนาเมืองควบคู่กับการฟื้นฟู อนุรักษ์ ทรัพยากรธรรมชาติและสิ่งแวดล้อมอย่างสมดุล</p> <p>ประเด็นพัฒนาที่ 2 พัฒนาคุณภาพชีวิตประชาชน โดยการจัดการด้านการศึกษา สาธารณสุข ศาสนา ศิลปวัฒนธรรม สาธารณูปโภค และสาธารณูปการ อย่างเพียงพอ และทั่วถึง</p> <p>ประเด็นพัฒนาที่ 3 ส่งเสริมระบบ Logistics เชื่อมโยงกับภูมิภาคอื่น และเขตเศรษฐกิจอาเซียน</p>	คงเดิม	ไม่เปลี่ยนแปลงประเด็นการพัฒนาจังหวัด เนื่องจากมีการกำหนดไว้อย่างครอบคลุม และสถานการณ์ในปัจจุบันยังมีความเหมือนเดิมไม่เปลี่ยนแปลง

หัวข้อ	แผนพัฒนาจังหวัด (พ.ศ. ๒๕๖๖ – ๒๕๗๐) (เสนอในปีงบประมาณ พ.ศ. ๒๕๖๗)	แผนพัฒนาจังหวัด (พ.ศ. ๒๕๖๖ – ๒๕๗๐) ฉบับทบทวน ประจำปีงบประมาณ พ.ศ. ๒๕๖๘	เหตุผลของการปรับเปลี่ยน
	<p>โดยพัฒนาการบริหารจัดการ และปรับปรุงโครงข่ายการคมนาคมขนส่งให้สมบูรณ์ยิ่งขึ้น เพื่อลดต้นทุนและเพิ่มขีดความสามารถในการแข่งขัน</p> <p>ประเด็นพัฒนาที่ 4 ส่งเสริมกิจกรรมการท่องเที่ยวเชิงนิเวศ ประวัติศาสตร์ ศิลปวัฒนธรรม กีฬาและนันทนาการ โดยการพัฒนาแหล่งท่องเที่ยวผู้ประกอบการ สินค้าและบริการ รวมทั้งส่งเสริมเทคโนโลยีดิจิทัลเพื่อการท่องเที่ยว</p> <p>ประเด็นพัฒนาที่ 5 เสริมสร้างความปลอดภัยในชีวิตและทรัพย์สินของประชาชน โดยพัฒนาระบบป้องกันและแก้ไขปัญหาภัยคุกคามด้านความมั่นคง รวมทั้งโรคอุบัติใหม่</p>		



ภาคผนวก



ผลการดำเนินงานในประเด็นการพัฒนาที่ ๑

การส่งเสริมการผลิตและแปรรูปสินค้าเกษตรปลอดภัย และได้มาตรฐานด้านพืช ประมง ปศุสัตว์

หน่วยดำเนินงาน : สำนักงานเกษตรและสหกรณ์จังหวัดสมุทรปราการ
สำนักงานเกษตรจังหวัดสมุทรปราการ

สำนักงานประมงจังหวัดสมุทรปราการและสำนักงานปศุสัตว์จังหวัดสมุทรปราการ

ความเป็นมาโดยสรุป

สำนักงานเกษตรและสหกรณ์จังหวัดสมุทรปราการ สำนักงานเกษตรจังหวัดสมุทรปราการ สำนักงานประมงจังหวัดสมุทรปราการและสำนักงานปศุสัตว์จังหวัดสมุทรปราการ ได้จัดทำชุดโครงการส่งเสริมการผลิตและแปรรูปสินค้าเกษตรปลอดภัย และได้มาตรฐานด้านพืช ประมง ปศุสัตว์ ซึ่งเป็นโครงการบูรณาการ โดยมีวัตถุประสงค์เพื่อส่งเสริมให้มีการบริหารจัดการห่วงโซ่อุปทานสินค้าเกษตร ส่งเสริมให้มีการเพิ่มมูลค่าสินค้าเกษตร ตลอดจนมีการพัฒนาระบบตลาดสินค้าเกษตรมุ่งหวังให้เกิดการสร้างมูลค่าเพิ่มของสินค้าเกษตรและเป็นการสร้างความมั่นคงด้านอาหารอย่างยั่งยืน โดยการส่งเสริมและผลักดันสินค้าเกษตรสำคัญ ได้แก่ ข้าว มะม่วง มะพร้าว พืชผักสมุนไพร ชันโรง และปลาสด ให้การรับรองมาตรฐานการปฏิบัติทางการเกษตรที่ดี (Good Agricultural Practices: GAP) เพิ่มมากขึ้น ทั้งนี้ ในปี พ.ศ. ๒๕๖๖ ได้รับจัดสรรงบประมาณจำนวน ๑,๔๗๙,๐๕๐ บาท โดยดำเนินการ ๗ กิจกรรม ได้แก่

(๑) ส่งเสริมการผลิตและแปรรูปข้าวปลอดภัยและได้มาตรฐาน







(๒) ส่งเสริมการผลิตมะม่วงน้ำดอกไม้สมุทรปราการคุณภาพเชิงการค้า



(๓) ส่งเสริมการผลิตมะพร้าวน้ำหอมเพื่อการค้า





(๔) ส่งเสริมการผลิตสมุนไพรและพืชผักปลอดภัยจากสารพิษ



(๕) ส่งเสริมการเพาะเลี้ยงชันโรงปลอดภัยสร้างรายได้





(๖) ส่งเสริมการผลิตพลาสติกให้ได้มาตรฐาน GAP เพื่อเชื่อมโยงการยื่นขอใช้ตรา GI พลาสติกบางบ่อ



(๗) พัฒนาศักยภาพผู้ประกอบการโรงฆ่าสัตว์ และร้านอาหารจำหน่ายเนื้อสัตว์ภายในจังหวัดสมุทรปราการ



สรุปผลการดำเนินงาน

ชุดโครงการส่งเสริมการผลิตและแปรรูปสินค้าเกษตรปลอดภัยและได้มาตรฐาน ด้านพืช ประมง ปศุสัตว์ ได้ดำเนินการจัดอบรมถ่ายทอดเทคโนโลยีด้านการเกษตรให้แก่เกษตรกรด้านพืช ประมง ปศุสัตว์ จำนวน ๒๕๐ ราย ทำให้มีสินค้าเกษตรได้รับการส่งเสริมมาตรฐานสินค้าเกษตรปลอดภัยได้ จำนวน ๖ ชนิด ได้แก่ ข้าว มะม่วง มะพร้าว พืชผัก สมุนไพร ชันโรง และปลาสด รวมทั้งได้ผลักดันให้เกษตรกรผู้ปลูกข้าว ผู้ปลูกมะพร้าว ผู้ปลูกมะม่วง และผู้เลี้ยงปลาสด ได้รับมาตรฐานการปฏิบัติทางการเกษตรที่ดี (Good Agricultural Practice: GAP) ไม่น้อยกว่าร้อยละ ๘๕ โดยเกษตรกรผู้เลี้ยงปลาสดแบบดั้งเดิมได้รับการจดทะเบียนเป็นสินค้า GI (Geographical Indication) จำนวน ๐๔ ราย รวมทั้งเกิดแปลงสาธิตต้นแบบสินค้าเกษตรได้มาตรฐานด้านพืช (ข้าว มะม่วง มะพร้าว พืชผักสมุนไพร) จำนวน ๗ แปลง นอกจากนี้ได้มีการจัดฝึกอบรมผู้ประกอบการโรงฆ่าสัตว์และร้านอาหารจำหน่ายเนื้อสัตว์ได้รับการพัฒนาศกยภาพด้านมาตรฐานความปลอดภัย จำนวน ๗๔ ราย ส่งผลให้เกษตรกรมีรายได้เพิ่มจากการผลิตสินค้ามาตรฐาน สร้างความมั่นใจให้แก่ผู้บริโภค อีกทั้งผู้บริโภคมีสุขภาพที่ดีสุขภาพแข็งแรงจากการบริโภคสินค้าเกษตรปลอดภัยได้มาตรฐาน



การจำหน่ายสินค้าราคาประหยัดลดค่าครองชีพ เพื่อประชาชนจังหวัดสมุทรปราการ หน่วยดำเนินงาน : สำนักงานพาณิชย์จังหวัดสมุทรปราการ

ความเป็นมาโดยสรุป

สำนักงานพาณิชย์จังหวัดสมุทรปราการ ได้รับอนุมัติงบประมาณประจำปี พ.ศ. ๒๕๖๖ ตามแผนปฏิบัติการราชการจังหวัดสมุทรปราการ ประจำปีงบประมาณ พ.ศ. ๒๕๖๖ เพื่อดำเนินโครงการส่งเสริมการผลิตและสร้างมูลค่าเพิ่มสินค้าเกษตรปลอดภัยได้มาตรฐาน กิจกรรมย่อย : การจำหน่ายสินค้าราคาประหยัดลดค่าครองชีพ เพื่อประชาชนจังหวัดสมุทรปราการ จำนวน ๖ ครั้ง ช่วงเดือน มกราคม กุมภาพันธ์ มีนาคม เมษายน พฤษภาคม และมิถุนายน ๒๕๖๖

ครั้งที่ ๑ ระหว่างวันที่ ๒๘-๓๐ มกราคม ๒๕๖๖
ณ ตลาดสดไทยรุ่งทิพย์ อ.บางบ่อ







ครั้งที่ ๒ ระหว่างวันที่ ๒๒-๒๔ กุมภาพันธ์ ๒๕๖๖ ณ ลานด้านหน้าที่ว่าการอำเภอพระสมุทรเจดีย์





ครั้งที่ ๓ ระหว่างวันที่ ๑๑ - ๑๓ มีนาคม ๒๕๖๖ ณ วัดบางน้ำผึ้งนอก อำเภอพระประแดง





ครั้งที่ ๔ ระหว่างวันที่ ๓๐ มีนาคม - ๓ เมษายน ๒๕๖๖ ณ ศูนย์การค้าอิมพีเรียลเวิลด์ สำโรง อำเภอเมืองสมุทรปราการ





ครั้งที่ ๕ ระหว่างวันที่ ๑๙-๒๐ พฤษภาคม ๒๕๖๖ ณ ศูนย์การค้ามาร์เก็ตวิลเลจ สุวรรณภูมิ อำเภอบางพลี





ครั้งที่ ๖ ระหว่างวันที่ ๒๘-๓๐ มิถุนายน ๒๕๖๖ ณ ศูนย์การค้าเอสบางพลี อำเภอบางเสาธง





ปัญหาและอุปสรรค

(๑) สินค้าจำเป็นต่อการครองชีพที่นำมาจัดกิจกรรมส่งเสริมการจำหน่าย อาทิ น้ำมันพืช น้ำตาลทราย ข้าวสารหอมมะลิ ะหมี่กึ่งสำเร็จรูป และไข่ไก่ มีจำนวนจำกัด เนื่องจากงบประมาณที่นำมาชดเชยส่วนต่างราคามีจำนวนจำกัดจึงไม่เพียงพอต่อความต้องการของประชาชนทำให้ต้องจำกัดปริมาณการซื้อ และกำหนดช่วงเวลาในการจำหน่ายเพื่อกระจายสินค้าไปสู่ประชาชนให้ได้มากที่สุด

(๒) ในการจัดงานครั้งที่ ๔ เป็นการจัดงานในศูนย์การค้าที่เป็นที่นิยมของประชาชนในพื้นที่ในการเลือกซื้อจับจ่ายใช้สอย ทำให้ผู้ประกอบการที่สนใจเข้าร่วมงานมีจำนวนมากกว่าจำนวนโควตาหลายเป็นจำนวนมาก จึงต้องมีการคัดเลือกผู้ประกอบการที่มีความเหมาะสมของสินค้าและมีความพร้อมในการจำหน่ายตามเงื่อนไขของสถานที่จัดงานมากที่สุด

(๓) ในครั้งที่ ๖ ของการจัดกิจกรรม เป็นช่วงวันธรรมดา (วันที่ ๒๘ - วันที่ ๓๐ มิถุนายน ๒๕๖๖) ในขณะที่ครั้งอื่นๆ ที่ผ่านมากำหนดจัดช่วงสุดสัปดาห์ (ศุกร์-อาทิตย์ / หรือ เสาร์-วันทร์) จึงคาดว่าด้วยเหตุดังกล่าวทำให้ยอดมูลค่าการจำหน่ายสินค้าที่เกิดขึ้นภายในงานน้อยกว่าทุกครั้งที่ผ่านมา ดังนั้นหากมีโอกาสจัดกิจกรรมในโอกาสต่อไป ควรเลือกช่วงเวลาการจำหน่ายที่เป็นสุดสัปดาห์ เพราะประชาชนสามารถเข้ามาจับจ่ายใช้สอยได้มากขึ้น

(๔) ในแต่ละพื้นที่ที่เข้าไปจัดกิจกรรมจำหน่าย มีความต้องการสินค้าที่แตกต่างกัน เช่น ในพื้นที่บางอำเภอประชาชนมีความต้องการน้ำมันพืช (น้ำมันปาล์ม) มากกว่า ทำให้การเกิดความยากในการคาดการณ์เพื่อกำหนดปริมาณสินค้าให้ตรงกับความต้องการของประชาชน

สรุปผลการดำเนินงาน

ได้ดำเนินการเบิกจ่ายในกิจกรรมการส่งเสริมการผลิตและแปรรูปสินค้าเกษตรปลอดภัยด้านพืช ประมง ปศุสัตว์ โครงการส่งเสริมการผลิตและสร้างมูลค่าเพิ่มสินค้าเกษตรปลอดภัยได้มาตรฐาน ตามแผนปฏิบัติการราชการจังหวัดสมุทรปราการ ประจำปี พ.ศ. ๒๕๖๖ งวดที่ ๑ เป็นเงิน ๑,๓๘๐,๐๐๐ บาท (หนึ่งล้านสามแสนแปดหมื่นบาทถ้วน) คิดเป็นร้อยละ ๔๐ ของสัญญาจ้าง และเบิกจ่ายงวดสุดท้าย เป็นเงิน ๒,๐๗๐,๐๐๐.๐๐ บาท (สองล้านเจ็ดหมื่นบาทถ้วน) คิดเป็นร้อยละ ๖๐ ของสัญญาจ้าง เรียบร้อยแล้ว ตามวงเงินจัดซื้อจัดจ้างตามสัญญา เป็นเงิน ๓,๔๕๐,๐๐๐.๐๐ บาท (สามล้านสี่แสนห้าหมื่นบาทถ้วน)



ผลการดำเนินงานในประเด็นการพัฒนากที่ ๒

โครงการขยายโอกาสในการสร้างอาชีพใหม่ให้กับ

แรงงานนอกระบบและกลุ่มเปราะบาง

หน่วยดำเนินงาน : แรงงานจังหวัดสมุทรปราการ

ความเป็นมาโดยสรุป

รัฐบาลให้ความสำคัญกับการแก้ไขปัญหาความยากจน ลดความเหลื่อมล้ำและการพัฒนาคนทุกช่วงวัย เพื่อให้ประชาชนอยู่ดี กินดี อยู่รอด และยั่งยืน ภายใต้ยุทธศาสตร์ชาติ ด้านการสร้างโอกาสและความเสมอภาคทางสังคม โดยขจัดความเหลื่อมล้ำ สร้างความเป็นธรรมในทุกมิติ สอดคล้องกับนโยบายรัฐมนตรีว่าการกระทรวงแรงงาน นโยบายเร่งด่วน ด้านการสนับสนุนการจ้างงานเพื่อคนว่างงานในภาวะวิกฤตเศรษฐกิจของการแพร่ระบาดของโรคติดเชื้อไวรัสโคโรนา ๒๐๑๙ (COVID-19) อีกทั้งยังสอดคล้องกับแผนพัฒนาจังหวัดสมุทรปราการ ประเด็นยุทธศาสตร์ที่ ๒ พัฒนาคุณภาพชีวิตประชาชน โดยยกระดับรายได้และการจัดการด้านการศึกษา สาธารณสุข ศาสนา ศิลปวัฒนธรรม และสาธารณสุขปลอดภัยให้เพียงพอ เท่าเทียม และทั่วถึง

จากการสำรวจภาวะการดำเนินงานของประชากรในจังหวัดสมุทรปราการของสำนักงานสถิติจังหวัดสมุทรปราการพบว่าประชากรวัยแรงงาน ไตรมาส ๒ พ.ศ. ๒๕๖๕ จังหวัดสมุทรปราการ มีประชากรที่อยู่ในวัยแรงงานหรืออายุ ๑๕ ปีขึ้นไป จำนวน ๑,๙๖๕,๙๖๘ คน จำแนกเป็น ผู้อยู่ในกำลังแรงงาน ๑,๔๐๕,๔๙๐ คน ประกอบด้วย ผู้มีงานทำ ๑,๓๕๕,๘๕๐ คน ผู้ว่างงาน ๑๙,๖๔๐ คน และเป็น ผู้อยู่นอกกำลังแรงงาน ๕๕๙,๔๗๘ คน การมีงานทำ ผู้มีงานทำในจังหวัดสมุทรปราการ จำนวน ๑,๓๕๕,๘๕๐ คน (ร้อยละ ๙๘.๖๒) ทำงานในภาคเกษตร ๑๔,๖๔๗ คน (ร้อยละ ๑.๐๕) การว่างงาน จังหวัดสมุทรปราการมีผู้ว่างงานประมาณ ๑๙,๖๔๐ คน หรือมีอัตราการว่างงาน ร้อยละ ๑.๓๕ แรงงานนอกระบบมีจำนวน ๒๓๓,๓๙๙ คน (ร้อยละ ๑๗.๒๙) ของผู้ประชากรที่มีงานทำ และส่วนใหญ่จะเป็นประชาชนที่อยู่ในกลุ่มเปราะบางของจังหวัดสมุทรปราการ ทั้งนี้ แรงงานนอกระบบเป็นแรงงานที่มีส่วนสำคัญในการพัฒนาและขับเคลื่อนระบบเศรษฐกิจของประเทศ แต่แรงงานกลุ่มนี้กลับไม่ได้รับสิทธิและสวัสดิการเทียบเท่ากับแรงงานในระบบ ทั้งในด้านการคุ้มครองแรงงาน สภาพการทำงาน ความปลอดภัยในการทำงาน โดยเฉพาะรายได้ที่ได้จากการทำงานที่ไม่แน่นอน อีกทั้ง ยังได้รับผลกระทบจากสถานการณ์การระบาดของโรคติดเชื้อไวรัสโคโรนา 2019 (โควิด-๑๙) จึงส่งผลต่อความไม่เพียงพอในการใช้จ่ายในชีวิตประจำวันและคุณภาพชีวิตของแรงงานนอกระบบ และครอบครัวรวมถึงสังคม ดังนั้นภาครัฐจึงต้องเร่งดำเนินการให้แรงงานนอกระบบที่ส่วนใหญ่เป็นกลุ่มเปราะบางที่มีอยู่เป็นจำนวนมากได้รับการพัฒนาทักษะทางอาชีพเป็นการขยายโอกาสในการสร้างอาชีพใหม่ให้กับแรงงานนอกระบบเพื่อสร้างหลักประกันทางสังคมให้บังเกิดแก่แรงงานนอกระบบในพื้นที่ ต่อไป



วัตถุประสงค์

- ๑) เพื่อให้แรงงานนอกระบบและกลุ่มเปราะบางได้รับการฝึกอาชีพเพิ่มทักษะด้านแรงงานที่ตรงกับความต้องการเข้าถึงสิทธิและสวัสดิการด้านแรงงาน และมีคุณภาพในการประกอบอาชีพ สามารถพึ่งพาตนเองได้อย่างยั่งยืน
- ๒) เพื่อส่งเสริมให้มีรายได้ที่เพิ่มขึ้น

สรุปผลการดำเนินงาน (โดยสรุป)

- สำนักงานแรงงานจังหวัดสมุทรปราการ ได้ดำเนินการจัดอบรมพัฒนาทักษะฝีมือเพื่อประกอบอาชีพอิสระ อำเภอละ ๑ รุ่น รวมเป็น ๖ รุ่น เป้าหมายรวมทั้งสิ้น ๑๒๐ คน ดังนี้
๑. หลักสูตรกระถางปูนปั้น ณ วัดศรีจันทร์ประดิษฐ์ ตำบลบางปูใหม่ อำเภอเมืองสมุทรปราการมีผู้เข้าร่วมกิจกรรมทั้งสิ้น ๒๐ คน
 ๒. หลักสูตรกระถางปูนปั้น ณ หมู่บ้านทับทอง หมู่ที่ ๔ ตำบลบางเสาธง อำเภอบางเสาธงมีผู้เข้าร่วมกิจกรรมทั้งสิ้น ๒๐ คน
 ๓. หลักสูตรกระถางปูนปั้น ณ ศูนย์การเรียนรู้ตามรอยเท้าพ่อ หมู่ที่ ๓ ตำบลคลองนิมมยาศรา อำเภอบางบ่อ มีผู้เข้าร่วมกิจกรรมทั้งสิ้น ๒๐ คน
 ๔. หลักสูตรกระถางปูนปั้น ณ วัดบางกระสอบ ตำบลบางกระสอบ อำเภอพระประแดงมีผู้เข้าร่วมกิจกรรมทั้งสิ้น ๒๐ คน
 ๕. หลักสูตรการทำผ้ามัดย้อม ณ ลานอเนกประสงค์ หมู่ที่ ๓ ตำบลบางโจลง อำเภอบางพลีมีผู้เข้าร่วมกิจกรรมทั้งสิ้น ๒๐ คน
 ๖. หลักสูตรการทำผ้ามัดย้อม ณ ลานอเนกประสงค์ หมู่ที่ ๑๒ ตำบลในคลองบางปลากด อำเภอพระสมุทรเจดีย์ มีผู้เข้าร่วมทั้งสิ้น ๒๐ คน

โดยมีกิจกรรมดังนี้

๑. กิจกรรมอบรมให้ความรู้ด้านแรงงาน โดยสำนักงานจัดหางานจังหวัดสมุทรปราการ และ สำนักงานประกันสังคมจังหวัดสมุทรปราการ
๒. พัฒนาฝึกอาชีพ เพื่อสร้างอาชีพ เพิ่มรายได้ ให้กับแรงงานนอกระบบผู้ว่างงานกลุ่มเปราะบาง







ผลการดำเนินงานในประเด็นการพัฒนากที่ ๓

งานเสริมผิวแอสฟัลต์ ทางหลวงหมายเลข ๓๒๕๖ ตอน บางปู - บางพลี ระหว่างกม.๕+๒๒๐ - ๘+๖๐๐ (ด้านซ้ายทาง) ระยะทาง ๓.๓๘๐ กิโลเมตร ๓.แพรงษาใหม่ อ.เมืองสมุทรปราการ
หน่วยดำเนินงาน : แขวงทางหลวงสมุทรปราการ
สำนักงานทางหลวงที่ ๑๓ (กรุงเทพฯ)

ความเป็นมาโดยสรุป

การปรับปรุงซ่อมแซมถนนสายหลักที่ชำรุดหรือทรุดโทรม งานเสริมผิวแอสฟัลต์ทางหลวงหมายเลข ๓๒๕๖ ตอน บางปู - บางพลี ระหว่าง กม.๕+๒๒๐ - ๘+๖๐๐ (ด้านซ้ายทาง) ระยะทาง ๓.๓๘๐ กิโลเมตร ๓.แพรงษาใหม่ อ.เมืองสมุทรปราการ จ.สมุทรปราการ เพื่ออำนวยความสะดวกด้านการจราจร ให้ประชาชนสามารถสัญจรและขนส่งสินค้าได้อย่างสะดวกปลอดภัย รองรับปริมาณจราจรที่เพิ่มสูงขึ้น รวมถึงเชื่อมโยงโครงข่ายคมนาคมอุตสาหกรรมและโลจิสติกส์ เพื่อเชื่อมโยงถนนสายหลัก สายรอง รองรับบริการประชาชน และภาคธุรกิจ

สภาพปัญหา / ความต้องการ

ทางหลวงหมายเลข ๓๒๕๖ เป็นเส้นทางที่มีความสำคัญทางเศรษฐกิจ เป็นโครงข่ายคมนาคมอุตสาหกรรมและโลจิสติกส์เชื่อมโยงถนนสายหลัก สายรอง รองรับบริการประชาชน และภาคธุรกิจ รวมถึงการท่องเที่ยว ในจังหวัดสมุทรปราการ ซึ่งปัจจุบันผิวทางจราจร มีสภาพทรุดโทรม ผิวทางชำรุดเสียหาย ทำให้เกิดการจราจรติดขัดไม่คล่องตัว อันเนื่องจากปริมาณ รถสัญจรที่มีจำนวนเพิ่มมากขึ้นมีปริมาณการจราจรวันละ ๕๖,๖๗๕ คัน/วัน

สรุปผลการดำเนินงาน (โดยสรุป)

ดำเนินการซ่อมแซมโครงสร้างทางจุดที่ชำรุดหรือทรุดโทรมเสริมผิวทางแอสฟัลต์คอนกรีตและตีเส้นจราจร ระยะทาง ๓.๓๘๐ กิโลเมตร ตามสัญญาจ้างเลขที่ สป.๑๓/๒๕๖๖





การบูรณะโครงข่ายทางหลวงเชื่อมโยงระหว่างภาค ทางหลวง

หมายเลข ๓๒๖๘ ตอน บางพลี-บางบ่อ (ตอน ๒) ระหว่าง

กม.๑๙+๒๐๐ - ๒๒+๕๐๐ (ด้านซ้ายทาง) ระยะทาง ๓.๓๐๐ กิโลเมตร

ต.บางปลา, ต.บางเสาธง อ.บางพลี, อ.บางเสาธง จ.สมุทรปราการ

หน่วยดำเนินงาน : แขวงทางหลวงสมุทรปราการ

สำนักงานทางหลวงที่ ๑๓ (กรุงเทพ)

ความเป็นมาโดยสรุป

การปรับปรุงซ่อมแซมถนนสายหลักที่ชำรุด หรือทรุดโทรม การบูรณะโครงข่ายทางหลวงเชื่อมโยงระหว่างภาค ทางหลวงหมายเลข ๓๒๖๘ ตอน บางพลี - บางบ่อ (ตอน ๒) ระหว่าง กม.๑๙+๒๐๐ - ๒๒+๕๐๐ (ด้านซ้ายทาง) ระยะทาง ๓.๓๐๐ กิโลเมตร ต.บางปลา, ต.บางเสาธง อ.บางพลี, อ.บางเสาธง จ.สมุทรปราการเพื่ออำนวยความสะดวกด้านการจราจรให้ประชาชนสามารถสัญจรและขนส่งสินค้าได้อย่างสะดวกปลอดภัย รองรับปริมาณจราจรที่เพิ่มสูงขึ้น รวมถึงเชื่อมโยงโครงข่ายคมนาคมอุตสาหกรรมและโลจิสติกส์เพื่อเชื่อมโยงถนนสายหลัก สายรอง รองรับบริการประชาชน และภาคธุรกิจ

สภาพปัญหา / ความต้องการ

ทางหลวงหมายเลข ๓๒๖๘ เป็นเส้นทางที่มีความสำคัญทางเศรษฐกิจเป็นโครงข่ายคมนาคมอุตสาหกรรมและโลจิสติกส์เชื่อมโยงถนนสายหลัก สายรอง รองรับบริการประชาชน และภาคธุรกิจ รวมถึงการท่องเที่ยว ในจังหวัดสมุทรปราการ ซึ่งปัจจุบันผิวทางจราจร มีสภาพทรุดโทรม ผิวทางชำรุดเสียหาย ทำให้เกิดการจราจรติดขัดไม่คล่องตัว อันเนื่องจากปริมาณรถสัญจรที่มีจำนวนเพิ่มมากขึ้นมีปริมาณการจราจรวันละ ๓๘,๔๔๘ คัน/วัน

สรุปผลการดำเนินงาน (โดยสรุป)

ดำเนินการซ่อมแซมโครงสร้างทางจุดที่ชำรุดหรือทรุดโทรมเสริมผิวทางแอสฟัลต์คอนกรีต และตีเส้นจราจร ระยะทาง ๓.๓๐๐ กิโลเมตร ตามสัญญาจ้างเลขที่ สป.๑๓/๒๕๖๖ งบประมาณ ๒๕.๐๐๕ ล้านบาท แล้วเสร็จเมื่อเดือน กรกฎาคม ๒๕๖๖

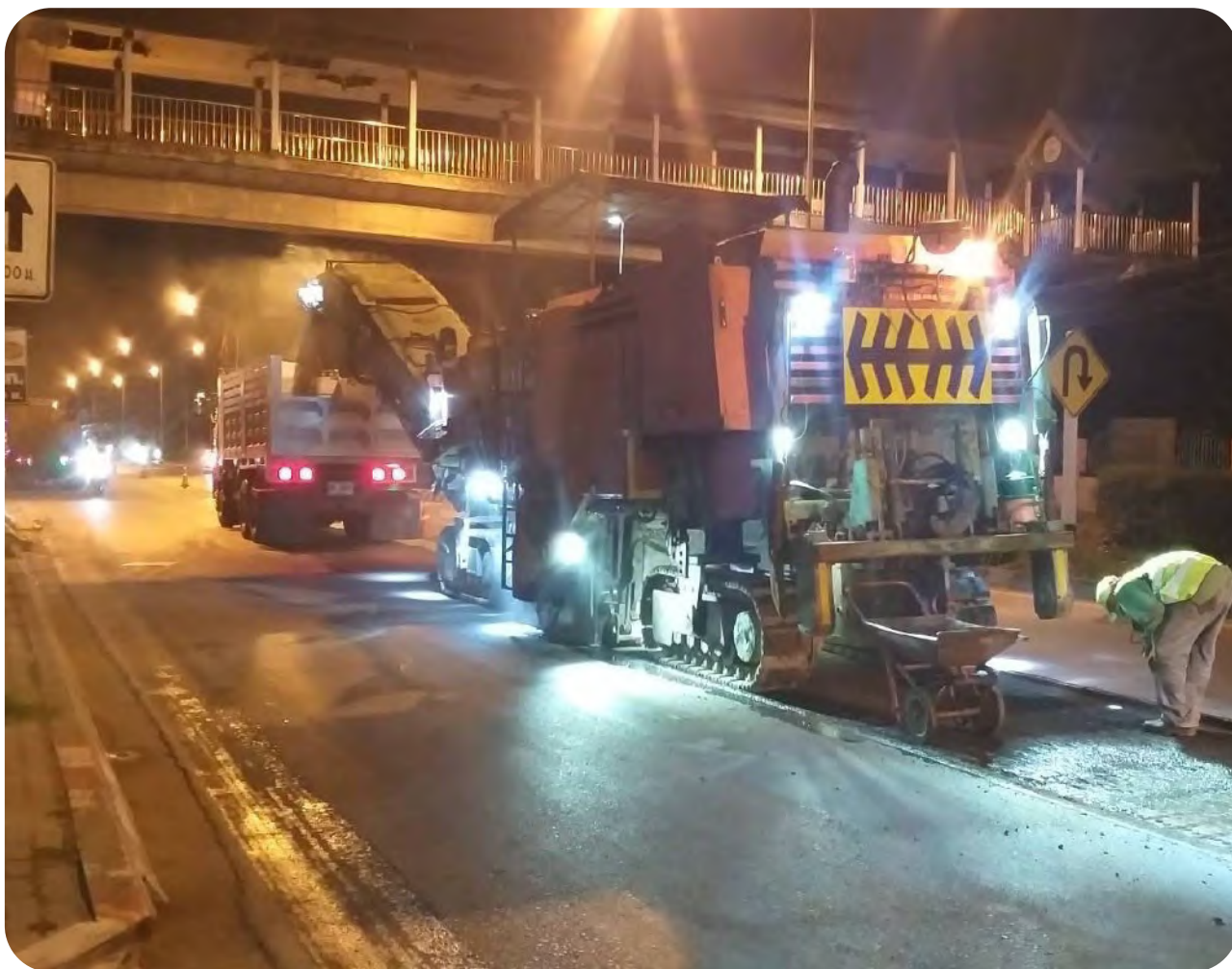



โครงการพัฒนาโครงข่ายคมนาคมอุตสาหกรรมและโลจิสติกส์เพื่อ เชื่อมถนนสายหลัก สายรองรับบริการประชาชนและภาคธุรกิจ การปรับปรุงซ่อมแซมถนนสายรองที่ชำรุด หรือทรุดโทรม หน่วยดำเนินงาน : แขวงทางหลวงชนบทสมุทรปราการ

ความเป็นมาโดยสรุป

ยุทธศาสตร์ชาติ เป็นเป้าหมายในการพัฒนาประเทศอย่างยั่งยืน ตามหลัก
ธรรมาภิบาล เพื่อใช้เป็นกรอบในการจัดทำแผนต่าง ๆ ให้สอดคล้องและบูรณาการกัน
อันจะก่อให้เกิดเป็นพลังผลักดันร่วมกันไปสู่เป้าหมายดังกล่าว ตามระยะเวลาที่กำหนดไว้
ในยุทธศาสตร์ชาติ ๒๐ ปี (พ.ศ. ๒๕๖๑ - ๒๕๘๐) โดยยุทธศาสตร์ชาติด้านการสร้าง
ความสามารถในการแข่งขัน มีเป้าหมายการพัฒนาที่มุ่งเน้นการยกระดับศักยภาพของ
ประเทศในหลากหลายมิติบนพื้นฐานแนวคิด ๓ ประการ ซึ่งในที่นี้ ข้อที่ (๒) “ปรับปัจจุบัน”
เพื่อปูทางสู่อนาคตผ่านการพัฒนาโครงสร้างพื้นฐานของประเทศในมิติต่างๆทั้งโครงข่าย
ระบบคมนาคมและขนส่ง โครงสร้างพื้นฐานวิทยาศาสตร์ เทคโนโลยี และดิจิทัล และการปรับ
สภาพแวดล้อมให้เอื้อต่อการพัฒนาอุตสาหกรรมและบริการอนาคต ซึ่งแนวคิดในข้อที่ (๒) นี้
มีความเชื่อมโยงกับ ประเด็นการพัฒนาจังหวัดที่ ๓ ส่งเสริมระบบ Logistics เชื่อมโยง
เขตเศรษฐกิจอาเซียนและประเทศคู่เจรจาการค้ากับเขตเศรษฐกิจอาเซียน โดยพัฒนา
การบริหารจัดการ และปรับปรุงโครงข่ายการคมนาคมขนส่งให้สมบูรณ์ยิ่งขึ้น เพื่อลดต้นทุน
และเพิ่มขีดความสามารถในการแข่งขัน

สรุปผลการดำเนินงาน

โครงการปรับปรุงซ่อมแซมผิวจราจรแอสฟัลต์ติกคอนกรีต ถนนสายสป.๒๐๐๐
แยกทางหลวงหมายเลข ๓๕ - บ้านลาดกระบัง อำเภอบางพลี,อำเภอบางเสาธง จังหวัด
สมุทรปราการ ระยะทาง ๒.๕๐๐ กิโลเมตร ปรับปรุงผิวจราจรกว้าง กว้างเฉลี่ย ๑๖.๐๐
- ๑๘.๐๐ เมตร (ขนาด ๕ ช่องจราจร) หนาเฉลี่ย ๐.๗๕ เมตร พร้อมอุปกรณ์อำนวยความสะดวก
ความปลอดภัยตามแบบมาตรฐานกรมทางหลวงชนบท เป็นโครงข่ายคมนาคมในการเชื่อมโยง
ถนนสายหลักและสายรอง ซึ่งเป็นเส้นทางที่มีความสำคัญทางเศรษฐกิจของกลุ่มจังหวัด
ภาคกลาง ปริมณฑล เนื่องจากเชื่อมโยงเครือข่ายภาคอุตสาหกรรม และภาค Logistics
รวมถึงการท่องเที่ยวของกลุ่มจังหวัด และประชาชน/แรงงานที่สัญจรไป - มา ระหว่าง
จังหวัดมีปริมาณการจราจร วันละ ๑๖,๘๕๖ คัน/วัน เพื่ออำนวยความสะดวกด้านคมนาคม
ขนส่งสินค้าและบริการให้แก่ภาคอุตสาหกรรม และภาค Logistics ของกลุ่มจังหวัด
ภาคกลางปริมณฑลอย่างต่อเนื่อง





งานปรับปรุงผิวทางและแก้ไขจุดเสี่ยงในย่านชุมชน ในเขตพื้นที่ จังหวัดสมุทรปราการ ถนนสาย จช.๓๐๐๑ แยก ทล.๓๑๔ (กม.ที่ ๑๔+๘๐๐) - บ้านลาดกระบัง (ตอนสมุทรปราการ)

อำเภอบางบ่อ จังหวัดสมุทรปราการ

หน่วยดำเนินงาน : สำนักงานทางหลวงชนบทที่ ๑ (ปทุมธานี)

ความเป็นมาโดยสรุป

ด้วยจังหวัดสมุทรปราการได้มอบหมายให้สำนักงานทางหลวงชนบทที่ ๑ (ปทุมธานี) ซึ่งเป็นหน่วยงานที่กำกับดูแลแขวงทางหลวงชนบทสมุทรปราการ และพื้นที่อื่นๆ รวม ๕ จังหวัด ให้ดำเนินงานตามนโยบายของของรัฐบาลในการส่งเสริมระบบ Logistic เชื่อมโยงกับภูมิภาคอื่น และเขตเศรษฐกิจอาเซียน โดยพัฒนาการบริหารจัดการ และปรับปรุงโครงข่ายการคมนาคมขนส่งให้สมบูรณ์ยิ่งขึ้น ซึ่งถนนสาย จช.๓๐๐๑ แยก ทล.๓๑๔ (กม.ที่ ๑๔+๘๐๐) - บ้านลาดกระบัง (ตอนสมุทรปราการ) เป็นทางหลวงชนบทที่มีความสำคัญอย่างมากเป็นเส้นทางเชื่อมต่อการคมนาคมระหว่างจังหวัดฉะเชิงเทรา สมุทรปราการและกรุงเทพมหานคร สนับสนุนการขนส่งระบบ Logistic และเป็นเส้นทางลัดเสี่ยง (Shortcut) ที่สำคัญ ทำให้ปริมาณจราจรแต่ละวันสูงและมีรถบรรทุกหนักสัญจรค่อนข้างมาก ตลอดระยะเวลาที่ผ่านมา สำนักงานทางหลวงชนบทที่ ๑ (ปทุมธานี) ได้เล็งเห็นปัญหาของถนนสายดังกล่าว มีความเสี่ยงต่อการเกิดอุบัติเหตุและการเกิดอาชญากรรม เนื่องจากตลอดเส้นทางมีชุมชนหนาแน่นเป็นช่วงๆ มีสถานที่สำคัญจำนวนมาก และขาดผ่านนิคมอุตสาหกรรมขนาดใหญ่ ทำให้มีความจำเป็นต้องพัฒนาองค์ประกอบพื้นฐานทางด้านงานทางให้ครบถ้วน เพื่อเพิ่มความปลอดภัยแต่ผู้ใช้เส้นทางในทุกมิติ ซึ่งจะช่วยส่งเสริมให้เส้นทางสายหลัก สายรอง และสายย่อย เชื่อมต่อกันอย่างมีประสิทธิภาพ และเพิ่มขีดความสามารถในการแข่งขันของกลุ่มจังหวัดภาคกลางและปริมณฑล

สรุปผลการดำเนินงาน (โดยสรุป)

จากผลการดำเนินงานโครงการที่ผ่านมา ได้ดำเนินการติดตั้งไฟฟ้าแสงสว่าง โคมไฟชนิด LED ๑๕๐ วัตต์ จำนวน ๑๘๐ ต้น ครอบคลุมตลอดเส้นทาง พร้อมดำเนินการติดตั้งป้ายจราจรและอุปกรณ์อำนวยความสะดวกบริเวณทางร่วม ทางแยก ทางโค้ง จุดตัดกระแสรองบริเวณคอสะพาน พร้อมปรับปรุงภูมิทัศน์เกาะกลาง โดยการเทคอนกรีตเสริมเหล็ก พื้นที่มากกว่า ๒๐,๐๐๐ ตร.ม. เพื่อให้ถนนเกิดความสวยงาม ง่ายต่อการบำรุงรักษา ซึ่งตลอดระยะเวลาที่ผ่านมาได้มีการบูรณาการร่วมกับเทศบาลตำบลคลองสวน ผู้นำชุมชน และมีกระบวนการติดตามผลการดำเนินงานโดยคณะกรรมการธรรมาภิบาลจังหวัดสมุทรปราการอย่างต่อเนื่อง

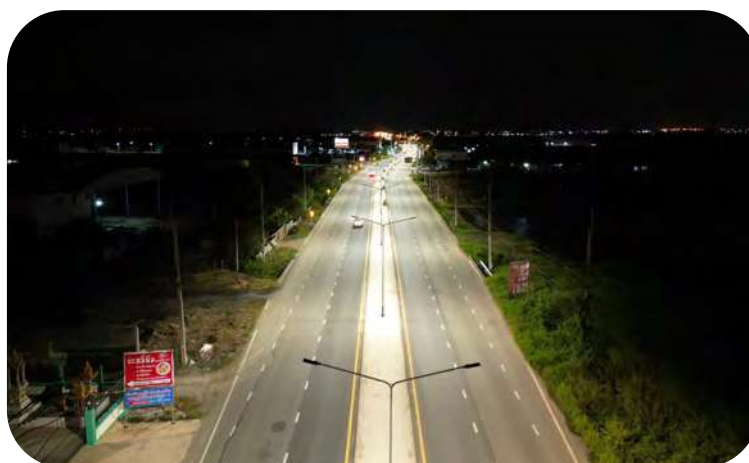



ผลการดำเนินงานในประเด็นการพัฒนาที่ ๔

ท่องเที่ยวประวัติศาสตร์ ย้อนรอยเล่าขาน วิภฤตการณ์ ร.ศ. ๑๑๒

หน่วยดำเนินงาน : สำนักงานการท่องเที่ยวและกีฬาจังหวัดสมุทรปราการ

ความเป็นมาโดยสรุป

สำนักงานการท่องเที่ยวและกีฬาจังหวัดสมุทรปราการ เป็นหน่วยดำเนินโครงการตามแผนปฏิบัติราชการจังหวัดสมุทรปราการ ประจำปีงบประมาณ พ.ศ. ๒๕๖๖ โครงการเพิ่มศักยภาพการแข่งขันการท่องเที่ยวจังหวัดสมุทรปราการ ท่องเที่ยวประวัติศาสตร์ ย้อนรอยเล่าขาน วิภฤตการณ์ ร.ศ. ๑๑๒ เพื่อส่งเสริมกิจกรรมการท่องเที่ยวเชิงนิเวศ ประวัติศาสตร์ ศิลปวัฒนธรรม โดยกำหนดจัดงานท่องเที่ยวประวัติศาสตร์ ย้อนรอยเล่าขานวิภฤตการณ์ ร.ศ.๑๑๒ ระหว่างวันที่ ๒๐ - ๒๓ กรกฎาคม ๒๕๖๖ ณ ป้อมผีเสื้อสมุทร อำเภอพระสมุทรเจดีย์ จังหวัดสมุทรปราการ

สรุปผลการดำเนินงาน (โดยสรุป)

จังหวัดสมุทรปราการ โดยสำนักงานการท่องเที่ยวและกีฬาจังหวัดสมุทรปราการ ดำเนินการจัดงานท่องเที่ยวประวัติศาสตร์ ย้อนรอยเล่าขาน วิภฤตการณ์ ร.ศ.๑๑๒ ระหว่างวันที่ ๒๐ - ๒๓ กรกฎาคม ๒๕๖๖ ณ ป้อมผีเสื้อสมุทร อำเภอพระสมุทรเจดีย์ จังหวัดสมุทรปราการ โดยมีการจัดการแสดงแสงสีเสียง การแสดงของศิลปินที่มีชื่อเสียง (ตรี ชัยณรงค์ และฝ่ายไทย ไททองคำ) การแสดงศิลปวัฒนธรรมตลาดสินค้าโบราณและการจำหน่ายสินค้าของดีของจังหวัดสมุทรปราการ โดยมียอดผู้เข้าชมงาน จำนวน ๑๐,๐๗๕ คน ยอดจำหน่ายสินค้าภายในงาน จำนวน ๕๐ บูธ ประมาณ ๖๗๗,๕๙๐ บาท โดยในการดำเนินการครั้งนี้ เป็นครั้งแรกที่ได้จัดงาน ณ ป้อมผีเสื้อสมุทร ซึ่งสร้างการรับรู้ให้นักท่องเที่ยวรู้จักป้อมผีเสื้อสมุทรเพิ่มมากขึ้น





เพิ่มประสิทธิภาพถนนเพื่อความปลอดภัยย่านชุมชนและผู้ใช้ทาง สัญจรจังหวัดสมุทรปราการ งานติดตั้งปรับปรุงไฟฟ้าแสงสว่าง และระบบควบคุมเพื่อความปลอดภัยแก่ผู้สัญจรและทรัพย์สินทาง ราชการ ถนนสาย สป.๑๐๐๕ แยกทางหลวงหมายเลข ๓ (กม.ที่ ๖๐+๒๕๐) - บ้านบางพลีน้อย อ.บางบ่อ จ.สมุทรปราการ หน่วยดำเนินงาน : สำนักงานทางหลวงชนบทที่ ๑ (ปทุมธานี)

ความเป็นมาโดยสรุป

ด้วยจังหวัดสมุทรปราการได้มอบหมายให้สำนักงานทางหลวงชนบทที่ ๑ (ปทุมธานี) ซึ่งเป็นหน่วยงานที่กำกับดูแลแขวงทางหลวงชนบทสมุทรปราการ และพื้นที่อื่นๆ รวม ๕ จังหวัด ให้พัฒนาเส้นทางสายรอง ถนนสาย สป.๑๐๐๕ แยกทางหลวงหมายเลข ๓ (กม.ที่ ๖๐+๒๕๐) - บ้านบางพลีน้อย ซึ่งเป็นเส้นทางลัดเสี่ยงแบ่งเบาปริมาณจราจรในเส้นทางสายรองอื่นๆ ระบายรถระหว่างถนนสุขุมวิทและถนนบางนา-ตราด แต่ด้วยสภาพปัญหาปัจจุบัน พบว่าถนนสายนี้ยังมีความเสี่ยงต่อการเกิดอุบัติเหตุและเสี่ยงต่อการก่ออาชญากรรมในเวลากลางคืน เนื่องจากบางช่วงไม่มีไฟฟ้าแสงสว่างหรือมีแต่ความสว่างไม่เพียงพอ ในการนี้ จึงได้ดำเนินการเพิ่มประสิทธิภาพของถนนในย่านชุมชนโดยการติดตั้งไฟฟ้าแสงสว่าง พร้อมระบบแจ้งเตือน เพื่อช่วยตรวจสอบสถานะการทำงานของระบบไฟฟ้าของถนน ซึ่งนอกจากจะเพิ่มความปลอดภัยในเวลากลางคืนแล้วยังก่อให้เกิดประโยชน์ต่อการบำรุงรักษาดูแลทรัพย์สินของทางราชการด้วย ผลที่ได้จากโครงการนี้จะช่วยส่งเสริมให้เส้นทางสายหลัก สายรอง และสายย่อย เชื่อมต่อกันอย่างมีประสิทธิภาพ มีความปลอดภัย ลดต้นทุนและเพิ่มขีดความสามารถในการแข่งขันของกลุ่มจังหวัดภาคกลางและปริมณฑล

สรุปผลการดำเนินงาน (โดยสรุป)

จากผลการดำเนินงานโครงการที่ผ่านมา ได้ดำเนินการติดตั้งไฟฟ้าแสงสว่าง โคมไฟชนิด LED ๑๕๐ วัตต์ จำนวน ๗๐ ต้น พร้อมติดตั้งระบบตรวจสอบสถานะไฟฟ้าอัตโนมัติ เพื่อช่วยให้เจ้าหน้าที่สามารถเข้าตรวจสอบความผิดปกติของไฟฟ้าแสงสว่างและดำเนินการซ่อมบำรุงต่อไป พร้อมนี้ ได้ดำเนินการติดตั้งป้ายจราจรและอุปกรณ์อำนวยความสะดวกบนสายทางเป็นช่วงๆ เพื่อช่วยเพิ่มประสิทธิภาพในการขับขี่เวลากลางคืนให้ปลอดภัย

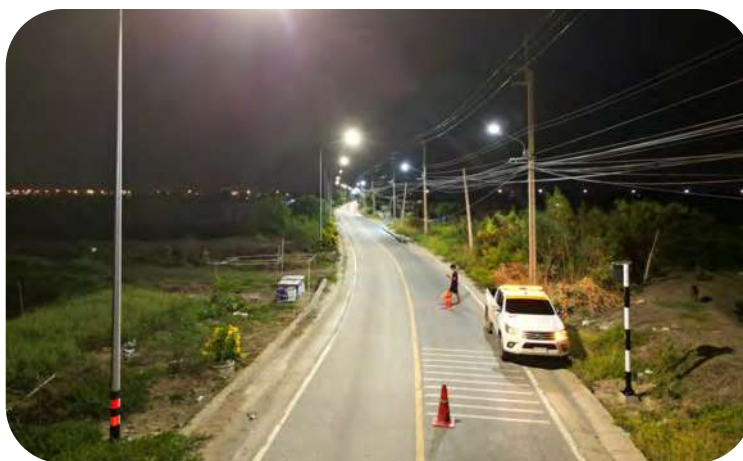



งานปรับปรุงผิวทางจราจรและติดตั้งป้ายแนะนำ สถานที่สำคัญ แหล่งท่องเที่ยว ถนนสาย สป.๒๐๐๑ แยกทางหลวงหมายเลข ๓๔ (กม.ที่ ๑๘+๑๖๕) - บ้านลาดกระบัง อำเภอบางเสาธง, บางพลี จังหวัดสมุทรปราการ หน่วยดำเนินงาน : สำนักงานทางหลวงชนบทที่ ๑ (ปทุมธานี)

ความเป็นมาโดยสรุป

ด้วยจังหวัดสมุทรปราการได้มอบหมายให้สำนักงานทางหลวงชนบทที่ ๑ (ปทุมธานี) ซึ่งเป็นหน่วยงานที่กำกับดูแลแขวงทางหลวงชนบทสมุทรปราการและพื้นที่อื่นๆ รวม ๕ จังหวัด ให้พัฒนาเส้นทางสายรอง ถนนสาย สป.๒๐๐๑ แยกทางหลวงหมายเลข ๓๔ (กม.ที่ ๑๘+๑๖๕) - บ้านลาดกระบังให้เกิดความปลอดภัยและสามารถส่งเสริมพัฒนาเศรษฐกิจการท่องเที่ยวในพื้นที่ อ.บางเสาธง และบางพลี โดยมุ่งเน้นที่จะพัฒนาถนนทางหลวงชนบทให้สามารถบ่งชี้ข้อมูลประกอบการตัดสินใจใช้เส้นทางให้มีความสมบูรณ์ตามแนวทาง๔S๒ประการสำคัญของกรมทางหลวงชนบท คือ Safety และ Sure กล่าวคือ ถนนทางหลวงชนบทมีความปลอดภัยและผู้ใช้เส้นทางขับขี่ไม่หลง ซึ่งจะช่วยส่งเสริมให้เส้นทางสายหลัก สายรอง และสายย่อย เชื่อมต่อกันอย่างมีประสิทธิภาพ เพิ่มขีดความสามารถในการแข่งขันของกลุ่มจังหวัดภาคกลางและปริมณฑล และลดการเกิดอุบัติเหตุในอนาคต

สรุปผลการดำเนินงาน

จากผลการดำเนินงานโครงการที่ผ่านมา ได้ดำเนินการติดตั้งป้ายแบบยื่น (Overhang Sign) พร้อมติดตั้งป้ายจราจรและอุปกรณ์อำนวยความสะดวกความปลอดภัยเป็นช่วงๆ เพื่อแสดงข้อมูลสถานที่สำคัญ (Point of Interest) ข้อมูลลักษณะกายภาพทางลดความเสี่ยงในการเกิดอุบัติเหตุทางถนนและสามารถให้ข้อมูลแก่ผู้ใช้เส้นทางได้อย่างถูกต้อง





ผลการดำเนินงานในประเด็นการพัฒนาที่ ๕

ป้องกันและแก้ไขปัญหายาเสพติดจังหวัดสมุทรปราการ

หน่วยดำเนินงาน : สำนักงานสาธารณสุขจังหวัดสมุทรปราการ

หลักการและเหตุผล

“ยาเสพติด” ปัญหาลำคัญระดับชาติที่รัฐบาลถือเป็นนโยบายที่ต้องเร่งดำเนินการแก้ไขอย่างจริงจัง ทั้งนี้ เพราะปัญหายาเสพติดมีการระบาดในทุกพื้นที่ของประเทศไทย ได้ทวีความรุนแรงมากขึ้นซึ่งส่งผลกระทบต่อการพัฒนาประเทศทั้งด้าน เศรษฐกิจ สังคม และสิ่งแวดล้อม รวมทั้งด้านการเมืองและความมั่นคงของประเทศตั้งแต่ปี ๒๕๕๒ เป็นต้นมา สภาพปัญหายาเสพติดเปลี่ยนแปลงไปจากที่เป็นอยู่ในอดีตอย่างสิ้นเชิง จากเดิมที่ “เฮโรอีน” เป็นปัญหาลำคัญที่ต้องเร่งปราบปรามให้สิ้นซากกลายเป็น “ยาบ้า” หรือสารเมกแอมเฟตามีน ที่กำลังระบาดตั้งแต่ระดับครอบครัว โรงเรียน ชุมชน สังคม และประเทศจากข้อมูลการสำรวจพบว่ามียาเวชนจำนวนกว่า ๖ แสนคน หลงเข้าสู่วังวนของยาบ้า และจากสถิตินักโทษเด็ดขาดของกรมราชทัณฑ์ ที่ถูกจำคุกอยู่ตามทัณฑสถานทั่วประเทศ สำรวจ ณ วันที่ ๑ ตุลาคม ๒๕๖๕ จำนวนรวมทั้งสิ้น ๒๖๙,๗๙๔ คน ในจำนวนนี้เป็นนักโทษคดียาเสพติดเกินกว่าครึ่ง ประมาณ ๒๐๓,๗๖๐ คน คิดเป็นร้อยละ ๗๕.๕๒ และ ในจำนวนนักโทษเด็ดขาด คดียาเสพติดเหล่านี้ มีจำนวนมากถึง ๑๐๐,๘๖๐ คน หรือคิดเป็นร้อยละ ๔๙.๕๐ ของนักโทษคดียาเสพติด ที่ต้องโทษในคดีเสพหรือครอบครอง และทั้งเสพและครอบครอง กุลกระหม่อมหญิงอุบลรัตนราชกัญญา สิริวัฒนาพรรณวดี ทรงมีความห่วงใยต่อประชาชนชาวไทยเป็นอย่างยิ่ง โดยเฉพาะกลุ่มเด็กและเยาวชนที่เป็นกลุ่มขนาดใหญ่ เพราะมีจำนวนถึง ๒๐ ล้านคน และเป็นกลุ่มที่มีคุณค่าอย่างยิ่งต่อการพัฒนาประเทศ นอกจากนี้ยังเป็นกลุ่มที่เสี่ยงต่อการติดยาเสพติดสูง เนื่องจากเป็นวัยที่ต้องการเรียนรู้ ในสิ่งต่างๆ แต่ยังขาดวุฒิภาวะทางอารมณ์ที่ดีพอ รวมทั้งต้องเผชิญกับการเปลี่ยนแปลงทั้งร่างกายและจิตใจ จึงทรงพระกรุณาธิคุณรับเป็นองค์ประธานโครงการรณรงค์ป้องกันและแก้ไขปัญหายาเสพติด ซึ่งปัจจุบันได้ใช้ชื่อเพื่อให้ง่ายต่อการรณรงค์ว่าโครงการ TO BE NUMBER ONE เพื่อรณรงค์ป้องกันและแก้ไขปัญหายาเสพติดภายในประเทศ ให้ดำเนินไปด้วยความเรียบร้อยและมีประสิทธิภาพ โดยความร่วมมือและรวมพลังจากภาครัฐและเอกชน กระตุ้นและปลุกจิตสำนึกของปวงชนในชาติ ให้มีความรู้ ความเข้าใจ และความตระหนักว่าการที่จะเอาชนะปัญหายาเสพติด มิใช่หน้าที่ของบุคคลใดบุคคลหนึ่งหรือองค์กรใด องค์กรหนึ่ง แต่ทุกคนในชาติจะร่วมแรงร่วมใจกันเป็นพลังของแผ่นดินที่จะต่อสู้และเอาชนะปัญหายาเสพติดให้ได้โดยเร็ว โดยทรงมีพระประสงค์ มุ่งเน้นการรณรงค์ในกลุ่มเป้าหมายหลักคือ วัยรุ่นและเยาวชน โดยกลวิธีสร้างกระแส การแสดงพลังอย่างถูกต้องโดยไม่ยุ่งเกี่ยวกับยาเสพติด การเสริมสร้างภูมิคุ้มกันทางจิตให้แก่เยาวชนในชุมชน จัดระบบการบำบัดรักษารองรับภายใต้



โครงการ “ใครติดยายกมือขึ้น” ทั้งนี้เพื่อคืนคนดีสู่สังคมและป้องกันการกลับมาเสพติด ตลอดจนการสร้างเครือข่ายสมาชิก และชมรม TO BE NUMBER ONE เพื่อร่วมกันรณรงค์ และจัดกิจกรรมป้องกันและแก้ไขปัญหายาเสพติด เป็นเสมือนการเติมสิ่งที่ดีให้กับชีวิตเพื่อให้เกิด ค่านิยมของการเป็นหนึ่งโดยไม่ต้องพึ่งยาเสพติดดังพระราชดำรัสในวโรกาสการแถลงข่าว เปิดตัวโครงการ “TO BE NUMBER ONE” เมื่อวันที่ ๑๕ กรกฎาคม ๒๕๕๕ ณ ห้องประชุม กระทรวงสาธารณสุข ความว่า “กิจกรรมในโครงการ TO BE NUMBER ONE จะเบนความ สนใจจากการหาความสุขชั่วครั้งชั่วคราวจากยาเสพติด อยากให้โครงการนี้สำเร็จด้วยดี แต่จะทำคนเดียวไม่ได้ จึงขอความร่วมมือจากทุกคน”

วัตถุประสงค์ของโครงการ

๑. เพื่อสร้างกระแสค่านิยมและเสริมสร้างภูมิคุ้มกันทางจิตใจในกลุ่มสมาชิกไม่ให้ยุ่งเกี่ยวกับ ยาเสพติดโดยเผยแพร่ความรู้เกี่ยวกับการป้องกันและแก้ไขปัญหายาเสพติด ความรู้ข้อมูลข่าวสาร บริการด้านสุขภาพในกลุ่มประชาชนและเยาวชนทั่วไป
๒. เพื่อพัฒนาศักยภาพเยาวชนให้เป็นคนรุ่นใหม่ที่มีเชื่อมั่น กล้าแสดงออก และภาค ภูมิใจในตนเอง
๓. เพื่อสนับสนุนเยาวชน และชุมชนให้จัดกิจกรรมสร้างสรรค์โดยการสนับสนุนของสังคม
๔. เพื่อสร้างความเข้าใจ และยอมรับผู้มีปัญหายาเสพติด โดยให้โอกาสกลับมาเป็นคน ดีของสังคมภายใต้กิจกรรมใครติดยายกมือขึ้น
๕. เพื่อให้วัยรุ่นในจังหวัดสมุทรปราการเข้าถึงบริการสุขภาพที่สอดคล้องกับความต้องการและเหมาะสมกับวิถีชีวิตของวัยรุ่นจังหวัดสมุทรปราการ
๖. เพื่อสมาชิก TO BE NUMBER ONE ชั้นประถมศึกษาปีที่ ๖ มีทักษะชีวิตในการ ป้องกันปัญหายาเสพติดและปัญหาอื่นๆ
๗. เพื่อให้แกนนำทุก SETTING มีความรู้ และทักษะในการให้คำปรึกษาและพัฒนาทักษะ ชีวิตในการป้องกันปัญหายาเสพติดและปัญหาอื่นๆ
๘. เพื่อขยายชมรม TO BE NUMBER ONE และมุมเพื่อนใจ TO BE NUMBER ONE โดยมีการช่วยเหลือซึ่งกันและกันระหว่างเครือข่าย
๙. เพื่อให้ชมรม TO BE NUMBER ONE ได้รับการพัฒนาจนเป็นต้นแบบของ จังหวัดสมุทรปราการ
๑๐. เพื่อขยายการรับสมัครสมาชิกชมรม TO BE NUMBER ONE ให้เพิ่มขึ้น
๑๑. เพื่อคัดเลือกชมรม TO BE NUMBER ONE ต้นแบบ เข้าร่วมกิจกรรมการ ประกวดทุก SETTING



กิจกรรมที่ ๑ คัดเลือกตัวแทนระดับจังหวัดเข้าร่วมประกวด TO BE NUMBER ONE DANCERCISE ระดับภาค/ประเทศ



กิจกรรมที่ ๒ คัดเลือกตัวแทนระดับจังหวัดเข้าร่วมประกวด TO BE NUMBER ONE IDOL ระดับภาค/ ประเทศ



กิจกรรมที่ ๓ จัดประชุมแกนนำชมรมและแกนนำศูนย์เพื่อนใจ TO BE NUMBER ONE





กิจกรรมที่ ๔ จัดอบรมพัฒนาศักยภาพแกนนำ TO BE NUMBER ONE ในการพัฒนาทักษะชีวิต



กิจกรรมที่ ๕ คัดเลือกชมรม TO BE NUMBER ONE ประเภทโรงเรียน โรงงาน ชุมชน และส่งประเภทจังหวัด เข้าร่วมประกวด TO BE NUMBER ONE ระดับภาค



กิจกรรมที่ ๖ จัดประกวด TO BE NUMBER ONE IDOL ระดับจังหวัดเพื่อคัดเลือกตัวแทนส่งเข้าประกวดระดับภาค





กิจกรรมที่ ๗ จัดสัมมนาการดำเนินงานชมรม TO BE NUMBER ONE (ถอดบทเรียนแลกเปลี่ยนเรียนรู้)



กิจกรรมที่ ๘ จัดประชุมรับคณะกรรมการประเมิน TO BE NUMBER ONE ลงประเมินในพื้นที่



กิจกรรมที่ ๙ เข้าร่วมประกวด TO BE NUMBER ONE ระดับประเทศ ในช่วง กรกฎาคม ๒๕๖๖ สถานที่จัด ณ ศูนย์ประชุมอิมแพค เมืองทองธานี





กิจกรรมที่ ๑๑ จัดจ้างทำสื่อ TO BE NUMBER ONE เพื่อประชาสัมพันธ์สร้างกระแสปลูกจิตสำนึก และสร้างกระแสนิยม ที่เอื้อต่อการป้องกันและแก้ไขปัญหายาเสพติด



สรุปผลการดำเนินงาน

สำนักงานสาธารณสุขจังหวัดสมุทรปราการ ได้จัดทำโครงการป้องกันกลุ่มผู้มีโอกาสเข้าไปเกี่ยวข้องกับยาเสพติด TO BE NUMBER ONE ปลูกจิตสำนึกและสร้างกระแสนิยมที่เอื้อต่อการป้องกันและแก้ไขปัญหายาเสพติด จังหวัดสมุทรปราการ ประจำปีงบประมาณ พ.ศ. ๒๕๖๖ เพื่อขยายเครือข่ายชมรม และสมาชิก TO BE NUMBER ONE และเพิ่มขีดความสามารถให้แก่แกนนำให้มีทักษะในการให้คำปรึกษาแก่เพื่อนด้วยตนเองเพื่อป้องกันปัญหายาเสพติด รวมทั้งมีการขยายเครือข่ายการให้บริการและส่งเสริมบริการมุมเพื่อนใจ TO BE NUMBER ONE ให้ครอบคลุมและวัยรุ่นสามารถได้รับบริการที่เหมาะสมและต่อเนื่องโดยมีแนวคิด ดังนี้

๑. ส่งเสริมการแสดงความสามารถ กล้าคิด กล้าทำ กล้าแสดงออก สร้างเสริมความภาคภูมิใจ

๒. “เพื่อนช่วยเพื่อน”

๓. สร้างศูนย์รวมให้วัยรุ่นรวมกลุ่มกัน ทำกิจกรรมที่สนใจ สร้างสรรค์และเกิดสุข

๔. สร้างเครือข่าย TO BE NUMBER ONE ที่มีศักยภาพจะทำให้การดำเนินป้องกันและแก้ไขปัญหายาเสพติดเป็นไปอย่างมีประสิทธิภาพต่อเนื่องและยั่งยืน

ผลของการดำเนินการในภาพรวมเกิดการสร้างกระแสในกลุ่มเยาวชนครอบครัวและสังคม เกิดความเข้าใจและยอมรับให้โอกาสจนมีผู้สมัครใจเข้ากระบวนการใคร่ครวญกมือขึ้นจำนวน ๙,๖๐๐ คนติดตาม ๓ เดือนหลังการบำบัดไม่กลับไปเสพซ้ำถึง ๘๘.๘๘ เปอร์เซ็นต์

ที่ปรึกษา

นายศุภมิตร ชินศรี

ผู้ว่าราชการจังหวัดสมุทรปราการ

นายชัยพจน์ จรูญพงศ์

รองผู้ว่าราชการจังหวัดสมุทรปราการ

นายสุพจน์ ภูติเกียรติขจร

รองผู้ว่าราชการจังหวัดสมุทรปราการ

นายสุจินต์ วาจากิจ

รองผู้ว่าราชการจังหวัดสมุทรปราการ

คณะผู้จัด

นายชินนทร์	กาญจนสุชา	หัวหน้าสำนักงานจังหวัดสมุทรปราการ
นายวีรชาติ	คงอภัย	ผู้อำนวยการกลุ่มงานยุทธศาสตร์และข้อมูล เพื่อการพัฒนาจังหวัด
นายวงศธร	สิงห์พันธ์	นักวิเคราะห์นโยบายและแผนชำนาญการ
นายอาทิตย์	แหล่งสนาม	นักวิเคราะห์นโยบายและแผนปฏิบัติการ
นายเมธา	ศุภนาม	นักวิชาการคอมพิวเตอร์ปฏิบัติการ
นางสาวนฤมล	ตินชัยภูมิ	เจ้าหน้าที่วิเคราะห์นโยบายและแผนปฏิบัติการ
นายนิเทศ	อยู่เจริญ	เจ้าหน้าที่วิเคราะห์นโยบายและแผนปฏิบัติการ
นางสาวณัฐนันท์	รัชนีบงกชกุล	เจ้าหน้าที่วิเคราะห์นโยบายและแผนปฏิบัติการ



สำนักงานจังหวัดสมุทรปราการ

โทรศัพท์ 02 702 5021-4

www.samutprakan.go.th

แผนพัฒนาจังหวัดสมุทรปราการ ๕ ปี (พ.ศ. ๒๕๖๖ - ๒๕๗๐)

ฉบับทบทวนประจำปีงบประมาณ พ.ศ. ๒๕๖๘

